



PROGRAM HOSPODÁRSKEHO ROZVOJA A SOCIÁLNEHO ROZVOJA OBCE VITANOVÁ

PROGRAMOVACIE OBDOBIE 2016 - 2025

Formulár č. Ú 1 - Hlavička dokumentu PHRSR

Názov:	Program hospodárskeho rozvoja a sociálneho rozvoja obce Vitanová na roky 2016 - 2025
Územné vymedzenie :	Žilinský kraj, okres Tvrdošín, obec Vitanová – ŠÚJ 510173
Územný plán obce schválený:	áno
Dátum schválenia PHRSR:	
Dátum platnosti:	2016 - 2025
Verzia	1.0.
Publikovaný verejne:	

Zdroj: vlastné spracovanie



Vitanová	
Erb	Vlajka
	
Základné údaje	
Kraj:	Žilinský
Okres:	Okres Tvrdošín
Región:	Horná Orava
Poloha:	49°21'18"S 19°43'46"V
Nadmorská výška:	699 m n. m.
Rozloha:	45,8 km ² (4 580 ha)
Počet obyvateľov:	1 297 (31. 12. 2014)
Hustota obyvateľstva:	28,32 obyv./km ²
Nacionále	
PSC	iesek
SÚJ	510173
EČV	TS
Tel. predvoľba	+421-43
Oficiálne adresy	
Adresa:	Obecný úrad Vitanová
	Vitanová 82
	Liesek 027 12
Web:	www.vitanova.eu.sk
E-mail:	obec-vitanova@slovanet.sk starosta-vitanova@slovanet.sk
Telefón:	043 / 539 41 06



OBSAH

1 ÚVOD	5
ANALYTICKÁ ČASŤ PROGRAMU HOSPODÁRSKEHO ROZVOJA A SOCIÁLNEHO ROZVOJA OBCE VITANOVÁ.....	12
2 ZÁKLADNÁ CHARAKTERISTIKA OBCE.....	13
2.1. HISTÓRIA OBCE	13
2.2. PRÍRODNÉ POMERY	14
2.3. TECHNICKÁ INFRAŠTRUKTÚRA.....	18
2.4. Doprava.....	22
2.5. ŽIVOTNÉ PROSTREDIE	26
2.6. OBYVATEĽSTVO.....	31
2.7. VZDELANIE A ZAMESTNANOSŤ	37
2.8. BÝVANIE	40
2.9. PODNIKATEĽSKÉ SUBJEKTY A INŠTITÚCIE	42
2.10. ŠKOLSTVO A VZDELANIE	43
2.11. SOCIÁLNA SFÉRA	45
2.12. ZDRAVOTNÍCTVO.....	46
2.13. ŠPORT	46
2.14. KULTÚRA.....	47
2.15. UBYTOVACIE ZARIADENIA	48
2.16. STRAVOVACIE A REŠTAVRAČNÉ SLUŽBY	48
2.17. CESTOVNÝ RUCH	48
2.18. REKAPITULÁCIA ROZPOČTU OBCE ZA ROKY 2010 – 2014	50
2.19. SAMOSPRÁVA.....	50
2.21. IDENTIFIKÁCIA HLAVNÝCH VONKAJŠÍCH FAKTOROV ROZVOJA ÚZEMIA A ANALÝZA VPLYVU VONKAJŠIEHO PROSTREDIA.....	51
2.21. EX-POST HODNOTENIE PREDCHÁDZAJÚCEHO PHSR.....	52
3 SWOT ANALÝZY	55
3.1 HOSPODÁRSTVO A VEDECKO-TECHNICKÝ ROZVOJ.....	57
3.2 DOPRAVA A KOMUNIKÁCIE	58
3.3 TECHNICKÁ INFRAŠTRUKTÚRA	59
3.4 ODPADOVÉ HOSPODÁRSTVO	59
3.5 ŽIVOTNÉ PROSTREDIE	60
3.6 SOCIÁLNA OBLASŤ A ZDRAVOTNÍCTVO	61
3.7 ŠKOLSTVO A ŠPORT.....	62
3.8 KULTÚRA	63
3.9 PROPAGÁCIA A CESTOVNÝ RUCH	64
3.10 ADMINISTRATÍVA A BEZPEČNOSŤ	64
3.11 INFORMATIZÁCIA OBCE	65
3.12 PROBLÉMOVÁ ANALÝZA – HLAVNÉ ODVETVOVÉ DISPARITY A VYMEDZENIE CIEĽOVÝCH SKUPÍN SO SÚSTREDOU PODPOROU OBCE VITANOVÁ.....	66
STRATEGICKÁ ČASŤ PROGRAMU HOSPODÁRSKEHO ROZVOJA A SOCIÁLNEHO ROZVOJA OBCE VITANOVÁ	73
4 VÍZIA A POSLANIE OBCE VITANOVÁ	73
5 FORMULÁCIA A NÁVRH STRATÉGIE	76
PROGRAMOVÁ ČASŤ PROGRAMU HOSPODÁRSKEHO ROZVOJA A SOCIÁLNEHO ROZVOJA OBCE VITANOVÁ.....	83
5.1 PROGRAM 1. HOSPODÁRSTVO A VEDECKO-TECHNICKÝ ROZVOJ	84
5.2 PROGRAM 2. DOPRAVA A KOMUNIKÁCIE	84
5.3 PROGRAM 3. TECHNICKÁ INFRAŠTRUKTÚRA	85
5.4 PROGRAM 4. ODPADOVÉ HOSPODÁRSTVO.....	86
5.5 PROGRAM 5. ŽIVOTNÉ PROSTREDIE	86
5.6 PROGRAM 6. SOCIÁLNE SLUŽBY A ZDRAVOTNÍCTVO.....	87
5.7 PROGRAM 7. VZDELÁVANIE A ŠPORT	88
5.8 PROGRAM 8. KULTÚRA	88
5.9 PROGRAM 9. PROPAGÁCIA A CESTOVNÝ RUCH.....	89
5.10 PROGRAM 10. ADMINISTRATÍVA A BEZPEČNOSŤ	90
5.11 PROGRAM 11. INFORMATIZÁCIA OBCE	90
6 MERATEĽNÉ INDIKÁTORY	91
6.1 PROGRAM 1. HOSPODÁRSTVO A VEDECKO-TECHNICKÝ ROZVOJ	91
6.2 PROGRAM 2. DOPRAVA A KOMUNIKÁCIE	92
6.3 PROGRAM 3. TECHNICKÁ INFRAŠTRUKTÚRA	92
6.4 PROGRAM 4. ODPADOVÉ HOSPODÁRSTVO.....	93
6.5 PROGRAM 5. ŽIVOTNÉ PROSTREDIE	93
6.6 PROGRAM 6. SOCIÁLNE SLUŽBY A ZDRAVOTNÍCTVO.....	94
6.7 PROGRAM 7. VZDELÁVANIE A ŠPORT	95



6.8 PROGRAM 8. KULTÚRA	95
6.9 PROGRAM 9. PROPAGÁCIA A CESTOVNÝ RUCH.....	96
6.10 PROGRAM 10. ADMINISTRATÍVA A BEZPEČNOSŤ	97
REALIZAČNÁ ČASŤ PROGRAMU HOSPODÁRSKEHO ROZVOJA A SOCIÁLNEHO ROZVOJA OBCE VITANOVÁ.....	99
7 INŠTITUCIONÁLNE A ORGANIZAČNÉ ZABEZPEČENIE REALIZÁCIE PHRSR OBCE VITANOVÁ	100
7.1 SYSTÉM MONITOROVANIA A HODNOTENIA PLNENIA PHRSR	101
7.2 KOMUNIKAČNÝ PLÁN	103
8 AKČNÝ PLÁN	104
8.1 PROGRAM 1. HOSPODÁRSTVO A VEDECKO-TECHNICKÝ ROZVOJ	104
8.2 PROGRAM 2. DOPRAVA A KOMUNIKÁCIE	105
8.3 PROGRAM 3. TECHNICKÁ INFRAŠTRUKTÚRA	107
8.4 PROGRAM 4. ODPADOVÉ HOSPODÁRSTVO	108
8.5 PROGRAM 5. ŽIVOTNÉ PROSTREDIE	109
8.6 PROGRAM 6. SOCIÁLNE SLUŽBY A ZDRAVOTNÍCTVO	111
8.7 PROGRAM 7. VZDELÁVANIE A ŠPORT	113
8.8 PROGRAM 8. KULTÚRA.....	114
8.9 PROGRAM 9. PROPAGÁCIA A CESTOVNÝ RUCH.....	115
8.10 PROGRAM 10. ADMINISTRATÍVA A BEZPEČNOSŤ	116
8.11 PROGRAM 11. INFORMATIZÁCIA OBCE.....	117
FINANČNÁ ČASŤ PROGRAMU HOSPODÁRSKEHO ROZVOJA A SOCIÁLNEHO ROZVOJA OBCE VITANOVÁ	119
9 FINANČNÝ PLÁN PROGRAMU	120
9.1 PROGRAM 1. HOSPODÁRSTVO A VEDECKO-TECHNICKÝ ROZVOJ	120
9.2 PROGRAM 2. DOPRAVA A KOMUNIKÁCIE	122
9.3 PROGRAM 3. TECHNICKÁ INFRAŠTRUKTÚRA	123
9.4 PROGRAM 4. ODPADOVÉ HOSPODÁRSTVO	124
9.5 PROGRAM 5. ŽIVOTNÉ PROSTREDIE	126
9.6 PROGRAM 6. SOCIÁLNE SLUŽBY A ZDRAVOTNÍCTVO	127
9.7 PROGRAM 7. VZDELÁVANIE A ŠPORT	129
9.8 PROGRAM 8. KULTÚRA.....	130
9.9 PROGRAM 9. PROPAGÁCIA A CESTOVNÝ RUCH.....	131
9.10 PROGRAM 10. ADMINISTRATÍVA A BEZPEČNOSŤ	132
9.11 PROGRAM 11. INFORMATIZÁCIA OBCE.....	133
10 ZÁVER	139
11 POUŽITÁ LITERATÚRA	140



1 ÚVOD

Dokument „ Program hospodárskeho rozvoja a sociálneho rozvoja obce Vitanová s výhľadom do roku 2025 (PHRSR) je strednodobý strategický dokument, ktorý na základe analýzy hospodárskeho a sociálneho rozvoja obce stanovuje jeho strategické ciele a priority rozvoja. Je prostriedkom na napĺňanie vízie ďalšieho smerovania rozvoja obce. Programom hospodárskeho a sociálneho rozvoja obce Vitanová sa uskutočňuje podpora rozvoja na úrovni miestnej samosprávy s dôrazom na sociálnu, ekonomickú a kultúrnu sféru. Je to program cielených opatrení, navrhnutý pre oživenie sociálneho, ekonomického a kultúrneho rozvoja obce Vitanová, ktorý na základe výsledkov ročného hodnotenia bude priebežne aktualizovaný a doplňovaný.

Formulár č. Ú 2 - Zámer spracovania PHRSR

Zámer spracovania PHRSR	
Názov dokumentu	- Program hospodárskeho rozvoja a sociálneho rozvoja obce Vitanová na roky 2016 - 2025
Forma spracovania	- pracovníkmi samosprávy, - s pomocou externých odborníkov (spolupráca),
Riadenie procesu spracovania	- pracovné skupiny boli zložené z vedenia obce, zamestnancov OcÚ, poslancov OZ a komisií, - spracovania PHRSR sa zúčastnili aj RO a PO organizácie v zriaďovateľskej pôsobnosti obce, - súčasťou prieskumu boli aj mimovládne organizácie a podnikateľské subjekty v obci, - zapojenie verejnosti a komunikácia s verejnosťou: zapojenie prostredníctvom dotazníkového prieskumu, informovanie prebiehalo formou www stránky, prostredníctvom zasadnutí OZ.
Obdobie spracovania	- PHRSR bol spracovaný v priebehu roka 2015 - harmonogram spracovania je uvedený v nasledujúcej tabuľke.
Financovanie spracovania	- náklady na vlastné spracovanie boli financované z rozpočtu obce KZ 41.

Zdroj: Weisová, Bernátová: Strategické plánovanie samosprávy, Municipalia 2012

Formulár č. Ú 3 - Harmonogram spracovania PHRSR

Harmonogram spracovania PHRSR												
Termín	I	II	III	IV	V	VI	VII	VIII	IX	X	XI	XII
Úvod												
Analytická časť												
Strategická časť												
Programová časť												
Realizačná časť												
Finančná časť												
Záver												

Zdroj: Weisová, Bernátová: Strategické plánovanie samosprávy, Municipalia 2012

Bol spracovaný na základe zákona Národnej rady SR č. 539/2008 Z. z. o podpore regionálneho rozvoja v znení zákona 309/2014 Z.z., ktorý definuje Program hospodárskeho rozvoja a sociálneho rozvoja obce ako strednodobý programový dokument, obsahujúci analýzu hospodárskeho a sociálneho rozvoja obce, hlavné smery jej vývoja, ustanovenie cieľov, prvoradých potrieb a úloh vo všetkých oblastiach života obce. Súčasťou programu je aj návrh jeho administratívneho a finančného zabezpečenia. Zákon stanovuje aj úlohy, týkajúce sa vypracovávaní, schvaľovania, zabezpečenia plnenia a pravidelného vyhodnocovania predmetného programového dokumentu. Pri spracovaní programu boli rešpektované zásady regionálnej politiky vlády Slovenskej republiky a princípy regionálnej politiky Európskej únie zakotvené najmä v nariadení Rady (ES) č. 1266/1999 (nariadenie o štrukturálnych fondoch).

Formulár č. Ú 7 - Použité participatívne metódy

Metóda	Informovanie verejnosti	Získavanie názorov verejnosti	Zohľadnenie názorov verejnosti
Tlačené materiály			
Verejné informačné tabule	áno		
Informačné formuláre, tabuľky údajov,	áno		
Internetové stránky	áno		



Využitie existujúcich médií			
Zverejňovanie informácií v miestnej tlači	áno	áno	
Stretnutia			
Stretnutia s kľúčovými ľuďmi/skupinami	áno	áno	áno
Návšteva v dotknutom území	áno	áno	áno
Verejné vypočutie	áno	áno	áno
Využitie miestnych ľudí na získavanie názorov	áno	áno	áno
Rozhovory a prieskumy			
Dotazník pre záujmové skupiny	áno	áno	
Dotazník pre širokú verejnosť	áno	áno	
Poradné skupiny			
Miestne poradné skupiny	áno	áno	áno
Riešenie problémov			
Rokovanie bez prítomnosti moderátora/facilitátora	áno	áno	áno

Zdroj: vlastné spracovanie

Program sociálneho, ekonomického a kultúrneho rozvoja obce Vitanová je súčasťou sústavy základných dokumentov podpory regionálneho rozvoja v Slovenskej republike. Táto sústava je členená na strategické a programové dokumenty vypracovávané na úrovni štátu, sektorov, samosprávnych krajov, regiónov a obcí a programové dokumenty Európskej únie (pre využitie zdrojov predvstupových a štrukturálnych fondov).

Východiskové podklady

Podpora regionálneho rozvoja sa uskutočňuje v súlade s programovaním na základe:

Miestnej úrovni

- **Program hospodárskeho a sociálneho rozvoja obce**, ktorý je strednodobý programový dokument spracovaný na úrovni obce.
- Program odpadového hospodárstva,
- **Viacročný rozpočet**
- **Územný plán obce**

Národnej úrovni

- **Partnerská dohoda** určuje stratégiu, priority a podmienky SR na využívanie fondov EÚ tak, aby sa dosiahli priority stratégie Európa 2020. Ide teda o základný národný dokument, ktorý zastrešuje všetky operačné programy SR pre nové programové obdobie. Neformálne vyjednávania k príprave Partnerskej dohody a operačným programom Slovenskej republiky na roky 2014-2020 sa začali 25. januára 2013 stretnutím so zástupcami Európskej komisie. Následne sa uskutočnili aj ďalšie neformálne kolá rokovaní, o ktorých bližšie informácie je možné získať na stránkach Úradu vlády ako Centrálného koordinačného orgánu pre fondy EÚ v podmienkach SR.
- **Pozičný dokument Európskej komisie k Partnerskej dohode a programom SR na roky 2014 - 2020** - pozičný dokument identifikuje z pohľadu Európskej komisie hlavné rozvojové potreby s možnosťou financovania opatrení v rámci fondov Spoločného strategického rámca EÚ v podmienkach SR. Zároveň tento dokument predstavuje základ pre negóciácie s Európskou komisiou k Partnerskej dohode a operačným programom SR na roky 2014-2020.
- **Stratégia financovania Európskych štrukturálnych a investičných fondov pre programové obdobie 2014 - 2020**
- **Integrovaný regionálny operačný program „IROP“** - predstavuje programový dokument SR pre programové obdobie 2014 – 2020, ktorého globálnym cieľom je: prispieť k zlepšeniu kvality života a zabezpečiť udržateľné poskytovanie verejných služieb s dopadom na vyvážený a udržateľný územný rozvoj, hospodársku, územnú a sociálnu súdržnosť regiónov, miest a obcí.
- Sektorový operačný program, ktorý je strednodobý dokument vypracovaný pre vopred určené sektory.
- **Regionálna integrovaná územná stratégia, 2014-2020**
- Program hospodárskeho rozvoja a sociálneho rozvoja samosprávneho kraja (PHSR ŽISK), ktorý je strednodobý programový dokument, je v súlade s cieľmi a prvoradými potrebami ustanovenými v národnom pláne a s podkladom na vypracovanie príslušného regionálneho operačného programu. Jeho vypracovanie zabezpečuje samosprávny kraj.



- Program hospodárskeho a sociálneho rozvoja obce, ktorý je strednodobý programový dokument spracovaný na úrovni obce.
- Konceptia územného rozvoja Slovenska 2001, aktualizácia 2010,
- Národný program reforiem, máj 2012,
- Návrh základných princípov na prípravu Partnerskej dohody Slovenskej republiky na programové obdobie 2014 – 2020,
- Stratégia rozvoja dopravy SR do roku 2020, 2010,
- Program odpadového hospodárstva na roky 2011 - 2015,
- Stratégia Slovenskej republiky pre integráciu Rómov do roku 2020
- Revidovaný národný akčný plán Dekády začleňovania rómskej populácie 2005 - 2015 na roky 2011 – 2015
- 2. etapa Programu podpory zdravia znevýhodnených komunít na Slovensku na roky 2009 – 2015
- Konceptia výchovy a vzdelávania rómskych detí a žiakov vrátane rozvoja stredoškolského a vysokoškolského vzdelávania

Nadnárodnej úrovni

Programové dokumenty Európskej únie pre využitie štrukturálnych fondov tvoria:

- Stratégia EÚ 2020 - cieľ: konkurencieschopnosť, zamestnanosť a hospodársky rast
- Spoločný strategický rámec EK, marec 2012,
- Nariadenia EK (Všeobecné nariadenie, nariadenie k fondom),
- CENTROPE – Správa o regionálnom rozvoji, 2012,
- CENTROPE – Nástroj na hodnotenie potrieb infraštruktúry – podpora konkurencieschopného regionálneho rozvoja (INAT),
- CENTROPE – Stratégia ľudského kapitálu,
- CENTROPE – Stratégia v oblasti vedomostného regiónu,
- CENTROPE – Stratégia v oblasti priestorovej integrácie a Akčný plán 2013+,
- CENTROPE – Stratégia v oblasti kultúry a cestovného ruchu 2013+,
- Národný (regionálny) rozvojový plán (RDP – Regional Development Plan), ktorý je hlavným dokumentom pre vyjednanie podpory zo Štrukturálnych fondov Európskej únie.
- Rámec podpory spoločenstva (CSF – Community Support Framework), ktorý bude vytvorený na základe Národného rozvojového plánu v spolupráci s Európskou komisiou, je hlavným dokumentom vymedzujúcim poskytnutie podpory zo štrukturálnych fondov Európskej únie.
- Sektorové operačné programy (SOP – Sectoral Operation Programme), ako taktické dokumenty vytvorené na úrovni ministerstiev, ktoré rozpracovávajú problémové celky stratégií majúcich plošný (celoštátny) charakter, pre ktoré bude žiadané spolufinancovanie zo zdrojov Európskej únie.
- Regionálne operačné programy (ROP – Regional Operation Programme), ako taktické dokumenty, ktoré budú spracované na úrovni regiónov NUTS II a rozpracovávajú tie problémové celky stratégií, pre ktoré bude žiadané spolufinancovanie zo zdrojov Európskej únie.
- Strategické usmernenia Spoločenstva (SUS) – ROP odráža 1 usmernenie SUS t.j. „urobiť Európu a jej regióny atraktívnejším priestorom pre investície a prácu“, a súčasne 3 usmernenie SUS t.j. „vytvorenie väčšieho množstva a kvalitnejších pracovných miest“

Jednotlivé strategické dokumenty sú vypracovávané vo vzájomnej nadväznosti a postupnosti.

Implementácia

Implementácia Programu hospodárskeho a sociálneho rozvoja obce Vitanová je zložitý a náročný proces. Za jeho realizáciu so zabezpečením všetkých väzieb na strategické a programové dokumenty SR a EÚ budú zodpovední predstavitelia samosprávy obce Vitanová. Návrh spôsobu implementácie bude treba dopĺňať v súlade s organizačnou štruktúrou samosprávneho úradu, jeho kompetenciami v nadväznosti na vývoj v oblasti legislatívy, predovšetkým v oblasti nakladania s finančnými prostriedkami. Pri posudzovaní jednotlivých projektov sme použili procesnú analýzu, ktorej hlavným cieľom bolo analyzovať proces premeny vstupov pomocou použitia súboru finančných, ľudských a technologických zdrojov.

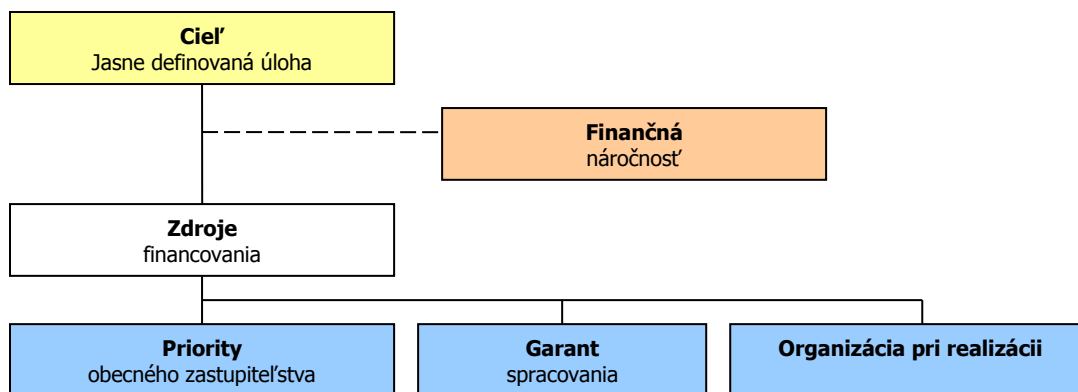

Finančné zabezpečenie

V zmysle zákona č. 539/2008 Z. z. o podpore regionálneho rozvoja v znení neskorších predpisov, sa financovanie regionálneho rozvoja realizuje na troch úrovniach: Na mikroregionálnej úrovni je možné rozvojové aktivity financovať jedine združením zdrojov nižšej úrovne, čiže obcí. Samosprávy nemajú spoločný zdroj financovania. V súčasnej situácii je možné rozvojové aktivity financovať buď z rozpočtov jednotlivých obcí v prípade individuálnych projektov alebo združením financií viacerých obcí v prípade spoločných projektov. V prípade financovania projektov majúci význam v kontexte priorit celého kraja zohráva významnú úlohu Žilinský samosprávny kraj a financovanie inštitúcií v jeho zriaďovateľskej kompetencii. Ďalšími doplnkovými zdrojmi, ktoré možno definovať na úrovni jednotlivých aktivít sú predovšetkým štrukturálne fondy EÚ. Ich využitie v rámci jednotlivých aktivít je možné stanoviť len indikatívne bez určenia výšky požadovanej podpory s cieľom prispieť ku koordinácii realizácie rozvojových aktivít.

- Pri zostavovaní finančného plánu a zaistovaní finančnej podpory je potrebné zamerať sa na tie opatrenia, ktoré sú nedostatočne podporované zo štátneho rozpočtu, alebo nie sú podporované vôbec.
- Pri zabezpečovaní základných potrieb občanov postupuje samospráva podľa zákona číslo 369/1990 Z.z. O obecnom zriadení a v zmysle zákona č. 138/1991 Zb. O majetku obcí v znení neskorších predpisov.
- Na plnenie svojich úloh má obce okrem finančných prostriedkov poukázaných od štátu v rámci delimitácie k dispozícii nasledovné financie: príjmy z miestnych daní a poplatkov, zdroje Štrukturálnych fondov Európskej únie v rámci programovacieho obdobia 2014 - 2020.

Zdroje a dokumenty

V súlade so snahou Slovenskej republiky o znižovanie rozdielov na úrovni rozvoja jednotlivých regiónov boli východiskom pri príprave Programu hospodárskeho a sociálneho rozvoja obce Vitanová nasledovné strategické dokumenty:

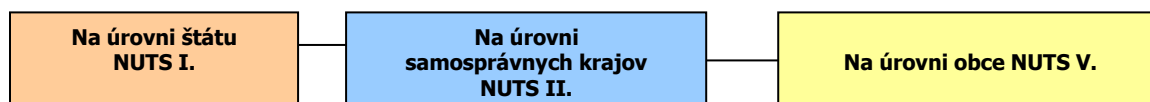

Podporné materiály

Pri vypracovaní Programu hospodárskeho a sociálneho rozvoja obce Vitanová boli použité aj prognostické údaje vypracované Ministerstvom výstavby a regionálneho rozvoja SR. Hlavnou úlohou prognostických údajov je podporiť vypracovanie tohto programu a zabezpečiť tým zvýšenie efektívnosti procesov strategického plánovania a kvality tohto dokumentu. Toto zabezpečenie je dané prepojením Systému strednodobého výhľadu hospodárskeho a sociálneho vývoja a vecnej roviny strategického plánovania.



Obec Vitanová má nasledovné možnosti čerpania mimorozpočtových zdrojov na dosahovanie svojich cieľov a priorít v zmysle stanovených tematických cieľov stratégie Európa 2020 a prioritných oblastí Pozičného dokumentu:

Partnerská dohoda (ďalej len „PD“), ako obdoba súčasného Národného strategického referenčného rámca, obsahuje záväzky členského štátu, že pridelené alokácie pre politiku súdržnosti EÚ sa využijú na implementáciu stratégie Európa 2020. Partnerská dohoda obsahuje aj návrh operačných programov.

Operačné programy (ďalej len „OP“) sú hlavným riadiacim nástrojom pre využívanie fondov EÚ. Na zabezpečenie naplnenia cieľov stratégie Európa 2020 vypracovala EK tzv. „kondicionality“, t.j. podmienky, ktoré musia členské štáty splniť, jednak sú to podmienky ex ante, ktoré musia byť zavedené pred poskytnutím prostriedkov z fondov, ako aj podmienky ex post, podľa ktorých bude uvoľnenie dodatočných prostriedkov z fondov závisieť na výkonnosti a dosahovaní cieľov stratégie Európa 2020.

Tematické ciele v súlade so stratégiou Európa 2020:

- 1) posilnenie výskumu, technologického rozvoja a inovácií;
- 2) zlepšenie prístupu k informáciám a komunikačným technológiám a zlepšenie ich využívania a kvality;
- 3) zvýšenie konkurencieschopnosti malých a stredných podnikov a poľnohospodárskeho sektora (v prípade EPFRV) a sektora rybného hospodárstva a akvakultúry (v prípade EFNRH);
- 4) podpora prechodu na nízkouhlíkové hospodárstvo vo všetkých sektoroch;
- 5) podpora prispôsobovania sa zmenám klímy, predchádzania a riadenia rizík;
- 6) ochrana životného prostredia a presadzovanie efektívneho využívania zdrojov;
- 7) podpora udržateľnej dopravy a odstraňovanie prekážok v kľúčových sieťových infraštruktúrach;
- 8) podpora zamestnanosti a mobility pracovnej sily;
- 9) podpora sociálneho začlenenia a boj proti chudobe;
- 10) investovanie do vzdelania, zručností a celoživotného vzdelávania;
- 11) zvyšovanie inštitucionálnych kapacít a efektivity verejnej správy.

Pozičný dokument definuje nasledujúce prioritné oblasti:

- podnikateľské prostredie priaznivé pre inovácie
- infraštruktúra pre hospodársky rast a zamestnanosť
- rozvoj ľudského kapitálu a zlepšenie účasti na trhu práce
- trvalo udržateľné a efektívne využívanie prírodných zdrojov
- moderná a profesionálna verejná správa

Priority stanovené v Pozičnom dokumente boli použité ako podklad pre prípravu najdôležitejších strategických dokumentov SR pre čerpanie fondov EÚ: Partnerskej dohody a operačných programov.

Štruktúra operačných programov

P.č.	Operačné programy	Riadiaci orgán	Sprostredkovateľský orgán pod riadiacim orgánom	Tematický cieľ / Investičná priorita	Fond EÚ
1	Výskum a inovácie (VaI)	MŠVVŠ SR		1a, 10	EFRR, ESF
			MH SR	1b, 3	
2	Integrovaná infraštruktúra (II)	MDVRR SR	MF SR	2 7a,b,c,d	KF, EFRR
3	Ľudské zdroje (ĽZ)	MPSVR SR	MV SR	9	EFRR, ESF
				8,9,10,	
			MZ SR	9a	
		MŠVVŠ SR		10	
4	Kvalita životného prostredia (KŽP)	MŽP SR	MDVRR SR	4c	KF, EFRR
			MH SR	4,7e	



			4,5,6,		
			MV SR	5b	
5	Integrovaný ROP (IROP)	MPaRV SR	MK SR	6c	ESF, EFRR
			VÚC	5,6,7,9,10	
				5,6,7,9,10,	
6	Efektívna verejná správa (EVS)	MV SR		11	EFRR, ESF
7	Technická pomoc (TP)	ÚV SR		11	EFRR
8	Rozvoj vidieka	MPaRV SR			EPFRV
9	Rybné hospodárstvo	MPaRV SR			EFNRH
10	Európska územná spolupráca	RO budú určené zo strany EK			EFRR
11	Interact, Urban	RO budú určené zo strany EK			EFRR

Uplatnenie integrovaného prístupu

rozmer - 1

Rôzne aspekty života obce – environmentálny, hospodársky, sociálny a kultúrny – sú vzájomne prepojené a úspech v rozvoji samosprávy možno dosiahnuť len prostredníctvom integrovaného prístupu. Opatrenia týkajúce sa fyzickej obnovy sa v PHRSR skombinovali s opatreniami na podporu vzdelávania, hospodárskeho rozvoja, sociálneho začleňovania a ochrany životného prostredia. Predpokladom toho je rozvoj silných partnerstiev medzi miestnymi obyvateľmi, občianskou spoločnosťou, miestnym hospodárstvom a rôznymi úrovňami správy. Takýto prístup je osobitne dôležitý v súčasnosti vzhľadom na vážnosť problémov, pred ktorými momentálne samospráva stojí. Tieto problémy siahajú od konkrétnych demografických zmien cez dôsledky hospodárskej stagnácie v súvislosti s tvorbou pracovných miest a sociálnym pokrokom až po dôsledky zmeny klímy. Reakcia na tieto problémy bude mimoriadne dôležitá na dosiahnutie inteligentnej, udržateľnej a inkluzívnej spoločnosti, ktorá je cieľom stratégie Európa 2020.

rozmer – 2

PHRSR obce Vitanová integruje všetky dokumenty na miestnej úrovni ako aj ciele a priority národných strategických dokumentov a dokumentov EÚ. PHRSR obce Vitanová 2016 - 2025 integruje a nadväzuje na predchádzajúce PHSR obce 2006-2015, viacročný rozpočet. PHRSR obce vychádza a integruje strategické dokumenty na národnej úrovni ako Partnerská dohoda, ktorá určuje stratégiu, priority a podmienky SR na využívanie fondov EÚ tak, aby sa dosiahli priority stratégie Európa 2020, Pozičný dokument Európskej komisie k Partnerskej dohode a programom SR na roky 2014-2020, Stratégia financovania Európskych štrukturálnych a investičných fondov pre programové obdobie 2014 – 2020, Integrovaný regionálny operačný program „IROP“. Ďalej integruje a vychádza zo strategických dokumentov EÚ: Stratégia EÚ 2020 - cieľ: konkurencieschopnosť, zamestnanosť a hospodársky rast, Spoločný strategický rámec EK, marec 2012, Nariadenia EK (Všeobecné nariadenie, nariadenie k fondom), CENTROPE – Správa o regionálnom rozvoji, 2012, CENTROPE – Nástroj na hodnotenie potrieb infraštruktúry – podpora konkurencieschopného regionálneho rozvoja (INAT), CENTROPE – Stratégia ľudského kapitálu, CENTROPE – Stratégia v oblasti vedomostného regiónu, CENTROPE – Stratégia v oblasti priestorovej integrácie a Akčný plán 2013+.

rozmer – 3

Integrovaný prístup bol uplatnený pri procese spracovania strategického dokumentu, kde boli zohľadnené predstavy, potreby a požiadavky jednotlivých zainteresovaných skupín ako sú obyvatelia, rozpočtové a príspevkové organizácie zriadené v rámci pôsobnosti obce, mimovládne organizácie, záujmové skupiny obyvateľov, podnikateľské subjekty, obec a jej jednotlivé orgány: poslanci OZ, starosta, komisie. Integrovaný prístup bol uplatnený v prípravnej fáze spracovania PHRSR, prostredníctvom dotazníkového prieskumu pri jednotlivých skupinách. Následne bol integrovaný prístup uplatnený v rámci schvaľovacej fázy PHRSR, kde bol návrh dokumentu zaslaný zainteresovaným skupinám na záverečnú úpravu, doplnenie a odsúhlasenie.

rozmer – 4

Integrovaný prístup bol uplatnený v prípade finančného zabezpečenia jednotlivých priorít a cieľov. Financovanie sa realizuje z viacerých zdrojov – verejných a súkromných. Verejné zdroje uplatňujú



integrováný prístup z hľadiska horizontálneho ako aj vertikálneho. Z horizontálneho hľadiska predstavuje kombinovanie viacerých možných zdrojov EÚ (Operačných programov). Z vertikálneho hľadiska sú integrované zdroje EÚ, úrovne SR, VÚC a nakoniec na najnižšej úrovni miestnej samosprávy.

PHRSR sa skladá z hlavného dokumentu a príloh, ktoré sú jeho neoddeliteľnou súčasťou.

Fázy strategického plánovania a definovanie zodpovednosti

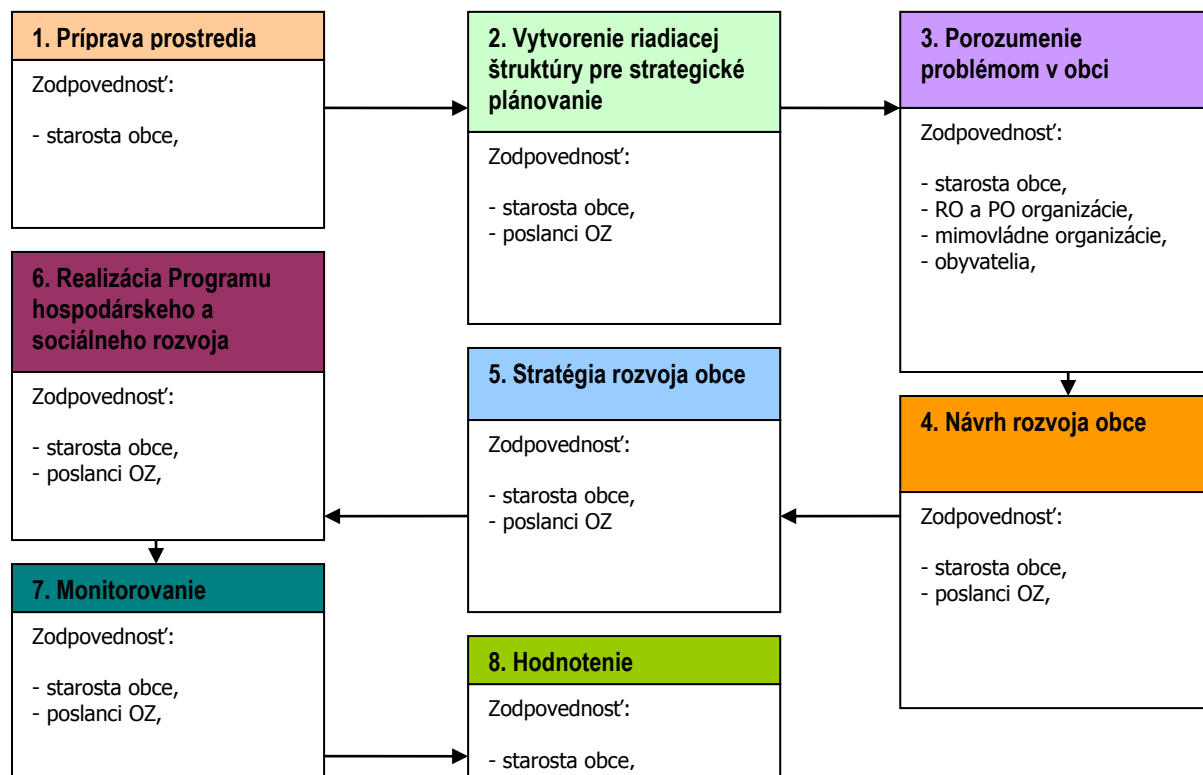

- | | |
|---|---|
| 1 | Vyvolanie dopytu v obci Vitanová.
Sformovanie prvotnej pracovnej skupiny.
Určenie, koho je treba do prípravy PHRSR zapojiť.
Spôsob oslovenia a prizvania ďalších účastníkov – dotazníkový prieskum.
Príprava informačnej stratégie.
Zapojenie všetkých účastníkov procesu. |
| 2 | Vytvorenie organizačnej a riadiacej štruktúry pre spracovanie PHRSR.
Stanovenie pravidiel rokovania riadiacej štruktúry. |
| 3 | Predstavenie cieľov, záujmov a potrieb všetkých účastníkov.
Vytvorenie a zverejnenie mechanizmov pre aktívnu spoluúčasť verejnosti.
Uskutočnenie analýzy potrieb a zhodnotenie existujúcich zdrojov.
Zhodnotenie silných a slabých stránok obce. |
| 4 | Vymenovanie príležitostí a rizík a naznačenie trendov pre rozvoj obce v jednotlivých oblastiach.
hlavné hodnoty, ktoré tvoria jej základ a ktoré určia pri spracovaní PHRSR smer, ktorým sa budú jednotlivé oblasti uberať,
cieľ, ktorý má byť dosiahnutý a priority rozvoja,
prekážky, ktoré bude nutné prekonať pri rozvoji,
regionálne aj nadregionálne zdroje, ktoré je možné využiť na rozvoj. |
| 5 | Plán postupných krokov a úloh na dosiahnutie stanovených cieľov a priorít.
Systém sledovania realizácie PHRSR.
Spracovanie konečnej verzie PHRSR.
Predloženie textu PHRSR na pripomienkovanie verejnosti.
Schválenie PHRSR zastupiteľstvom. |
| 6 | Uskutočňovanie plánu.
Ročné vyhodnocovanie plánu.
Informovanie verejnosti o uskutočňovaní PHRSR.
Prieběžné vyhľadávajúce a zapájajúce nových partnerov.
Nástroje umožňujúce uskutočniť zmeny v pôvodnom PHRSR. |

Zdroj: Woleková, Mezianová, 2004, s.14 – 17.



**Analytická časť Programu hospodárskeho rozvoja a sociálneho rozvoja obce Vitanová
2016 - 2025**



2 ZÁKLADNÁ CHARAKTERISTIKA OBCE

Z hľadiska administratívneho členenia je obec sídlom okresu Tvrdošín súčasťou Vyššieho územného celku Žilina.

Základná charakteristika obce Vitanová (k 31.12.2014)

Kód obce	510173
Názov okresu	Tvrdošín
Názov kraja	Žilina
Štatút obce	obec
PSČ	027 12
Telefónne smerové číslo	+421-43
Prvá písomná zmienka o obci - meste - rok	1550
Nadmorská výška obce - mesta v m	699
Celková výmera územia obce [km ²]	45,8
Hustota obyvateľstva na km ²	28,32
Zdroj: ŠÚ SR	

2.1 HISTÓRIA OBCE

Vitanová je obec na Slovensku v okrese Tvrdošín so stredoslovenským nárečím. Názov je podľa osobného mena Vít alebo mena Vitan. Roku 1550 sa tu spomína ešte len lúka "partum Vitanova". O pár rokov však zemepán oravského hradného panstva Václav Sedlnický súhlasil so založením novej osady a šoltýstva roku 1552 na klčovisku zvanom "paszeky Vitanova", o čom svedčí aj vyšetrovanie z roku 1622. Podľa zápisu o tomto vyšetrovaní rozkázali zámocní úradníci "Jakubovi, šoltýsovy vitanovskému, aby priniesol list, jaký má na šoltýstvo. Z ktoréhožto listu zjavne sa poznáva, že niekedy pán Václav Sedlnický, toho času pán zámku Oravského, tú ves Vitanovu na nejakých pasekách Vitanova rečených roku 1552 dal vystaviť a na zámku Oravskom nadto šoltýstvo toho roku nejakovému Michalovi Kopthejí toho času šoltýstvo svému vydal". V daňových súpisoch prvý raz prichodí roku 1554 s 5 raľami a s poznámkou: "Títo boli valasi, ktorí neboli zdanení.". Roku 1564 - 1578 prichodí vo forme Wytanowa s 2 raľami; roku 1588 Witanowa, osada p. Thurzu s 2 portami; roku 1593 Wytanowo má 2 porty; roku 1598 bolo vo Vitanovej 18 sedliackych domov, ale roku 1604 klesol počet domov na 8. Roku 1607 Platthyovci protestovali proti tomu, že Thurzovci na území ich čimhovského majetku založili dedinu Vitanová. Roku 1608 sa spomína vo Vitanovej lúka "Wysny Podhradsky", od ktorej majú ročne dávať do zámku 10 baranov. Podľa daňového súpisu z tohto roku pre veľkú biedu a hlad, boli len 3 domy na oddanie. Z listiny vzťahujúcej sa na založenie Hámrov roku 1614 vysvitá, že sa vo vitanovskom chotári kopala železná ruda, ktorou sa zásobovali zabiedovské Hámričky. Roku 1614 Platthyovci znovu protestovali proti tomu, že Thurzovci na území ich čimhovského majetku založili dedinu Vitanová. Roku 1615 Vitanová užívala hole Magurka a Čierny Szalass, kde chovali 350 oviec. Roku 1619 šoltýs Šimon s bratmi spravovali osadu, kde zdanili 5 sedliakov. Podľa súvekých názvov rali rekonštruované mená prvých osadlíkov sú: Brucháč, Betin, Kuril, Drozd, Petro; roku 1624-1626 šoltýsi: Šimek a Kubo Vitanovský, Kubo Stachoň, Stas Poliak, majú mlyn a valchu. V celom chotári bolo osevnej plochy na 190 lukien zrna, lúk na 19 vozov sena, rodín 34. Roku 1658 vo vizitácii J. Hodíka bolo zaznačené, že „na žiadosť Vitanovcov dopuštěno im vystavěti kaplnu pro vyvarovaní se Kaply pápežskej“ v Čimhovej. Podľa sčítania tu bolo roku 1659 92 katolíkov a 346 evanĕlikov, spolu 438 ľudí. Roku 1677 v tejto osade Ján Vitanovszky „drží šoltýstva polovicu so spolniky 14, z kterých zanechavají se, aby dedinu riadili a dávky vybírali 4“, ostatní budú povinní za výsady každoročne platiť po 1 toliari. Sedliackych rali bolo 5. Počas kuruckých bojov obyvateľstvo mnoho trpelo, preto sa roku 1686 konštatuje, že Witanowa pre zlé časy, opätovné pustošenie, odvečenie dobytky, pre neúrodnosť pôdy a prílišné rekvirácie vojakov bola tak zbiedená, že nenašli na zdanenie viac ako 1,5 usadlosti. Obyvatelia sú roztrúsení a žobujú chlieb z domu do domu. Roku 1690 túto úbohú dedinu zasiahol blesk, takže bola celkom obrátená v prach a popol. Ešte i roku 1690 tu bolo mnoho zrúcanín. Roku 1712 boli obývané 3 rale, osevnej plochy v celom chotári bolo na 65 prešporských meríc zrna, lúk na 26 vozov sena a bol tu 1 obuvník. Roku 1715 bolo vo Vitanovej 5 osadených rali, osevnej plochy v celom chotári na 710 korcov zrna, lúk na 44 vozov sena, gazdov 34 (asi 170 ľudí). Roku 1728 sa tu uvádza múčny mlyn o 1 kameni a píla. Ináč chotár je vrchovitý a neúrodný. Roku 1755 vyrábali obyvatelia tenké dosky (ako šindle) na zhotovovanie skríň. Roku 1778 tu bolo 319 ľudí na 7 raliach. Správa dediny do vynesenia tereziánskeho urbára bola v rukách dedičných šoltýsov s menami: Vitanovský, Drozd, Trpka, Stachoň, atď. Potom riadenie dediny pripadlo



na volených richtárov. Cirkevne patrila Vitanová do Trstenej. V roku 1787 však bola pridelená k Hladovke. Keďže neboli ochotní prispieť na stavbu kostola v Hladovke, tak v roku 1800 sa od Hladovky odtrhli a pripojili sa k Čimhovej. Roku 1828 tu bolo 145 domov a 823 ľudí. Vitanová ostala v poddanskom pomere oproti hradnému panstvu do vynesenia zák. čl. IX z roku 1848 o zrušení poddanstva. Zameraním vitanovského chotára roku 1850 bola zistená výmera 3039 kat. jutár a 937 štv. siah. Podľa sčítania roku 1870 tu bolo 157 domov a 756 ľudí. Po zrušení poddanstva sa pomer medzi hradným panstvom a starousadlíkmi upravil urbárskou dohodou z 11. 7. 1877. Obec Vitanová patrila k Uhorsku do roku 1918, potom patrila k ČSR. Podľa sčítania roku 1930 tu bolo 173 domov a 777 ľudí (25.12.2015, <http://www.vitanova.eu.sk/hist-ria-obce/>).

Vymedzenie územia

Obec Vitanová je alokovaná v severnej časti Oravskej kotliny v ochrannom pásme CHKO Horná Orava. Z hľadiska širších územných vzťahov okolie obce obklopujú z južnej strany Skorušinské vrchy, ktorých súčasťou je aj najvyšší vrch v blízkosti obce, Vrchdolinky (950,4 m.n.m.), alokovaný južne hneď v bezprostrednej blízkosti obce. Zo západu je to Podbeskydská vrchovina, ktorá územie zasahuje len okrajovo zo severozápadnej strany. Z hľadiska administratívnych štruktúr je obec Vitanová súčasťou okresu Tvrdošín a Vyššieho územného celku Žilina. Bezprostredné spojenie s Poľskom obec má.

2.2 PRÍRODNÉ POMERY

Geomorfológia

V zmysle geomorfologického členenia na geomorfologické jednotky (Mazúr, Lukniš, 1980) patrí vlastné riešené územie do Podsústavy: Karpaty, Provincie: Západné Karpaty, Subprovincie: Vonkajšie Západné Karpaty, Oblasť: Podhôrno magurská oblasť, Celku: Skorušinské vrchy, Časti: Skorušina. Základnou morfoštruktúrou vrásovo-blokovej fatranskotatranskej morfoštruktúry riešenej lokality sú hraste a klinové hraste centrálnokarpatských flyšových pohorí. Základným typom eróznodenudačného reliéfu je fluviálne rezaná vysočina prechádzajúca na severe do pahorkatinného celku Oravskej kotliny. Tvary reliéfu sú podmienené genézou, pričom centrálnu os tvorí prielomová nekaňonovitá dolina Oravice na jej svahoch tvarovo dominujú zosuvy a zárezy drobných vodných tokov. Z hľadiska typologického členenia reliéfu na základe triedenia morfoštruktúrneho reliéfu patrí celé riešené územie do reliéfu morfoštruktúry s pozitívnou pohybovou tendenciou a to do tektonicko-štruktúrneho až štruktúrneho reliéfu príkrovovovrásových až vrásovo-zlomových pásmových štruktúr s dominanciou tangenciálnych pohybov. Z hľadiska typologického členenia reliéfu na základe triedenia morfoskulptúrneho reliéfu je celé riešené územie zaradené do eróznodenudačného reliéfu (ZHVn.ŽP L. a. Vitanová, 2007, 10-12).

Geologické pomery

Skorušinské vrchy ako celok predstavujú depresiu medzi Chočskými vrchmi, Tatrami, Malou Fatrou a Bradlovým pásmom. Ich flyšové súvrstvia vytvárajú nesúmernú synklinálu sklonenú na severovýchod. Jednotlivé súvrstvia sú rôzne intenzívne zvrásnené. Bazálne súvrstvie je uložené plocho a má jednostranný sklon. Vaššie súvrstvia sú však už intenzívnejšie prevrásnené. Celé pohorie buduje vnútrokarpatský flyš, v podloží ktorého možno väčšinou očakávať druhohorné série vnútorných Karpát. Bazálne súvrstvie lemuje severozápadné okraje Chočských vrchov. Naspodku súvrstvia sú vyvinuté drobnozrnné až hrubozrnné zlepenca a uhličitanové brekcie hrubé od jedného metra až do niekoľkých desiatok metrov. Ich mocnosť je na mnohých miestach značne rozdielna, pretože vypĺňajú nerovnosti predeocénneho reliéfu. V nadloží prechádza bazálne súvrstvie do ílovcového súvrstvia. Ílovcové súvrstvie sa vyznačuje prevahou tmavosivých vápnitých ílovcov s konkréciami železnatých dolomitov. Sú v ňom aj lavice pieskovcov, obyčajne malej hrúbky a podradne zastúpených. Najvyšším súvrstviem je pieskovcové súvrstvie, ktoré buduje najmä severovýchodnú časť pohoria. Tvoria ho masívne strednozrnné až hrubozrnné, niekde zlepencovité pieskovce, slabo vápnité. Miestami obsahujú dolomitové konkrécie. Pieskovce sú sivé, sivomodré, na plochách odlučnosti s bohatou rastlinou sečkou a svetlou slúdou. Mocnosť pieskovcových lavíc dosahuje až niekoľko metrov. Údolné riečne náplavy sú tvorené akumuláciami štrkov a pieskov na ktorých sú uložené hlinité, ílovité a piesčité sedimenty transportované tokom Oravice (ZHVn.ŽP L. a. Vitanová, 2007, 10-12).

Geodynamické javy

Vzhľadom na geologické podložie tvorené pieskovcom, uloženiny proluviálnych a deluviálnych sedimentov - je z geodynamických javov možný výskyt zosunov a vzhľadom na sklon svahov v prípade odstránenia vegetačného krytu pristupuje aj možnosť vzniku erózných rýh.



Seizmicita

Z hľadiska ohrozenia územia seizmicitou (Atlas krajiny SR, 2002) je celé riešené územie zaradené do 6o stupnice makroseizmickej intenzity (MSK-64). Uvedenému stupňu v území odpovedá špičkové zrýchlenie seizmického ohrozenia na skalnom podloží 0,80 - 0,99 m.s⁻¹.

Ložiská nerastných surovín

V skúmanom území sa nenachádza žiadne ložisko nerastných surovín a v dotknutej oblasti nie je vyznačené ani žiadne prieskumné územie (ZHVn.ŽP L. a. Vitanová, 2007, 10-12).

Pôdne pomery

Pôdne typy sú výsledkom pôdotvorného procesu, ktoré možno triediť a identifikovať podľa diagnostických horizontov, niekedy v kombinácii s pôdotvorným substrátom.

Polnohospodárske pôdy

Polnohospodárske pôdy širšieho riešeného územia sú zaradené do 3 - 7., stupňa BPEJ. Pôdy sú prevažne hnedé, stredne ťažké až ťažké, vo vyšších polohách sa vyskytujú rendziny plytké a rendziny hnedé. Hlavným pôdnym typom vlastného riešeného územia sú prevažne nasýtené kambizeme - kambizeme pseudoglejové nasýtené a pararendziny - kambizeme rendzinové. Vrcholové partie Skorušiny tvoria oligobazické (kyslé až výrazne kyslé) kambizeme - pôdny subtyp kambizeme pseudoglejové kyslé. Ostrovčekovito, na lokalitách s vysokou hladinou podzemnej vody a s povrchovým zamokrením, bol počas terénnych prieskumov zaznamenaný výskyt pôdneho typu pseudoglej (ZHVn.ŽP L. a. Vitanová, 2007, 16-18).

Lesné pôdy

V území najrozšírenejším pôdnym typom je kambizem. Patrí do triedy pôd hnedých, má vyvinuté všetky tri horizonty. Charakteristickým znakom je B-horizont, ktorý má výraznejšiu farbu, spôsobenú uvoľňovaním železa z horninových silikátov. Množstvo organického odpadu poskytovaného lesnými biocenózami je zdrojom humusu, ktorý výrazne, ale rôzne hlboko obohacuje vrchné pôdne vrstvy a vytvára A-horizont tmavej až čierneho farby. Ten pozvoľna prechádza do horizontu B, čo je ďalším typickým znakom týchto pôd. Kambizeme sa vyznačujú silným zvetrávaním primárnych silikátov a tvorbou ílovitých substrátov. Zrnitostné a minerálne zloženie je závislé od materskej horniny. Výrazne sa uplatňuje klimatický faktor, ďalej pomery spodnej vody a reliéf terénu. Zvýraznené znaky vplyvu týchto faktorov umožňujú delenie na subtypy. Hĺbka pôd dosahuje 60 - 120 cm, obsah skeletu kolíše od 10 do 60 %. Pôdy sú dobre zásobené vodou, kypré a prevzdušnené. Zo subtypov boli diagnostikované kambizem pseudoglejová s charakteristickým mramorovaním S-horizontu, ktorý vzniká kolísaním nasýtenia povrchovo u vodou. Tento subtyp je ťažší v strednej a spodnej vrstve, ktorá svojou slabšou priepustnosťou a silnou vododržnosťou zachytáva zrážkové vody, nimi sa po zrážkach na dlhšiu dobu napája a zglejuje, pričom sa pôvodná podstata týchto vrstiev nemení. Kambizem rendzinová s alternančnými znakmi v S-horizonte, podmienenými prevažne vylúhovaním karbonátov v časti pedónu pod A-horizontom a s karbonátovým C-horizontom, ktoré geneticky naväzujú najmä na pararendzinu vylúhovanú vo vyšších polohách. Vzhľadom na stúpajúcu nadmorskú výšku, s tým súvisiace klimatické pomery (vyšší úhrn zrážok, nižšie teploty a pod.) a tiež vzhľadom na charakter súčasnej vegetácie v hrebeňových a podhrebeňových partiách Skorušiny, je v týchto polohách dominujúcim pôdnym subtypom kambizem pseudoglejová, varieta kyslá. Dá sa predpokladať, že v týchto polohách dochádza aj ku slabým procesom podzolizácie, t.j. vnútro pôdneho zvetrávania a následnej translokácie a akumulácie seskvioxidových a humusových látok v B-horizonte. Erodovateľnosť týchto pôd je v porovnaní s ostatnými typmi lesných pôd nižšia, pričom intenzita erózie sa stupňuje so stupňom obnaženia pôdneho povrchu. V aluviálnych nivách toku Oravica sa vytvorili na sedimentoch fluvizeme a nivné pôdy glejové. Z hľadiska pôdoochranného je najvýznamnejším problémom vodná erózia pôd, vyskytujúca sa na strmých svahoch s nižšou vrstvou pôdy (ZHVn.ŽP L. a. Vitanová, 2007, 16-18).

Nasledujúca tabuľka prezentuje vývoj štruktúry pôdneho fondu v obci Vitanová od roku 2004.

Výmera územia v ha.

2004	2005	2006	2007	2008	2009	2010	2011	2012	2013	2014
------	------	------	------	------	------	------	------	------	------	------



Celk. výmera úz. obce	4579,8	4579,8	4579,8	4579,8	4579,8	4579,8	4579,8	4579,8	4579,8	4579,8	4579,8
Polnohosp. pôda - spolu	1285,7	1285,7	1285,5	1285,3	1265,8	1266,1	1271,7	1271,5	1271,1	1270,9	1270,4
- orná pôda	45,4	45,4	45,4	45,3	44,3	44,6	33,1	33,1	33,0	33,0	33,0
- záhrada	10,9	10,9	10,9	10,9	10,7	10,7	10,7	10,7	10,6	10,5	10,3
- trvalý trávny porast	1229,4	1229,3	1229,2	1229,0	1210,8	1210,8	1227,9	1227,8	1227,5	1227,4	1227,1
Nepolnoh. pôda - spolu	3294,2	3294,2	3294,4	3294,6	3314,0	3313,7	3308,2	3308,4	3308,7	3308,9	3309,4
- lesný pozemok	3066,8	3066,8	3101,3	3101,3	3120,7	3120,7	3120,7	3120,7	3120,7	3120,7	3120,7
- vodná plocha	30,4	30,4	30,4	30,0	26,6	26,2	26,0	26,0	26,0	26,0	26,2
- zast. plocha a nád. v.	52,2	51,5	51,6	51,8	51,4	51,3	51,5	51,7	52,0	52,1	52,3
- ostatná plocha	144,7	145,5	111,1	111,5	115,3	115,4	110,0	110,0	110,0	110,1	110,1

Zdroj: 20.11.2015, <http://px-web.statistics.sk/PXWebSlovak/>

Z celkového hľadiska dochádza k redukcii poľnohospodárskej pôdy. K najväčším negatívnym zmenám došlo v sledovanom období v prípade ornnej pôdy, ktorej výmera klesla do roku 2014 na 33,0 ha. K miernemu poklesu došlo aj v prípade záhrad. Trvalé trávnaté porasty klesli na 1227,1 ha. Výmera nepoľnohospodárskej pôdy stúpila na 3309,4 ha. Zastavané plochy a nádvoria stúpili len nepatrne. K poklesu došlo v prípade ostatných plôch, ktorých výmera klesla na 110,1 ha, ako aj vodných plôch. K výraznému nárastu došlo v prípade lesných pozemkov.

Hydrologické pomery

Povrchové vody

S ohľadom na odtok v tatranskej oblasti máme štyri základné druhy geologického podložja: kryštalínium, flyš, vápenec a nánosový materiál. Prvé dva druhy podkladu sú viac-menej nepriepustné, vápenec sa zaraďujú do čiastočne priepustného podložja a nánosový materiál patrí medzi veľmi priepustné podložie. Vápenec sa vyskytuje ako podklad pramennej oblasti Oravice (Juráňova dolina a menšie prítoky zo skupiny Osobitej). Flyš nachádzame v prevažnej časti povodia Oravice. Priemerná hustota riečnej siete všetkých základných oblastí je viac-menej rovnaká; na 1 km² plochy pripadá 1 km vodného toku. Ak si teda predstavíme všetky toky zo Západných a Vysokých Tatier spojené do jednej rieky, bola by dlhá 1500 km. Celé riešené územie z hľadiska hydrologického členenia patrí do povodia rieky Váh, číslo hydrologického povodia 4-21, do základného povodia Orava - číslo hydrologického povodia 4-21-04-003. Centrálnou časťou Oravickej doliny preteká tok Oravica odvodňujúca Oravicú kotlinu a západné svahy Oravickej Magury. Od prameňa v Tichej doline k jej najvýznamnejším prítokom v širšom riešenom území patria recipienty Juráňov potok, Bobrovecký potok, prítoky Suchej a Mihulčej doliny. Ďalšími prítokmi sú západné svahy Oravíc a Skorušinských vrchov. Podľa typu režimu odtoku patrí riešené územie do stredohorskej oblasti s typom režimu odtoku snehovo-dažďovým, ktorý sa vyznačuje akumuláciou vody v novembri až februári, vysokou vodnosťou v marci až máji, najvyšším prítokom v apríli, najnižším prítokom v januári a februári a v septembri a októbri a podružným mierne výrazným zvýšením vodnosti koncom jesene a začiatkom zimy. Prirodzený teplotný režim tatranských tokov je výsledkom mnohých činiteľov. Keďže na tokoch tatranskej oblasti sa teploty vody merali iba v 4 profiloch, možno zo získaných poznatkov odvodiť iba orientačnú charakteristiku. Vo vlastnom pohorí je priemerná ročná teplota vody v rozmedzí hodnôt 4-6°C, v dolných úsekoch riek, t. j. pred ústím v rozmedzí 6 - 7°C. Priemerná ročná teplota vody je spravidla vyššia než priemerná ročná teplota vzduchu. Priemerné mesačné teploty vody môžeme rozdeliť na dve pravidelné obdobia: polovicu roka, t. j. od mája do októbra, sú mesačné priemery teploty vody vyššie než priemerná ročná teplota vody, od novembra do apríla sú nižšie. Najvyššia priemerná mesačná teplota je v júni, najnižšie mesačné priemery sú v januári a vo februári. S ohľadom na priebeh teplôt vzduchu sú mesačné priemery teploty vody vyššie počas 7 mesiacov (október apríl); počas 5 mesiacov sú priemerné mesačné teploty vody nižšie než teploty vzduchu. K ročnému priemeru teploty vody sa najviac približuje priemerná mesačná teplota vody z mája. Podľa čiar priebehu mesačných teplôt vody s ohľadom na ročný priemer vidno, že toky vlastného pohoria majú v jednotlivých mesiacoch hodnoty pomerne málo odlišné od priemeru – zimné minimum priemernej mesačnej teploty vody je asi o 2,5°C nižšie a letné maximum o 2,5°C vyššie než ročný priemer teploty vody. Smerom na podhorie (ktoré má teplejšie podnebie oproti horám) sa tento rozdiel zväčšuje a nadobúda nepravidelnosť - rozdiel medzi najnižším mesačným priemerom a ročným priemerom býva asi o 2°C menší oproti rozdielu medzi ročným priemerom a najvyšším mesačným priemerom. Ľadové úkazy sa vyskytujú na tatranských tokoch iba ojedinele v miestach s miernejším



prúdením a v tíšinách za okruhliakmi. Bystré prúdenie a zavíatie riečnych korýt často znemožňuje vznik súvislej ľadovej prikrývky. Na voľných, nezavíatých úsekoch s rýchle prúdiacou vodou vzniká za tuhých mrazov zvláštny kašovitý druh ľadu, nazývaný srieň, alebo sa začne tvoriť ľad na dne tokov (dnový ľad). V podhorí sa objavujú prvé ľadové úkazy obyčajne koncom novembra. Úplné pokrytie riek ľadom nastáva na podhorí v druhej polovici decembra. Posledné zvyšky ľadu sa roztápajú na podhorí začiatkom apríla a vo vyšších polohách v druhej polovici apríla. Ľudské zásahy, ako napríklad výstavba nádrží, vypúšťanie odpadových vôd, vypúšťanie termálnych vôd a pod., môžu teplotu tokov podstatne zmeniť (ZHVn.ŽP L. a. Vitanová, 2007, 14-16).

Podzemné vody

Podľa hydrogeologickej rajonizácie Slovenska (J. Šuba et al. 1981) patrí hodnotené územie do hydrogeologického rajónu P- 018 Paleogén Oravskej vrchoviny, Skorušiny a časti Oravskej Magury. Horninové komplexy magurského flyšu charakterizuje prevažne plytký obeh podzemných vôd, malá puklinová priepustnosť a malé zvodnenie. Infiltrovaná voda v nich z prevažnej časti odteká pripovrchovou zónou, ktorá je hlavným hydrogeologickým kolektorom vo flyšovom území. Táto zóna zahrňuje pásmo podpovrchového rozvodnenia puklín spolu so zvetralinovým plášťom. Má vyššiu priepustnosť ako hlbšie časti horninového masívu. Prebieha viac-menej konformne s povrchom terénu a zasahuje najčastejšie do hĺbok 20 – 40 m. Podstatne nižšiu priepustnosť má v porovnaní s pripovrchovou zónou prechodná zóna otvorených puklín, umožňujúcich ešte viac-menej súvislý obeh podzemnej vody a zasahujúca v priemere do hĺbok 80 - 100 m. Vo väčších hĺbkach sa potom už vyskytujú otvorené pukliny iba zriedkavo - ako anomálne diskontinuity v horninovom masíve, podmienené spravidla tektonickým porušením. Tieto horninové komplexy sa považujú za komplexy s malou až strednou prietoknosťou. Komplex tvorený flyšovým striedaním pieskovcov a ílovcov má koeficient prietoknosti $T = 1.10^{-5} - 1.10^{-4} \text{ m}^2/\text{s}$ a jednotková špecifická výdatnosť sa pohybuje od 0,01 - 0,10 l/s/m. Magurský pieskovec má koeficient prietoknosti $T = 1.10^{-4} - 1.10^{-3} \text{ m}^2/\text{s}$ a jednotkovú špecifickú výdatnosť $q = 0,10 - 1,0 \text{ l/s/m}$. Priemerná priepustnosť horninových komplexov s hĺbkou klesá, výrazne sa to prejavuje najmä v spomínanej pri povrchovej zóne. V predmetnom území vystupuje komplex, v ktorom sa striedajú pieskovce a ílovce. Komplex tvorený flyšovým striedaním pieskovcov a ílovcov je málo zvodnený. Priaznivejšie hydrogeologické pomery sú v komplexe magurského pieskovca. Obidva komplexy majú priepustnosť puklinovú, sú odvodňované puklinovými prameňmi s výdatnosťou cca 0,3 l/s, ako i prameňmi s veľmi malou výdatnosťou do 0,1 l/s. Pramene citlivo reagujú na zrážky, ktoré výrazne ovplyvňujú výdatnosť. V suchých obdobiach značná časť výverov zaniká. Deluviálne sedimenty (hliny, sutiny, hlinitokamenité suty) sa vyznačujú veľmi malou pórovou priepustnosťou, väčšinou sú nepriepustné a z hydrogeologického hľadiska nie sú významné. V riešenom území sa vyskytuje typ podzemnej vody dopĺňanej iba zo zrážok z okolitých pohorí. V nive Oravice čiastočne pristupuje výskyt typu podzemnej vody dopĺňanej striedavo podzemnými vodami zo širšieho okolia zo zrážok v pahorkatinách. Medzi významnejšie pramene je možné zaradiť dva pramene pri východnom okraji Vitanovej v lokalite Úboč. Ich priemerná výdatnosť sa pohybuje od 5,6 do 1,58 l.s-1 (ZHVn.ŽP L. a. Vitanová, 2007, 16).

Klimatické pomery

Teplotné pomery

Zemepisná poloha a nadmorská výška spôsobujú, že opisované územie leží z väčšej časti v chladnej oblasti. Iba dolina rieky Orava má o niečo teplejšie podnebie a patrí do mierne teplej oblasti. Najchladnejším mesiacom roka, ako všade na Slovensku, je v dlhodobom priemere január a jeho priemerné teploty kolíšu od - 4 °C do - 7 °C. Hoci výškové rozpätie je veľké, v teplotách vzduchu zimných mesiacov nie sú zvlášť veľké rozdiely - napr. výškový rozdiel medzi dnom Oravskej kotliny a Babou horou je okolo 1 000 m a rozdiel ich teplôt v januári je iba 2 - 3 °C. Tento jav je charakteristický pre celé Slovensko a súvisí práve s veľkou členitosťou reliéfu, ktorá umožňuje v zime vznik teplotných zvrátov-inverzií. Ťažší studený vzduch vyplňa často i niekoľko dní kotliny a doliny a podmieňuje vznik hmlistého mrazivého počasia, zatiaľ čo vo vyšších polohách môže byť jasné a teplejšie počasia. O celkove chladnom podnebí opisovaného územia svedčí aj vysoký výskyt tzv. mrazových dní (s minimálnou dennou teplotou pod 0 °C) v roku, ktorých v nižších polohách býva priemerne 120 - 140 a v pohoriach 160 - 180, a nevysoký počet tzv. letných dní (s maximálnou dennou teplotou 25 °C a viac) - 20 - 30 v Oravskej kotline a doline Oravy, 0 vo vrcholových častiach Beskýd.



Vlhkosť vzduchu a zrážkové pomery

Opisované územie sa vyznačuje nielen celkovo studeným, ale aj značne vlhkým podnebím. Najsuchšia je Oravská kotlina. Výrazným vlhkým kútom je západná časť Oravskej Magury s úhrnom zrážok 1 000 až 1 200 i viac mm. Hlavný hrebeň Oravských Beskýd, ako aj Skorušinské vrchy (obec leží na severnom úpätí Skorušinských vrchov) sú tiež známe bohatými zrážkami, ktorých ročný úhrn presahuje 1 200 - 1 400 mm. Najviac zrážok pripadá na júl (napr. Trstená cca. 150 mm Oravská Polhora cca. 140 mm, Oravská Lesná 135 mm, Pilsko 200 mm a pod.), menej na zimné mesiace. Všeobecne sa dá konštatovať, že s narastajúcou nadmorskou výškou sa počet zrážok zvyšuje. Výnimku tu tvorí centrálna časť Oravskej kotliny, pretože leží v tieni vysokých pohorí.

Prúdenie vzduchu

Veterné pomery sú tiež dôležitou bioklimatickou zložkou oblasti a majú významný podiel na hospodárskej i na športovo-turistickej činnosti. Najčastejšie smery vetra v prízemnej vrstve sú orientované podľa pohoria Oravskej Magury v smere juhozápad — severovýchod. Vo vrcholových oblastiach Roháčov prevládajú severozápadné a severné vetry. Oravská vodná nádrž má pri juhozápadnom vetre v Námestovskej zátok, pri severozápadnom vetre nad Slanickým ostrovom a pri severnom vetre vo východnom cípe nádrže smerom k priehradnému múru veľké predpoklady pre jachting a ďalšie vodné športy. Severozápadný vietor, zvyčajne v lete spojený s búrkami, často zapríčiňuje zhoršenie počasia s náhlym ochladením a svojou rýchlosťou a silou narobí aj veľké škody najmä na lesných porastoch. Pri južných vetroch sa oblasť Oravy nachádza v tzv. zrážkovom tieni. V zimnom období prinášajú tieto vetry zmeny počasia a najmä výrazný odmäk. Pretože Orava je prevažne zalesnená býva tu často veľká oblačnosť.

Oblačnosť a slnečný svit

Podnebie Oravy možno označiť ako pomerne chladné, čo jednak spôsobuje zemepisná poloha a tým daná dĺžka slnečného svitu. Priemerná dĺžka slnečného svitu je cca. 1500 hodín za rok, na vrcholoch Roháčov je slnečný svit skoro 2000 hodín v roku.

Rastlinstvo a živočíšstvo

Rastlinstvo

Na základe fyto geografického členenia Slovenska (Futák 1980, Atlas SSR, 1980) patrí riešené územie do: oblasti západokarpatskej flóry (Carpaticum occidentale), obvodu západobeskydskej flóry (Beschidicum occidentale), okresu Západné Beskydy

Potenciálna prirodzená vegetácia

Potenciálna prirodzená vegetácia je vegetáciou, ktorá by sa za daných klimatických, pôdných a hydrologických pomerov vyvinula na určitom mieste (biotope), keby vplyv ľudskej činnosti ihneď prestal. Je predstavovanou vegetáciou rekonštruovanou do súčasných klimatických a prírodných pomerov. Súčasná rekonštruovaná prirodzená vegetácia je predpokladanou vegetáciou, ktorá by pokrývala určité miesto bez vplyvu ľudskej činnosti počas historického obdobia (Michalko a kol. 1980, 1986). Poznanie prirodzenej potenciálnej vegetácie územia je dôležité najmä z hľadiska rekonštrukcie, obnovy a ďalšieho prirodzeného vývoja vegetácie (lesnej aj nelesnej) s cieľom jej priblíženia sa či úplného prinávratenia do prirodzeného stavu, aby sa tak zabezpečila ekologická stabilita územia. Poznanie vegetačných typov v širšom meradle umožňuje rekonštruovať vegetáciu aj na miestach, kde je dnes náhradná prirodzená vegetácia (lúky, kosienky, pasienky) alebo kultúrna vegetácia (agrocenózy, buriny, ruderálne spoločenstvá rastlín, hospodárske lesné kultúry a pod.). Existenciou prírodných až prirodzených rastlinných spoločenstiev v krajine, sa zvyšuje tak jej prírodná hodnota ako aj ekologická stabilita a teda aj odolnosť územia voči rôznym prírodným (biotickým i abiotickým) aj antropickým negatívnym faktorom (vplyvom). Potenciálnu prirodzenú vegetáciu širšieho riešeného územia, podľa Geobotanickej mapy SSR (Michalko a kol., 1986) tvoria nasledovné spoločenstvá (uvedené v závislosti od stúpajúcej nadmorskej výšky):

- bukové a jedľové lesy kvetnaté podzv. Eu - Fagenion p.p.maj.;
- jedľové a jedľovo-smrekové lesy zväzu Abietion a podzv. Vaccinio-Abietion p.p.;

Reálna vegetácia

Pomerne monotónne geologické podložie tvorené flyšom, s typickým striedaním vrstiev ílovcov a pieskovcov, na flyši vyvinuté pôdy v spojitosti s ďalšími abiotickými faktormi, ako klíma, nadmorská výška a expozícia, umožnili v riešenom území vývoj vegetácie podhorského až horského charakteru. Rastlinstvo v rámci širšieho riešeného územia možno diferencovať podľa výškovej a expozičnej klímy do vegetačných stupňov (ZHVn.ŽP L. a. Vitanová, 2007, 15-23)::

5. jedľovo-bukového

6. smrekovo-bukovo-jedľového

Súčasný vegetačný kryt riešeného územia je reprezentovaný mozaikou lesných a nelesných trávinnno-bylinných fytocenóz.

Lesné spoločenstvá



Pre súčasnú, reálnu vegetáciu riešeného územia, tvorenú najmä sekundárnymi lesnými fytoocenózami, je dominantnou drevinou smrek obyčajný (*Picea abies*). Len ako prímesová drevina vstupuje do porastov buk lesný (*Fagus sylvatica*), jedľa biela (*Abies alba*), prípadne na dnách doliniek a nespevnených sutinovitých svahoch aj javor horský (*Acer pseudoplatanus*). Ostatné dreviny, ako napr. jaseň štíhly (*Fraxinus excelsior*), jarabina vtáčia (*Sorbus aucuparia*), breza previsnutá (*Betula pendula*) či javor mliečny (*Acer platanoides*) dosahujú v porastoch minimálny podiel. V zapojených lesných porastoch je slabo vyvinuté až absentujúce krovinné poschodie. Pokryvnosť krovinné etáže predstavujú jarabina vtáčia a smrek obyčajný, vtáčené zemolez obyčajný a baza čierna. Bylinové poschodie tu dosahuje pokryvnosti rozpätí a v závislosti od mikrostanovištných podmienok sa v ňom významnejšie uplatňujú druhy: metľuška krivoľaká (*Avenella flexuosa*), brusnica čučoriedková (*Vaccinium myrtillus*), brusnica pravá (*Vaccinium vitis-idaea*), kyslíčka obyčajná (*Oxalis acetosella*), chlpaňa hájna (*Luzula luzuloidea*), jastrabník lesný (*Hieracium sylvaticum*), kopytník európsky (*Asarum europaeum*), ostružina malina (*Rubus idaeus*), ostružina ožinová (*Rubus caesius*), papraď samičia (*Dryopteris filix-mas*), papradka samičia (*Athyrium filix-femina*), pl'úcnik lekárske (*Pulmonaria officinalis*), samorastlík klasnatý (*Actea spicata*), sladičovec bukový (*Phegopteris connectilis*), smľ chýpkatý (*Calamagrostis villosa*), srnovník purpurový (*Prenanthes purpurea*), čermeľ lesný (*Melampyrum sylvaticum*). V lesnom poraste na nezapojených miestach vystupujú svetlomilnejšie druhy ako horec luskáčovitý (*Gentiana casclepiadea*), vres obyčajný (*Calluna vulgaris*) a pod.) (ZHVn.ŽP L. a. Vitanová, 2007, 15-23).

Nelesná vegetácia

Nelesnú vegetáciu riešeného územia tvoria lúčno pasienkové spoločenstvá (zväz *Deschampsia caespitosa*) so zistenými druhmi: metlica trsnatá (*Deschampsia caespitosa*), kostrava lúčna (*Festuca pratensis*), psica tuhá (*Nardus stricta*), nevädza frigická (*Centaurea frigida*), kosienka farbiarska (*Serratula tinctoria*), pichliač močiarny (*Cirsium palustre*), konopáč obyčajný (*Eupatorium cannabinum*), ľubovník chlpatý (*Hypericum hirsutum*), iskerník prudký (*Ranunculus acris*), štiav alpínsky (*Rumex alpestris*), mečík strechovitý (*Gladiolus imbricatus*), alchemilka (*Alchemilla* sp.), kukučka lúčna (*Lichnis flos-cuculi*). Druhovo sú pomerne chudobné. Lúčne spoločenstvá zastupujú druhy suchších lúk a v erózných zárezoch tokov aj druhy vyžadujúce zamokrené prostredie. Na základe terénnych prieskumov boli zistené v zamokrených biotopoch druhy: sitina rozložitá (*Juncus effusus*), pichliač potočný (*Cirsium rivulare*), nezábudka lesná (*Myosotis sylvatica*), čerkáč obyčajný (*Lysimachia vulgaris*), mäta dlholistá (*Mentha longifolia*). Vyššie položené polohy na ktorých prevládajú ustupujúce pasienky dominujú (zväz *Nardo agrostidion-tenuis*) druhy nenáročné na dostatok živín obľubujúce kyslý substrát. Na okrajoch obhospodarovaných lúk a pasienkov boli zaznamenané ruderalne druhy: myší chvost obyčajný (*Achille millefolium*), nátržník husí (*Potentilla anserina*), skorocel väčší (*Plantago major*), palina obyčajná (*Artemisia vulgaris*), stavikrv vtáčí (*Polygonum arviculare*), čiernohlávk obyčajný (*Prunella vulgaris*), a pod. Na konci obce Vitanová na ľavej strane brehu toku Oravica bol počas terénnych prieskumov zaznamenaný výskyt invázneho druhu pohánkovec japonský (*Fallopia japonica*). Invázne druhy všeobecne sa vyznačujú úspešnou stratégiou v obsadzovaní teritória, majú obrovskú vitalitu, schopnosť odolávať stresom, sú schopné úspešne sa šíriť vegetatívne, majú silnú konkurenčnú schopnosť (spôsobujú zatienenie, odoberanie živín, pôsobenie fytohormónov). Sú úspešné vďaka širokej ekologickej valencii. Keď sa dostanú do nových podmienok, kde fungujú iné ekologické väzby a vzťahy, sú schopné osídliť aj odlišné typy stanovišť ako vo svojom prirodzenom prostredí. Pritom znižujú biodiverzitu pôvodných ekosystémov, čím vážne narúšajú ich ekologickú stabilitu. Výrazne sa podieľajú aj na degradácii prirodzených spoločenstiev (ZHVn.ŽP L. a. Vitanová, 2007, 15-23).

Živočíšstvo

Zoogeografická charakteristika a členenie územia

Mozaikovitá štruktúra krajiny, kde sa striedajú lesy, poľné hôrky, pasienky, polia, remízky, pobrežná krovinnato-stromová zeleň atď. podmienila vznik charakteristických a typických zoocenóz v predmetnom území. Rastlinné spoločenstvá, klíma, geologické podložie, geografická poloha a činnosť človeka (antropogénny faktor) mali rozhodujúci význam pri formovaní živočíšnej zložky tohto územia resp. tejto oblasti. Z ekologického aspektu v predmetnom území prevládajú živočíšne druhy viazané na rôzne lesné spoločenstvá a ďalšiu veľkú skupinu tvoria druhy viazané na lúčne, pasienkové a poľné biotopy a tiež na biotopy situované v alúviu toku Oravice. Možno preto konštatovať, že pestrosť biotopov mala vplyv aj na zvýšenie druhovej biodiverzity oproti pôvodnému stavu. Na základe zoogeografického členenia paleoarktu pre terestrický biocyklus fauna riešeného územia prináleží do podkarpatského úseku provincie listnatých lesov eurosibírskej podoblasti paleoarktickej oblasti, z hľadiska členenia pre limnický biocyklus patrí územie do hornovážskeho okresu severopontického úseku pontokaspickej provincie euromediteránnej podoblasti paleoarktickej oblasti. Živočíšne spoločenstvá majú charakter západokarpatskej podhorskej a horskej fauny. V širšom riešenom území sa uplatňujú druhy od nížinných až po horské druhy, od prvkov chladnomilných až po výrazne teplomilné druhy. Podľa členenia územia Slovenska na živočíšne regióny (Čepelák in Atlas SSR 1980) patrí riešené územie do: provincie Karpaty, oblasti Západné Karpaty, obvodu vonkajšieho. V minulosti územie pokrývali súvislé lesné komplexy tvorené prevažne bukovými, jedľovobukovými a smrekovo-jedľovo-bukovými porastami. Tieto boli v minulosti na časti územia odlesnené. Na týchto plochách vznikali pasienky a v nižších polohách orná pôda. Novovzniknutá mozaikovitá štruktúra krajiny so striedajúcimi sa lesmi, pasienkami, poliami a remízkami podmienila vznik charakteristických zoocenóz. Rastlinné spoločenstvá, geografická poloha, klíma a činnosť človeka mali rozhodujúci význam pri formovaní nových ekosystémov, biotopov a následne živočíšnych spoločenstiev. Z ekologického hľadiska v území prevládajú pôvodné druhy viazané na lesné spoločenstvá, ďalšiu rozsiahlu skupinu tvoria druhy viazané na lúčne a pasienkové biotopy. Historický vznik nových biotopov a tým ich zvýšená pestrosť mala rozhodujúci vplyv na zvýšenie druhovej biodiverzity a formovaniu nových



zoocenóz oproti pôvodnému stavu. Celé predmetné územie sa vyznačuje pomerne vysokou diverzitou živočíchov. Ako lovné teritórium ho využívajú viaceré vzácne a chránené druhy predovšetkým z triedy vtákov ako je napr. orol skalný, orol krikl'avý, sokol myšiar, bocian čierny, viaceré druhy sov a pod. Okrem stavovcov významnú časť fauny tvoria tiež bezstavovce, ktoré často unikajú našej pozornosti, no viaceré z nich sú významnými bioindikátormi zmien v ekosystémoch, ako aj stupňa antropického zaťaženia územia (ZHVn.ŽP L. a. Vitanová, 2007, 15-23).

Biotop lesov

Lesy patria k pôvodným a zároveň i najrozsiahlejším biotopom územia. Ekosystém lesa v území tvorí ihličnatý les, miestami so zachovalými enklávami jedľových bučín. Oblasť Skorušiny je pokrytá prevažne ihličnatými lesmi v montánnom stupni s prevahou monokultúrnych smrečín. Živočíšne spoločenstvá reprezentujú druhy západokarpatskej horskej fauny, v území sa uplatňujú najmä zoocenózy ihličnatých lesov.

Biotopy polí, lúk a pasienkov

Typická krajina kosných lúk a pasienkov s rozptýlenou nelesnou drevinou vegetáciou.

Biotopy tečúcich a stojatých vôd

Hlavným tokom je tok Oravice a jej prítoky, stojaté vody v nive toku, menšie močiarne biotopy na bočných náplavových kužeľoch, prameniská, zamokrené depresie, periodické mláky.

Biotopy ľudských sídiel

Pre celú oblasť je typické súvislé reťazovité osídlenie pozdĺž vodných tokov. Na biotopy ľudských sídiel sú viazané najmä typicky synantropné druhy a druhy okolitých biotopov. Z obojživelníkov *Bufo bufo*, *Bufo viridis*, *Rana temporaria*, z vtákov sú najbežnejšie *Passer domesticus*, *Phoenicurus phoenicurus*, *Muscicapa striata*, *Ciconia ciconia*, *Apus apus*, *Strix aluco*, z cicavcov *Mustela erminea*, *Martes martes*, *Putorius putorius*, *Talpa europaea*, *Erinaceus concolor*, *Mus musculus*, *Apodemus agrarius*, *Ratus norvegicus* a iné (ZHVn.ŽP L. a. Vitanová, 2007, 15-23).

Charakteristika živočíšnych spoločenstiev

Lesy

V lesných komplexoch v okolí prevažuje ihličnatý les, miestami s prímесou buka. Je súčasťou rozsiahlych komplexov lesa. Pre hodnotené územie sú typické charakteristické zoocenózy ihličnatých lesov a zmiešaných cukcesných plôch s pomerne vysokou druhovou rozmanitosťou. V rámci lesných zoocenóz sa tu vyskytujú druhy živočíchov viazané na všetky biotopy ekosystému lesa i na okrajové ekotónové pásma. Medzi typických zástupcov tu patria montánne druhy. Z obojživelníkov sa tu vyskytujú - *Salamandra salamandra*, *Triturus alpestris*, *Triturus montandoni*, *Rana temporaria*, *Bufo bufo*, *Bombina variegata*, z vtákov *Tetrao tetrix*, *Tetrao urogallus*, *Tetrastes bonasia*, *Picoides tridactylus*, *Dendrocopos major*, *Dryocopus martius*, *Picus canus*, *Ciconia nigra*, *Nucifraga caryocatactes*, *Aegolius funereus*, *Scolopax rusticola*, *Loxia curvirostra*, z cicavcov *Dryomys nitedula*, *Sciurus vulgaris*, *Ursus arctos*, *Lynx lynx*, *Martes martes*, *Cervus ellaphus*, *Capreolus capreolus*, *Sus scrofa*, *Meles meles* a iné. Z glaciálnych reliktovej sa v širšom i vlastnom území vyskytujú *Picoides tridactylus*, *Loxia curvirostra*, *Aegolius funereus*, *Glaucidium passerinum*, *Nucifraga caryocatactes*, *Turdus torquatus*, *Sicista betulina*, *Triturus montandoni*. Veľký význam má výskyt veľkých šeliem ako *Ursus arctos*, *Lynx lynx* a *Canis lupus*, ktorým súvislé komplexy lesa poskytujú útočisko a určujú areál ich výskytu. Na okraj lesa sú viazané významné ekotónové spoločenstvá (najmä zástupcovia avifauny). Lesíky tvoria významné refúgium pre mnohé druhy stavovcov, majú význam na zvyšovaní biodiverzity živočíšnych spoločenstiev územia (ZHVn.ŽP L. a. Vitanová, 2007, 15-23).

Lúky

Rozsiahle kosné lúky obkolesené komplexmi najmä ihličnatého lesa. K charakteristickým druhom týchto biotopov patria z obojživelníkov *Bufo bufo*, *Bufo viridis*, *Rana temporaria*, z plazov jašterica *Lacerta agilis*, z vtákov *Tetrao tetrix*, *Alauda arvensis*, *Anthus pratensis*, *Emberiza citrinella*, *Lanius collurio*, *Motacilla cinerea*, z cicavcov *Capreolus capreolus*, *Sus scrofa* a pod. (ZHVn.ŽP L. a. Vitanová, 2007, 15-23).

Biotopy tečúcich a stojatých vôd

Tok Oravice je typickým biotopom typu horských a podhorských potokov, zo zástupcov vodného hmyzu sú viazané druhy radov *Ephemeroptera*, *Plecoptera*, *Trichoptera*, zo stavovcov zástupcovia v širšom území prítomných obojživelníkov. V stojatých vodách, premeniskách a iných depresiách sa z bestavovcov uplatňujú zástupcovia kôrovcov (*Copepoda*, *Ostracoda*, *Amphipoda*), vodného hmyzu (*Trichoptera*, *Ephemeroptera*, *Plecoptera*, *Odonata*), zo stavovcov obojživelníky *Salamandra salamandra*, *Triturus alpestris*, *Triturus montandoni*, *Triturus vulgaris*, *Rana temporaria*, *Bufo bufo*, *Bombina variegata*.

Podľa ichtyologickej klasifikácie tokov Holčíka a Hensela (1972) vychádzajúcej z kombinácie abiotických a biotických faktorov predstavuje Oravica tok tečúci v podhorskej zóne, v hornej časti v zóne horskej. Jednotlivé zóny sú charakterizované istým súborom fyzikálnych faktorov a na ne viazaným výskytom charakteristických druhov organizmov. Dôležitým je najmä výskyt charakteristických bentických bezstavovcov, ktoré determinujú biologickú klasifikáciu toku - Epiritrál. Epiritrál predstavuje vodnatejší tok s kamenitým dnom, často veľkým spádom a letnou teplotou vody do 16 °C. Maximálna teplota vody je dôležitý ekologický faktor, ktorý limituje výskyt jednotlivých druhov a tým determinuje spoločenstvo vodného toku. Charakteristickou rybou sú pstruhy (pstruh pontokaspický *Salmo labrax m. fario*, hlaváč európsky (*Cottus gobio*), hlaváč pásoplutvý (*C. poecilopus*), niekedy čerebľa pestrá (*Phoxinus phoxinus*). Bentos je veľmi rôznorodý. Reprezentujú ho ploskulice (najmä *Dugesia gonocephala*), kôrovce (*Gammarus fossarum*, *G. balcanicus*), viacero druhov potočníkov (napr. rody *Goera*, *Anabolia*, *Micrasema*, *Stenophylax*, *Glossoma*), larvy muškovitých (*Simulium*), larvy pošvatiek (rody *Perla*, *Dinocras*), ako aj larvy a imága viacerých druhov drobných chrobákov (rody *Elmis*, *Hydranea*) a najmä larvy veľkého množstva druhov podeniiek (rody *Baetis*, *Epeorus*, *Ecdyonurus*, *Rhitrogena*). Najvýznamnejšími druhmi zastupujúcimi vodný biotop tečúcich vôd sú zástupcovia avifauny, menších a väčších stavovcov viažúcich sa na vodný tok Oravice: vodnár obyčajný (*Cinclus cinclus*), oriešok obyčajný (*Triglodon*



triglodites), rybárik riečny (*Alcedo atthis*), trasochvosty (*Motacilla sp.*) bielozúbky (*Crocidura sp.*), dulovnice (*Neomys sp.*), vydra riečna (*Lutra lutra*) (ZHVn.ŽP L. a. Vitanová, 2007, 15-23).

2.3. TECHNICKÁ INFRAŠTRUKTÚRA

Obec je elektrifikovaná. Rozvodná sieť plynu je v obci vybudovaná. Obyvatelia sú napojení na verejný vodovod. Obec nemá vybudovanú splaškovú kanalizáciu s ČOV. Dažďová kanalizačná sieť je riešená sporadicky prostredníctvom rigolov popri ceste. Pokrytie mobilných operátorov je nasledovné T - mobile 60 %, Orange 80 % a O2 cca. 60 %. Občania majú v súčasnosti možnosť pripojenia na Internet prostredníctvom DSL, Wi-Fi, prípadne prostredníctvom mobilných operátorov.

Zásobovanie pitnou vodou

V obci sa nachádza obecný vodovod, ktorý je zásobovaný z vodojemu o objeme 250 m³ umiestneného nad obcou. Vodojem je umiestnený a napájaný z trasy Oravského skupinového vodovodu (OSV). Prípojka vody do obce DN100 bola vybudovaná v rámci stavby OSV v dĺžke cca 1,0 km. Jestvujúce zrealizované vodovody v obci, ktoré sú alebo v blízkom období budú predané do správy vodovodov SEVAK Tvrdošín sú vybudované v dĺžke cca 4,3 km. Priemer potrubia je DN 100. V obci sa nachádzajú vodovody iných majiteľov, organizácií a združení fyzických osôb so samostatnými vodojemami a úpravňami. Celkový objem vodojemov je cca 80 m³. Vzhľadom na to, že ich vek je asi 35 až 40 rokov, budú tieto vodovody na hranici životnosti a ich podiel na dodávke vody bude klesať. Prispieva k tomu aj to, že v ich prevažnej časti nie je voda upravovaná a pre ich bezpečné užívanie budú potrebné ďalšie investície. Predpokladaná dĺžka týchto vodovodov je cca 3 až 4 km. Medzi najväčších odberateľov patrí Poľnohospodárske družstvo nad obcou so samostatným vodovodom, vodojemom a úpravňou a Jednota SD. V súčasnosti nie je dobudovaný vodovod v dĺžke cca 1,0 km podľa spracovanej projektovej dokumentácie.

Ochranné pásma

- ochranné pásmo vodovodov a kanalizácií v zmysle §19 zákona č. 442/2002 Z. z. v znení neskorších predpisov: do priemeru DN 500 **1,5 m** na obidve strany od pôdorysného okraja potrubia, priemeru DN500 a viac **2,5 m** na obidve strany od pôdorysného okraja potrubia (navrhované potrubia)

Odvádzanie a zneškodňovanie odpadových vôd

Verejná kanalizácia v obci je rozostavaná. Likvidácia odpadových vôd z rodinných domov je riešená pomocou akumulácie v žumpách a odvozom vo fekálnych vozoch do jestvujúcich ČOV v blízkom okolí. Splaškové vody poľnohospodárskeho družstva sa riešia skladovaním a potom odvozom na poľnohospodársku pôdu a jej hnojenie. V súčasnosti je vypracovaná projektová dokumentácia na výstavbu obecnej verejnej kanalizácie od firmy VING Ružomberok a Ekospol a.s. Žilina, ktorá by mala prebiehať v troch etapách. Predpokladá sa vedenie kanalizačného potrubia DN 300 z PVC okrajom resp. v osi miestnych komunikácií.

Elektrická rozvodná sieť

Obec Vitanová je zásobovaná elektrickou energiou zo vzdušného vedenia VN22kV-císlo linky 275, ktoré je vedené z Ústia nad Priehradou. Vedenie AIFe 3x70mm² je uložené na betónových stĺpoch. Vedenie VN v súčasnosti zodpovedá požiadavkám pre odber elektrickej energie. Vedenie prichádza do obce od Lieseku a pred obcou sa rozdeľuje smerom na Hladovku a Vitanovú. Z vetvy v smere na Hladovku je napojené Poľnohospodárske družstvo Vitanová, na ktorom je umiestnená samostatná stožiarová trafostanica PTS400/160kVA, na dolnom konci kiosková trafostanica. Z vetvy, ktorá pokračuje pozdĺž obce Vitanová sú napojené 3 stožiarové trafostanice vo Vitanovej a rekreačná oblasť Oravice. Rozvodná sieť NN je od trafostaníc vedená vedením AIFe 3x70+50+25mm² a AIFe 3x50+35+16 mm². Vzdušné vedenie je uložené na betónových stĺpoch a na drevených ÚPN-O Vitanová návrh riešenia stožiaroch s betónovou pätkou. Rozvádzač NN stožiarovej trafostanice TS2 (pri vykrývaci) je prepojený káblom AYKY 3x240+120mm² so vzdušným vedením NN v blízkosti nákupného strediska. Hlavné vetvy vzdušného vedenia sú vedené pozdĺž hlavnej cesty, miestami v súbahu s telefónnym vedením a vedením dedinského rozhlasu. Rozvádzacie NN umiestnené na stožiarových trafostaniciach vyhovujú požiadavkám pre zásobovanie elektrickou energiou. Podzemné káblové vedenie je v obci realizované v malom rozsahu. Prepojený je rozvádzač trafostanice TS2-pri vykrývaci so skriňou PRIS, ktorá je umiestnená v blízkosti nákupného strediska. Z tejto skrine je napojené vzdušné vedenie v obci. Aj niektoré prípojky k rodinným domom sú vedené káblovým



vedením v zemi. Pri výstavbe stavebných objektov a inžinierskych sietí treba toto vedenie rešpektovať. V obci nie sú objekty s veľkými nárokmi na elektrickú energiu, mimo hospodárskeho dvora PD a ten je zásobovaný zo samostatnej stožiarovej trafostanice.

Ochranné pásma

- ochranné pásmo vonkajšieho nadzemného elektrického vedenia v zmysle zákona č. 656/2004 Z. z., § 36 vymedzené zvislými rovinami po oboch stranách vedenia vo vodorovnej vzdialenosti meranej kolmo na vedenie od krajného vodiča pri napätí:
 - od 1 kV do 35 kV vrátane: 1. pre vodiče bez izolácie 10 m, v súvislých lesných priesekoch 7 m,
 - pre vodiče so základnou izoláciou 4 m, v súvislých lesných priesekoch 2 m, 3. pre zavesené káblové vedenie 1 m
 - od 35 kV do 110 kV vrátane 15 m
 - od 220 kV do 400 kV vrátane 25 m
- v ochrannom pásme vonkajšieho nadzemného elektrického vedenia a pod elektrickým vedením je zakázané:
 - zriaďovať stavby, konštrukcie a skládky
 - vysádzať a pestovať trvalé porasty s výškou presahujúcou 3 m
 - vysádzať a pestovať trvalé porasty s výškou presahujúcou 3 m vo vzdialenosti 2 m od krajného vodiča vzdušného vedenia s jednoduchou izoláciou
 - uskladňovať ľahko horľavé alebo výbušné látky
 - vykonávať činnosti ohrozujúce bezpečnosť osôb a majetku
 - vykonávať činnosti ohrozujúce elektrické vedenie a bezpečnosť a spoľahlivosť prevádzky sústavy
 - vysádzať a pestovať trvalé porasty s výškou presahujúcou 3 m vo vzdialenosti presahujúcej 5 m od krajného vodiča vzdušného vedenia možno len vtedy, ak je zabezpečené, že tieto porasty pri páde nemôžu poškodiť vodiče vzdušného vedenia
- vlastník pozemku je povinný umožniť prevádzkovateľovi vonkajšieho nadzemného elektrického vedenia prístup a príjazd k vedeniu a na tento účel umožniť prevádzkovateľovi udržiavať voľný pruh pozemkov (bezlesie) v šírke 4 m po oboch stranách vonkajšieho nadzemného elektrického vedenia (táto vzdialenosť sa vymedzuje od dotyku kolmice spustenej z vonkajšej strany nadzemného elektrického vedenia na vodorovnú rovinu ukotvenia podporného bodu)
- ochranné pásmo zaveseného káblového vedenia v zmysle zákona č. 656/2004 Z. z., § 36 vymedzené zvislými rovinami po oboch stranách vedenia vo vodorovnej vzdialenosti meranej kolmo na vedenie od krajného vodiča pri napätí od 35 kV do 110 kV vrátane je 2 m
- ochranné pásmo vonkajšieho podzemného elektrického vedenia v zmysle zákona č. 656/2004 Z. z., § 36 vymedzené zvislými rovinami po oboch stranách krajných káblov vedenia vo vodorovnej vzdialenosti meranej kolmo na toto vedenie od krajného kábla:
 - 1 m pri napätí do 110 kV vrátane vedenia riadiacej regulačnej a zabezpečovacej techniky
 - 3 m pri napätí nad 110 kV
- v ochrannom pásme vonkajšieho podzemného elektrického vedenia a nad týmto vedením je zakázané:
 - zriaďovať stavby, konštrukcie, skládky, vysádzať trvalé porasty a používať osobitne ťažné mechanizmy
 - vykonávať bez predchádzajúceho súhlasu prevádzkovateľa elektrického vedenia zemné práce a iné činnosti, ktoré by mohli ohroziť elektrické vedenie, spoľahlivosť a bezpečnosť prevádzky, prípadne sťažiť prístup k elektrickému vedeniu
- ochranné pásmo elektrickej stanice vonkajšieho vyhotovenia v zmysle zákona č. 656/2004 Z. z., § 36:
 - s napätím 110 kV a viac je vymedzené zvislými rovinami, ktoré sú vedené vo vodorovnej vzdialenosti 30 m kolmo na oplatenie alebo na hranicu objektu elektrickej stanice
 - s napätím do 110 kV je vymedzené zvislými rovinami, ktoré sú vedené vo vodorovnej vzdialenosti 10 m kolmo na oplatenie alebo na hranicu objektu elektrickej stanice
 - s vnútorným vyhotovením je vymedzené oplatením alebo obostavanou hranicou objektu elektrickej stanice, pričom musí byť zabezpečený prístup do elektrickej stanice na výmenu technologických zariadení
- v ochrannom pásme elektrickej stanice je zakázané vykonávať činnosti, pri ktorých je ohrozená bezpečnosť osôb, majetku a spoľahlivosť a bezpečnosť prevádzky elektrickej stanice (ÚPD M.,2008).

Zásobovanie plynom

Obec je napojená na zdroj zemného plynu – stredotlakový plynovod, ktorý zásobuje obce Čimhová, Vitanová a Hladovka. Stredotlakový prírodný plynovod je vedený chotárom obce Vitanová. Prírodný plynovod je vyhotovený z lineárneho polyetylénu rady SDR 11. Vstupný pretlak plynu v plynovode je 0,3 Mpa.. Dĺžka prírodného potrubia plynovodu do obce je cca 700 m. Oravice nie sú plynofikované. V obci sú vybudované miestne uličné plynovody o celkovej dĺžke 4 500 m. Plynovody sú vedené okrajmi miestnych komunikácií. prírodný plynovod je vedený chotárom obce Vitanová. Plynovod je vyhotovený z lineárneho polyetylénu rady SDR 11 uložené v ryhe v zemi. Menovitý pretlak plynu v plynovode je 0,3 Mpa.

Ochranné pásma

- ochranné pásmo plynovodu v zmysle zákona č. 656/2004 Z. z., § 56 vymedzené vodorovnou vzdialenosťou od osi priameho plynovodu alebo od pôdorysu technologickej časti plynárenského zariadenia merané kolmo na os plynovodu alebo na hranu pôdorysu technologickej časti plynárenského zariadenia:
 - 4 m pre plynovod s menovitou svetlosťou do 200 mm
 - 8 m pre plynovod s menovitou svetlosťou od 201 mm do 500 mm
 - 1 m pre plynovod, ktorým sa rozvádza plyn na zastavanom území obce s prevádzkovaným tlakom nižším ako 0,4 MPa
 - 8 m pre technologické objekty



- bezpečnostné pásmo plynovodu v zmysle zákona č. 656/2004 Z. z., § 57 vymedzené vodorovnou vzdialenosťou od osi priameho plynovodu alebo od pôdorysu technologickej časti plynárenského zariadenia merané kolmo na os plynovodu alebo na hranu pôdorysu technologickej časti plynárenského zariadenia:
- 10 m pri plynovodoch s tlakom nižším ako 0,4 MPa prevádzkovaných na voľnom priestranstve a na nezastavanom území
- 20 m pri plynovodoch s tlakom od 0,4 MPa do 4 MPa a s menovitou svetlosťou do 350 mm
- 50 m pri regulačných staniách, filtračných staniách, armatúrnych uzloch určí v súlade s technickými požiadavkami prevádzkovateľ distribučnej siete pri plynovodoch
- s tlakom nižším ako 0,4 MPa, ak sa nimi rozvádza plyn v súvislej zástavbe (ÚPD M.,2008).

Zásobovanie teplom

V obci Vitanová je realizované decentralizované zásobovanie teplom (DZT), z vlastných alebo združených zdrojov tepla. Vykurovanie v prevažnej miere je na zemný plyn a pevne palivo (drevo). Ako doplnkové palivo je použitý kvapalný plyn propán-bután.

Najviac bytov v obci Vitanová je v súčasnosti vykurovaných prostredníctvom ústredného lokálneho kúrenia (198). Tento typ vykurovania je využívaný pri rodinných domoch. Iný typ vykurovanie využíva cca. 48 bytov.

Obývané byty podľa typu kúrenia					
ústredné diaľkové	ústredné lokálne	iný	bez kúrenia		
0	198	48	0		

Zdroj: Štatistický úrad SR, SOBD 2011

V súvislosti s využívaným zdrojom energie je najväčší počet bytov zastúpených plynom – 153 a pevným palivom – 108. Elektrickou energiou kúrili 3 domácností. Iný zdroj na vykurovanie využíval 1 byt.

Obývané byty podľa zdrojov energie						
plyn	elektrina	kvapalné palivo	pevné palivo	iný	žiadny	
153	3	0	108	1	1	

Zdroj: Štatistický úrad SR, SOBD 2011

Miestny rozhlas

Rozhlasová ústredňa je umiestnená v budove obecného úradu. Od budovy OU je rozvod vedený na kovových stĺpoch, na ktorých sú upevnené reproduktory. Vedenie miestneho rozhlasu je vedené pozdĺž miestnych komunikácií, väčšinou súbežne s telefónnym vedením a vedením NN. Pôvodné rozvody sa ponechajú a pre nové zastavané časti sa vybuduje nové vedenie miestneho rozhlasu. Vedenie sa uloží v zemi a pre umiestnenie reproduktorov sa využijú osvetľovacie stožiare, alternatíva je bezdrôtový rozhlas.

Televízia

V obci je príjem televízneho signálu Slovenskej televízie zabezpečovaný televíznym prekrývačom DVB. Signál ku koncesionárom sa dostáva na kvalitnej digitálnej úrovni. Kvalitný príjem signálu je možný zriadením káblovej televízie s prijímacím zariadením.

Telekomunikácie

Z Tvrdošína cez Liesek je do obce privedené káblové vedenie, ktoré je zaústené v ústredni a v uzlových skrinách, z ktorých je prepojené na vzdušné vedenia. Ústredňa je umiestnená v budove obecného úradu. Telefónny rozvod v obci je vedený káblovým podzemným vedením a káblovým závesným vedením na drevených pätkových stĺpoch. Vedenia sú vedené pozdĺž miestnych komunikácií. Káblové vedenia sú prepojené so vzdušným vedením v uzlových skrinách. Zo vzdušného vedenia sú vedené prípojky závesnými káblami k telefónnym staniám. Telekomunikačný závesný kábel je od obce Vitanová vedený pozdĺž cesty do rekreačného strediska Oravice na drevených pätkových stĺpoch.

Ochranné pásma

ochranné pásma telekomunikačných vedení, zariadení a objektov verejnej telekomunikačnej siete v zmysle Zákona o elektronických komunikáciách č. 610/2003 Z. z. v znení neskorších predpisov (ÚPD M.,2008).

Verejné osvetlenie



Osvetlenie ciest, komunikácií a verejných priestranstiev je vybudované výbojkovými svietidlami (125 W a 250 W), ktoré sú pomocou výložníkov uchytené na podperných bodoch vzdušnej sekundárnej siete NN. Rozvod medzi svietidlami je vodičom AlFe, ktorý slúži ako fáza VO vzdušnej sekundárnej siete nn. Ovládanie VO je centrálné prostredníctvom impulzných káblov z RVO pri transformátorových staniciach

Ochrana pred povodňami a správa povodí

Katastrálne územie Vitanová z hydrologického hľadiska spadá do povodia Bielej Oravy. V zmysle vyhlášky MŽP SR č. 211/2005, ktorou sa ustanovuje zoznam vodohospodársky významných vodných tokov a vodárenských vodných tokov je zaradený medzi vodohospodársky významné vodné toky. Obcou preteká rieka Oravica. Na tejto rieke nie sú vybudované protipovodňové opatrenia.

Ochranné pásma

- obojstranné ochranné pásmo pobrežných pozemkov v zmysle ustanovení §49 zákona č. 364/2004 o vodách: **10 m** od vzdušnej päty, respektíve brehovej čiary miestnych tokov z dôvodov vykonávania činnosti správcu toku. Do tohto územia nie je možné umiestňovať technickú infraštruktúru, žiadame pevné stavby ani súvislú vzrastlú zeleň. Toto územie nie je možné poľnohospodársky obhospodarovať. Musí byť zachovaný prístup mechanizácie správcu vodného toku a povodia k pobrežným pozemkom z dôvodu údržby a kontroly. Všetky prípadné križovania inžinierskych sietí s vodným tokom musia byť riešené podľa STN 73 6822 – Križovanie a súbehy vedení s vodnými tokmi a akékoľvek stavebné aktivity v ochrannom pásme tokov musia byť prerokované so správcom toku a povodia.

Pri návrhu investícií je potrebné rešpektovať ustanovenia § 49 zákona č. 364/2004 Z. z. vodách a vyhlášky č. 211/2005 Z. z.. Všetky prípadné križovania inžinierskych sietí s vodnými tokmi musia byť riešené podľa STN 73 6822 „Križovania a súbehy vedení s vodnými tokmi“. (ÚPD M.,2008).

Civilná ochrana obyvateľstva

V obci v súčasnosti nie sú vybudované nijaké väčšie špeciálne zariadenia v súvislosti s civilnou ochranou. Ukrytie obyvateľov je riešené formou jednoduchých úkrytov budovaných svojpomocne. Väčšia časť objektov v obci je podpivničená, pivničné priestory slúžia pre ukrytie obyvateľstva. V rámci navrhovaných rozvojových plôch určených pre obytnú výstavbu sa ukrytie obyvateľstva bude riešiť v pivničných priestoroch obytných objektov, príp. zariadení občianskej vybavenosti.

Požiarňa ochrana

Stálu hasičskú službu zabezpečuje hasičský zbor v Tvrdošíne. V záujme ochrany majetku obyvateľov obce je prvoradé rešpektovať požiadavky protipožiarnej bezpečnosti vyplývajúce z platných predpisov na úseku ochrany pred požiarmi podľa § 4 písm. q/ zákona NR SR číslo 314/2001 Z.z. o ochrane pred požiarmi v znení neskorších predpisov a § 37 ods. I, písm. b/ vyhlášky Ministerstva vnútra Slovenskej republiky číslo 121/2002 Z.z. o požiarnej prevencii v znení neskorších predpisov Požiarnu vodu zabezpečovať z existujúcich a navrhovaných hydrantov verejného vodovodu a odberom povrchovej vody z miestnych tokov. Na trasách navrhovaného verejného vodovodu budú osadené nadzemné resp. podzemné požiarne hydranty, rozmiestnenie podľa príslušnej STN. Podrobnosti pre zabezpečenie požiarnej vody stanovuje STN 92 0400 a vyhláška Ministerstva vnútra SR č. 699/2004 Zb.z. V obci je vybudovaná hasičská zbrojnica a funguje dobrovoľný hasičský zbor.

Odvádzanie dažďových vôd

V obci nie je vybudovaná samostatná dažďová kanalizácia. Obec má vybudované provízorne ochranné technické zariadenie pre odvádzanie dažďových povrchových vôd a to otvorené rigoly pozdĺž miestnych komunikácií. Dažďové vody stekajúce z vyššie položených terénov širšieho okolia obce, i v samotnej obci sú zachytávané systémom týchto odvodňovacích rigolov a následne odvádzané do recipientu toku Oravica.

2.4. DOPRAVA

Modernizáciou a rozvojom dopravnej infraštruktúry v obci a jej okolí dochádza k vytváraniu vhodných podmienok na kvalitný život jej obyvateľov. Rovnako vzrastajú možnosti na príliv investícií, ktoré si nevyhnutne vyžadujú kvalitnú cestnú sieť. Z hľadiska enviromentálneho dochádza prvotne k negatívnym účinkom (napr. záber pôdy), druhotne však, po jej uvedení do prevádzky, prispieva k znižovaniu negatívnych vplyvov dopravy na životné prostredie. Kvalitnejšie technické parametre ciest prispievajú k plynulosti dopravy, tie isté úseky sú prekonávané za kratší čas, čím sa skraca je jazdná doba.



Dopravne je obec prístupná, najmä v hlavnom západo - východnom smere, po ceste II. triedy (520). Uvedená cestná komunikácia je priamo prechádza obcou a z hľadiska širších územných vzťahov plní funkciu cesty nižšieho medzinárodného významu. V minulosti bola cesta značne vyťažená v dôsledku tranzitnej dopravy medzi Slovensko a Poľskom ako aj inými krajinami. V súčasnosti kapacitne postačujú posilnené hraničné priechody v Trstenej a Suchej Hore. Z hľadiska cestovného ruchu je rozhodujúca západná cestná a železničná magistrála vedúca cez okresné mesto Tvrdošín a ďalej Trstenú, cesta E77. Letecké spojenie okres nemá.

Štátne cesty

Cestná sieť v okolí obce je, podľa charakteru, delená na štátne cesty a miestne komunikácie ktoré obhospodaruje a spravuje obecný úrad Vitanová. Štátne cesty sú podľa správneho členenia rozdelené na I., II., III. triedy. Dopravne je obec prístupná, najmä v hlavnom západo - východnom smere, po ceste II. triedy (520). Uvedená cestná komunikácia je priamo prechádza obcou a z hľadiska širších územných vzťahov plní funkciu cesty nižšieho medzinárodného významu. V minulosti bola cesta značne vyťažená v dôsledku tranzitnej dopravy medzi Slovensko a Poľskom ako aj inými krajinami. V súčasnosti kapacitne postačujú posilnené hraničné priechody v Trstenej a Bobrove. Obec je prístupná aj v smere južnom cez cestu III. triedy. Takto je obec prepojená s obcou Habovka. Uvedená obec je od obce vzdialená po 20,5 km. Celková dĺžka miestnych komunikácií v obci je cca. 7 - 10 km. V dôsledku zlých poveternostných vplyvov a nadmerného využívania bude v krátkom období potrebná ich čiastočná, v dlhšom časovom horizonte komplexná rekonštrukcia. Najbližšia obec vo východnom smere je Hladovka, od obce je vzdialená 3 km po ceste II. triedy. Smerom na západ je najbližšou obcou Čimhová a je vzdialená 2,5 km.

Miestne komunikácie - Komunikácie obslužné tr. C2, C3 a D1

Doplnkovú cestnú sieť tvoria obslužné a prístupové komunikácie k jednotlivým domom. Obslužné komunikácie funkčnej triedy C3 majú priemernú šírku vozovky 4,0 m; prístupové komunikácie majú priemernú šírku 3,0 m. Na sieť obslužných komunikácií sa napájajú poľné a účelové cesty, ktoré ďalej umožňujú sprístupnenie extravilánu obce. Existujúce miestne komunikácie, ktoré svojimi šírkovými parametrami nevyhovujú obojsmernej premávke a s ohľadom na okolitú zástavbu nemôžu byť ďalej rozširované, riešiť ako jednopruhovú, obojsmernú s výhybňami alebo len ako jednosmernú. Obslužné komunikácie so živičnou úpravou sú v malej miere miestami rozrušené rozkopávkami a prekopávkami z kladenia inžinierskych sietí, preto z hľadiska životnosti vozovky by bolo treba tieto komunikácie vyspraviť alebo zrekonštruovať. Navrhuje sa v rozvojových územiach systém obslužných komunikácií v príslušnej funkčnej triede a kategórii. Ide o navrhované miestne komunikácie funkčnej triedy C3. V stiesnených pomeroch a pri uvažovanej jednostrannej zástavbe sú komunikácie navrhované ako komunikácie obslužné, jednopruhovú, obojsmernú s výhybňami a pri uvažovanej obojstrannej zástavbe a tam, kde to priestorevé pomery umožnia sú komunikácie navrhované ako komunikácie obslužné, dvojpruhové, obojsmernú. Šírkové parametre navrhovaných komunikácií budú charakterizovať kategórie MOK 3,75/30 (komunikácia jednopruhovú) a MOK 7,00/30 (komunikácia dvojpruhová).

Hromadná doprava

Obyvatelia majú možnosť využiť dopravné služby autobusovými prímestskými linkami smerom na mesto Tvrdošín, denne celkovo cca. 35 krát v pracovných dňoch a cca. 15 krát v dňoch pracovného pokoja. Bez prestupu majú možnosť využiť obyvatelia priamu linku do mesta Tvrdošín 8 krát. Prvý autobus odchádza z obce v pracovných dňoch o 4:30 hodine a posledný o cca. 21:50 hodine. Uvedenú frekvenciu autobusového spojenia možno považovať za primeranú, vzhľadom na veľkosť obce.

Železničná doprava

Keďže intravilánom obce železničná trať neprechádza, obyvatelia majú možnosť využiť vlakové spojenie jedine cez obec Trstená.

Nemotoristická doprava

Pešia doprava v obci nie je riešená ani pozdĺž cesty II/520. Potrebné je budovať chodníky pre peších v šírke 1,50 m. Chodníky popri hlavnej ceste sú navrhované obojstranné, kde je nedostatok priestoru, tak jednostranné. Samostatné pešie chodníky zabezpečujú prepojenie sídla chodníkmi cez polia, čím sa skracujú dochádzakové vzdialenosti. V letnom období sa môžu využívať pre občasnú automobilovú dopravu. Vo všetkých rozvojových lokalitách je potrebné vybudovať nové chodníky v súlade s STN. V



nových lokalitách IBV je možné budovať chodníky jednostranne. Všetky chodníky a spevnené plochy vrátane ich križovania s trasami motorovej aj nemotorovej dopravy musia byť riešené tak, aby zabezpečovali bezpečný pohyb pre osoby so zníženou schopnosťou pohybu a orientácie. V zastavanom území tak ako to dovoľujú šírkové pomery v území, sú navrhované jednosmerné cestičky pre cyklistov pozdĺž existujúcich miestnych komunikácií smerujúcich zo stredu obce – obecný úrad, pokračujúc smerom k susedným obciam, prípadne cieľom v prírode, za obcou alebo rekreačnej časti Oravice. Tam už po existujúcich poľných cestách pokračujú cyklotrasy ako obojsmerné.

Parkovanie

Odstavenie vozidiel pri RD je realizované na spevnených plochách v rámci pozemku, resp. prístrešku alebo garáže. Špecifickým problémom je státie pozdĺž cesty II/520, ktoré je využívané hlavne v zimnom období, kedy je problém sa dostať k rodinným domom, pre zníženú zjazdnosť. Odstavenie vozidiel v rozvojových územiach bude zabezpečené na vlastných pozemkoch RD. Parkovanie vozidiel pri objektoch občianskej vybavenosti (OV) je realizované na samostatných parkovacích plochách. Potrebné nápočty a situovanie parkovacích stojísk pre potreby navrhovaných objektov OV budú riešiť projektové dokumentácie pre konkrétne navrhované objekty. Nápočty je potrebné navrhovať v zmysle STN 73 6110 pre aktuálny výhľadový stupeň automobilizácie.

Cyklistická doprava.

Cyklistická doprava má v riešenom území potenciál plniť jednak funkciu lokálnej alternatívnej dopravy, ako aj z hľadiska rekreácie (cykloturistika, poznávacia turistika). Cyklistická doprava miestneho významu využíva jestvujúce miestne komunikácie obce Vitanová.

2.5. ŽIVOTNÉ PROSTREDIE

Katastrálne územie obce Vitanová tvorí z hľadiska prírodných hodnôt a ekologickej stability krajiny tri zhruba homogénne pásma. Prvým je kompaktné pásmo poľnohospodárskej pôdy a pásmo obytnej zóny obce a z východu vstupujúce kompaktné pásmo lesov. Obec v hierarchii starostlivosti o životné prostredie predstavuje najnižší, ale základný prvok ochrany prírody. Potreba naplňovať environmentálne ciele vyplýva aj zo samotnej alokácie obce. Zákon NR SR č. 543/2002 Z.z. o ochrane prírody a krajiny v znení n. predpisov legislatívnou formou zabezpečuje zachovanie rozmanitosti podmienok a foriem života na zemi, vytvorenie podmienok na trvalé udržanie, obnovovanie a racionálne využívanie prírodných zdrojov, záchranu prírodného dedičstva, charakteristického vzhľadu krajiny a udržanie ekologickej stability. Vymedzuje územnú a druhovú ochranu a ochranu drevín.

Ochrana prírody a krajiny

Na území katastra obce Vitanová sa nachádza niekoľko chránených území s ich ochrannými pásmami. Podmienky ochrany týchto území sú rešpektované pre akúkoľvek činnosť v území sú definované v príslušných právnych predpisoch, ktoré sú tu taktiež uvedené. Do katastrálne územia obce zasahuje lokalita Natura 2000.

V katastrálnom území obce Vitanová sa nachádza Chránená krajinná oblasť Horná Orava na ktorej území platí II. stupeň osobitnej ochrany podľa § 13 zákona č. 543/2002 Z. z. o ochrane prírody a krajiny.

Chránená krajinná oblasť Horná Orava

Vyhlásená: 1979

Výmera: 70333 ha

Geomorfologický celok: Podbeskydská vrchovina, Podbeskydská brázda, Oravské Beskydy, Oravská kotlina, Oravská Magura Okresy: Dolný Kubín, Tvrdošín, Tvrdošín

Chránená krajinná oblasť Horná Orava v ktorej sa nachádza aj kataster obce Vitanová sa nachádza v najsevernejšej časti Slovenska. Veľkú časť územia zaberajú flyšové pohoria tvorené flyšovými horninami, na území CHKO predovšetkým horninami tzv. magurského flyšu - pieskovce a ílovce, ktoré sa v ďalších geologických dobách intenzívne zvrásňovali spolu so staršími geologickými jednotkami. Takmer polovicu územia chránenej krajinskej oblasti zaberajú lesy. Značnú časť pokrývajú najmä lesy bukovo-jedľového vegetačného stupňa so silne zastúpenými smrekovými monokultúrami. Výnimku tvoria lesné komplexy Babej hory, Pilska a Paráča s pralesovitými porastami smreka s prímiesou jarabiny. Stupeň kosodreviny je vyvinutý na Babej hore a Pilsku. Vo vrcholových častiach Babej hory je zreteľne vyvinutý aj alpínsky stupeň reprezentovaný alpínskymi lúkami. Ďalším



výnimočným javom vo vegetácii CHKO je prítomnosť značnej pestrosti rašelinných fytoocenóz s výskytom charakteristických vzácných a ohrozených druhov rastlín, ako andromédka sivolistá, rojovník močiarny, ostroplod biely, rosička okrúhlostá, plavúnc zaplavovaný, ostrica výbežkatá, vrba čučoriedková. Na hodnotách prírody oblasti sa značnou mierou podieľa aj živočíšstvo. Z veľkých šeliev sa v nej vyskytujú medveď, vlk, vzácnejší je rys. Bežná je raticová zver - jelenia, srnčia i diviacia. Charakteristickými druhmi stupňa lesa sú tetrov, hlucháň, jariabok lesný. Z dravých vtákov tu hniezdi orol krikľavý, myšiak hôrny, početný je krkavec čierny. V ostatných desaťročiach svoj hniezdny areál v oblasti rozšíril bocian čierny. V posledných rokoch prenikol ;do územia los mokradľový. Faunistickou osobitosťou územia chránenej krajinskej oblasti je oravské priehradné jazero, poskytuje vhodný biotop nielen pre ichtyofaunu, ale najmä pre avifaunu. Rašelinné a močaristé plochy sú biotopom viacerých druhov plazov a obojživelníkov (mlok vrchovský, mlok karpatský i mlok veľký). V oblasti majú svoje stanovišťa aj viaceré vzácne a ohrozené druhy bezstavovcov, ako napríklad žltáček čučoriedkový, lovcík pobrežný a i. (23.12.2015, <http://www.sopsr.sk/natura/index1.php?p=4&sec=21&kod=SKCHVU030>).

Názov Tatry

Kód územia SKCHVU030

Kraj Prešovský

Správca územia TANAP

Platnosť k 1.4.2012

Navrhované menezmentové opatrenia

Elimináciu vplyvu nepôvodných druhov na pôvodnú faunu, Úprava a budovanie nových hniezd a hniezdných biotopov vtáctva, Ponechávanie mokradí, rašelinísk a statických vodných plôch bez výsadby drevín, Stráženie (napríklad. hniezd dravcov), Zachovať alebo cielene obnoviť pôvodné druhové zloženie lesných porastov, Ponechávanie stromov a drevnej hmoty v porastoch (ojedinelo stojacich stromov, skupiny stromov a ležaniny), Jemnejšie spôsoby hospodárenia a ich formy (výberkový hosp. spôsob)Zvyšovanie rubnej doby
Usmerňovanie návštevnosti územia

Činnosti, ktoré môžu mať negatívny vplyv na ciele ochrany v chránenom území

Výrub krov, nad 500 m², Umiestnenie krátkodobého prenosného zariadenia, ako je prenosný stánok, prístrešok, konštrukcia alebo zariadenie na slávnostnú výzdobu a osvetlenie budov, scénickej stavby pre film alebo televíziu, Penzióny a chaty s kapacitou nad 20 lôžok, Terénne úpravy, ktorými sa podstatne mení vzhľad prostredia alebo odtokové pomery, Zmeny obytných objektov na rekreačné, Zvýšenie ubytovacích kapacít v rekreačných zariadeniach, Výrub stromov, nad 80 stromov, Pohyb mimo vyznačených chodníkov v alpínskom vegetačnom stupni, Zmeny poľnohospodárskych objektov na rekreačné (napr. senníky na chaty a pod.), Rozširovanie nepôvodných druhov rastlín (s výnimkou druhov uvedených v prílohe č. 2 a 3 vyhlášky), Údržba brehových porastov (oprávnenie správcu toku), nad 1000 m dĺžky, Likvidácia remízok, nad 100 m², Výrub stromov na pasienkoch s plochou väčšou ako 5 ha (okrem náletu do 20 rokov veku, alebo obvodu do 20 cm), nad 1000 stromov, Pohyb mimo vyznačených chodníkov v lesnom vegetačnom stupni (okrem vlastníka), Výkon rybárskeho práva - lov rýb, Zriadiť poľovnícke zariadenie - posed, soľník, krmelec, senník, Let lietadlom alebo lietajúcim športovým zariadením, najmä klzákom, ktorých výška letu je menšia ako 300 m nad najvyššou prekážkou v okruhu 600 m od lietadla alebo lietajúceho športového zariadenia, Výkon poľovného práva - lov zveri, Účelové komunikácie, Rozširovanie invázných druhov rastlín uvedených v prílohe č. 2 vyhlášky, Golfové ihriská, Športové areály, Stožiare elektrických vedení, transformačné stanice, Telekomunikačné stožiare a transformačné stanice, Miestne rozvody plynu, vody alebo pary (okrem domových prípojok), Cesty I. až III. triedy, Činnosti, ktoré môžu mať negatívny vplyv na ciele ochrany mimo chráneného územia, Terénne úpravy, ktorými sa podstatne mení vzhľad prostredia alebo odtokové pomery - do 100 m, Rozširovanie nepôvodných druhov rastlín (s výnimkou druhov uvedených v prílohe č. 3 vyhlášky a druhov rastlín uvedených v prílohe č.2) - Rastliny ostatných kategórií - do 2000 m, Rozširovanie nepôvodných druhov rastlín (s výnimkou druhov uvedených v prílohe č. 3 vyhlášky a druhov rastlín uvedených v prílohe č.2) - Rastliny I. a II. kategórii Zoznamu nepôvodných, invázných a expanzívnych - bez limitu, Rozširovanie nepôvodných druhov rastlín (s výnimkou druhov uvedených v prílohe č. 3 vyhlášky a druhov rastlín uvedených v prílohe č.2) - Rastliny I. a II. kategórii Zoznamu nepôvodných, invázných a expanzívnych - bez limitu, Rozširovanie vetkých nepôvodných druhov živočíchov - do 2000 m, Vypaľovanie stariny - do 500 m, Umiestnenie zariadenia na vodnom toku alebo inej vodnej ploche nesúziacej plavbe alebo správe vodného toku alebo vodného diela - do 1 000 m, Malé vodné elektrárne - do 1 000 m, Rozširovanie nepôvodných druhov živočíchov (s výnimkou druhov uvedených v prílohe č. 3 vyhlášky) - do 1000 m, Rozširovanie invázných druhov rastlín uvedených v prílohe č.2 vyhlášky - bez limitu, Rozširovanie invázných druhov rastlín uvedených v prílohe č.2 vyhlášky - bez limitu, Použitie zariadení spôsobujúcich svetelné a hlukové efekty, najmä ohňostroj, laserové zariadenie, reprodukováná hudba mimo uzavretých - do 200 m (23.12.2015, <http://www.sopsr.sk/natura/index1.php?p=4&sec=21&kod=SKCHVU030>).

Zakázané činnosti v celom CHVÚ:

- vykonávanie lesohospodárskych a poľnohospodárskych činností v blízkosti hniezda orla skalného, orla krikľavého a bociana čierneho, ak tak určí obvodný úrad životného prostredia,
- odstraňovanie a poškodzovanie zreteľne označených živých stromov s existujúcimi hniezdnymi dutinami d'atľa čierneho, d'atľa trojprstého, kuvika vrabčieho, kuvika kapcavého, v lesných porastoch, ak tak určí obvodný úrad životného prostredia,
- odstraňovanie ojedinelých suchých stojacich stromov a zlomov, okrem prípadov možného zvýšenia početnosti biotických škodlivých činiteľov a okrem prípadov ohrozenia bezpečnosti a ochrany zdravia pri práci, ak tak určí obvodný úrad životného prostredia,
- vykonávanie obnovnej úmyselnej ťažby holorubným hospodárskym spôsobom a veľkoplošnou formou podrastového hospodárskeho spôsobu,
- vykonávanie úmyselnej obnovnej ťažby, pri ktorej sa na 1 hektár plochy obnovného prvkú ponechá menej ako 5 stromov v rubnom veku na prirodzené dozitie,



- výrub drevín alebo vykonávanie akýchkoľvek zásahov do drevín rastúcich mimo lesa od 1. marca do 30. júna, okrem vykonávania činností správcom vodného toku, údržby verejných komunikácií a odstraňovania následkov havárií alebo porúch na elektrickom vedení,
- budovanie oplôtkov s ostrnatým drôtom na poľnohospodárskej pôde,
- aplikovanie umelých hnojív a pesticídov na neobhospodarovaných plochách najmä na poľných skládkach hnoja, plochách ruderálnej vegetácie, s výnimkou odstraňovania invázných druhov,
- lov pomocou sokoliarskych dravcov a sov a ich výcvik,
- budovanie veterných elektrární a veterných parkov.

Zakázané činnosti v častiach CHVÚ uvedených v prílohe č. 2:

- vykonávanie lesohospodárskych zásahov (výchovná a obnovná ťažba, približovanie, sústredovanie dreva a odvoz dreva) v čase od 1. marca do 31. júla s výnimkou spracovania kalamity a zalesňovania,
- vykonávanie obnovnej ťažby iným spôsobom ako účelovým výberom v rámci podrastového hospodárskeho spôsobu, výberkovým hospodárskym spôsobom a účelovým hospodárskym spôsobom,
- vykonávanie výchovy lesa do 50 rokov veku formou, pri ktorej sa v lesných porastoch so zastúpením prípravných drevín (najmä rody breza, topol, jarabina, lieska, vrbá), ponechá menej ako 10 kusov týchto drevín na 1 hektár jednotky priestorového rozdelenia lesa,
- aplikovanie chemických látok s výnimkou feromónových lapačov a prípravkov na ochranu lesa neškodných pre životné prostredie a živé organizmy (napr. repelenty proti zveri).

Zakázané činnosti v častiach CHVÚ uvedených v prílohe č. 3:

- organizovanie nácvikov akýchkoľvek záchranných akcií v čase od 16. apríla do 15. júla,
- zalesňovanie alpských hôľ a lúk kosodrevinou (23.12.2015, <http://www.sopsr.sk/natura/index1.php?p=4&sec=21&kod=SKCHVU030>).

Starostlivosť o územie

Územným plánovaním sa sústavne a komplexne rieši priestorové usporiadanie a funkčné využívanie územia, určujú sa zásady, navrhuje sa vecná a časová koordinácia činností ovplyvňujúcich životné prostredie, ekologickú stabilitu, kultúrno – historické hodnoty územia, územný rozvoj a tvorbu krajiny v súlade s princípmi trvalo udržateľného rozvoja. Územné plánovanie je v súčasnosti upravené zákonom č. 50/1976 Zb. o územnom plánovaní a stavebnom poriadku v znení neskorších predpisov. Územno - plánovacia dokumentácia je základným nástrojom územného rozvoja a starostlivosti o životné prostredie v obci. Základným nástrojom územného plánovania je územný plán obce. Územný plán obce je výsledok formálneho plánovania a je územnoplánovacím dokumentom v zmysle zákona č.50/1976 Zb. (zákon o územnom plánovaní a stavebnom poriadku v znení neskorších predpisov) a v zmysle vyhlášky č.84/1976 Zb. (o územnoplánovacích podkladoch a územnoplánovacej dokumentácii) v znení neskorších predpisov. Obec má platnú územnoplánovaciu dokumentáciu z roku 2003.

Ochrana ovzdušia

Na ochranu ovzdušia v obci pred potenciálnymi a reálnymi zdrojmi znečistenia slúži zákon č. 478/2002 Z. z. o ochrane ovzdušia v znení neskorších predpisov (platný v roku 2009, od 1.6.2010 účinný zákon č. 137/2010 Z.z. o ovzduší). Upravuje práva a povinnosti právnických a fyzických osôb pri ochrane ovzdušia pred vnášaním znečisťujúcich látok ľudskou činnosťou a spôsobom obmedzenia následkov znečisťovania. V zákone sú definované znečisťujúce látky, zdroje znečisťovania, povinnosti právnických a fyzických osôb ako aj prevádzkovateľov zdrojov znečistenia ovzdušia, poplatky a pokuty za znečisťovanie ovzdušia. Definované sú veľké zdroje znečistenia ovzdušia ako technologické celky so súhrnným tepelným výkonom 50 MW alebo vyšším. V samotnom sídle sa výroba výrazne znečisťujúca ovzdušie nenachádza. Najviac znečisťujúcich zdrojov sa nachádza v okresnom meste Tvrdošín.

Zdrojmi znečisťovania ovzdušia v riešenom území v súčasnosti sú:

- automobilová doprava na ceste II. triedy, ako aj na miestnych komunikáciách,
- výroba tepla v domácnostiach a vo výrobných a obslužných prevádzkach,
- výrobné prevádzky v meste Tvrdošín.

K znečisteniu ovzdušia v obci negatívne prispieva aj automobilová doprava, ktorej intenzita neustále narastá. Meranie znečisťujúcich látok z dopravy sa zatiaľ nemeria, ale za 90% celkových emisií prchavých organických látok z dopravy zodpovedajú vozidlá s benzínovým motorom. Automobilová doprava okrem zvyšovania plynných emisií z výfukových plynov spôsobuje aj sekundárnu prašnosť.

Produkcia v t na km ² podľa územie, chemická zlúčenina a rok											
Okres Tvrdošín	2003	2004	2005	2006	2007	2008	2009	2010	2011	2012	2013
Tuhé emisie	0,29	0,31	0,40	0,37	0,37	0,37	0,40	0,37	0,39	0,39	0,39
Oxid siričitý	0,12	0,10	0,08	0,08	0,06	0,07	0,05	0,05	0,04	0,04	0,04



Oxid dusíka	0,15	0,15	0,16	0,14	0,14	0,14	0,16	0,15	0,15	0,15	0,14
Oxid uhoľnatý	0,54	0,51	0,67	0,63	0,58	0,58	0,73	0,50	0,51	0,52	0,51
Tuhé emisie SR	0,85	0,85	1,02	0,88	0,71	0,70	0,69	0,67	0,71	0,72	0,63
Oxid siričitý SR	2,15	1,96	1,81	1,78	1,43	1,41	1,30	1,41	1,39	1,19	1,05
Oxid dusíka SR	1,19	1,16	1,14	1,06	0,96	0,94	0,87	0,88	0,88	0,81	0,75
Oxid uhoľnatý SR	3,76	3,87	3,70	3,94	3,74	3,64	3,00	3,38	3,65	3,56	3,36

Zdroj: ŠÚ SR, DataCubes, 2015

Do ovzdušia sa z riešeného územia dostávajú: toxické oxidy dusíka (NOX), ktoré spôsobujú ochorenia dýchacích ciest, cyanózu srdca, majú aj karcinogénne účinky, toxický oxid siričitý (CO₂), ktorý naruša krvotvorbu, dráždi sliznice a oči, spôsobuje chronické ochorenia dýchacích ciest, popolčeky, ktoré zasahujú predovšetkým dýchacie cesty, pri niektorých druhoch popolčekov je zasiahnuté aj srdce a imunitný aparát (karcinogénne účinky), polietavý prach prevažne zo sekundárnej prašnosti spôsobuje ochorenia dýchacích ciest, rozľahlé plochy porastené burinnými spoločenstvami sú jedným zo zdrojov alergických ochorení slizníc.

Oproti ostatným regiónom Slovenska je okres Tvrdošín jeden z najmenej znečistených regiónov. Vo väčšine prípadov sa produkcia znečisťujúcich látok v okrese pohybuje hlboko pod úrovňou SR. Najmenej znečisťujúcich látok bolo produkovaných v prípade oxidu siričitého a oxidu uhoľnatého. Ako prezentuje nasledujúca tabuľka, k nárastu dochádza v prípade produkcie tuhých emisií, ktoré sú pravdepodobne produkované ako externé vplyvy priemyselnej výroby, dopravy a zásobovania teplom v zimnom období (prechod na pevné palivá v dôsledku vysokých cien elektrickej energie a plynu).

Produkcija v t podľa územie, chemická zlúčenina a rok											
Okres Tvrdošín	2003	2004	2005	2006	2007	2008	2009	2010	2011	2012	2013
Tuhé emisie	138,3	148,0	191,0	177,9	176,9	177,0	192,4	178,1	186,1	185,5	185,1
Oxid siričitý	59,7	46,0	39,0	42,3	29,7	31,0	23,3	22,0	19,6	19,9	17,6
Oxid dusíka	73,8	71,0	75,0	69,9	65,3	66,0	75,5	73,2	71,7	72,2	68,8
Oxid uhoľnatý	260,5	245,0	320,0	305,5	279,0	278,0	349,6	238,4	244,5	247,2	243,3

Zdroj: ŠÚ SR, DataCubes, 2015

Vplyvom nepriaznivej klimageografickej polohy (teplotné inverzie) sa exhaláty hlavne v jesennom a zimnom období koncentrujú v prízemnej vrstve ovzdušia. Naopak koncentrácie polietavého prachu sa zvyšujú pri normálnych klimatických situáciách a to už pri najmenších rýchlostiach vetra. Oproti minulosti sa zmenila situácia v hlavných znečisťovateľov ovzdušia, keď tepelné zdroje prešli z uhlia na zemný plyn. K zlepšeniu stavu znečisťovania prispela aj plynofikácia obce. Naopak je zvýšená hybnosť automobilov.

Hlukové pomery z dopravy

V zmysle Nariadenia vlády SR č. 40/2002 Z. z. o ochrane zdravia pred hlukom a vibráciami najvyššie prípustné hodnoty hluku z dopravy vo vonkajších priestoroch v obytnom území ciest I. a II. triedy, zberných mestských komunikácií a hlavných železničných ťahov sú povolené pre deň LA eq,p = 60 dB a v noci LA eq,p = 50 dB. Hlavná dopravná zát'az v katastrálnom území je na ceste II. triedy 520. Hluk z automobilovej dopravy zrejme nepresahuje v obytnej zástavbe obce Vitanová povolených 50 dB(A).

Odpadové hospodárstvo

Základným právnym predpisom pri predchádzaní vzniku odpadov a pri nakladaní s odpadmi je zákon NR SR č. 223/2001 Z. z. o odpadoch a o zmene a doplnení niektorých zákonov, ktorý nadobudol účinnosť 1. júla 2001. Jedným zo základných nástrojov stratégie hospodárenia s odpadmi je vypracovanie „Programov odpadového hospodárstva“. Program odpadového hospodárstva Slovenskej republiky vypracováva Ministerstvo životného prostredia a následne samosprávny kraj, obec a pôvodca odpadu. Obsah Programu odpadového hospodárstva obce na roky 2011 - 2015 je zostavený podľa požiadaviek § 2 až § 5 vyhlášky MŽP SR č. 310/2013 Z.z., ktorou sa vykonávajú niektoré ustanovenia zákona o odpadoch a zároveň zohľadňuje POH SR a POH Žilinského kraja. Ciele a opatrenia POH SR a POH Žilinského kraja 2011 - 2015, ktoré sa budú realizovať obcou, právnickými a fyzickými osobami sú preto rozpracované v záväznej časti POH obce Vitanová na roky 2011 – 2015. Odpadové hospodárstvo zahŕňa všetky činnosti zamerané na predchádzanie a obmedzovanie vzniku odpadov, znižovanie ich nebezpečnosti pre životné prostredie, ako aj na nakladanie s odpadmi v súlade s



platnými zákonmi. Nakladanie s odpadmi je definované ako zber odpadov, preprava odpadov, zhodnocovanie odpadov a zneškodňovanie odpadov vrátane starostlivosti o miesto zneškodňovania.

Množstvo komunálneho odpadu podľa ukazovateľa a rok v % v regióne

	2004	2005	2006	2007	2008	2009	2010	2011	2012	2013	2014
Separ. zbierané zložky kom. odp.	3,5	4,2	4,5	6,6	7,2	7,3	7,7	9,6	10,7	12,3	11,9
Separ. z toho: nebezp. odpad	0,2	0,2	0,3	0,3	0,3	0,3	0,3	0,5	0,5	0,4	0,4
Odpady zo záhrad a parkov	7,9	6,7	5,3	4,9	3,9	4,2	8,3	3,6	4,1	4,2	4,6
Iné komunálne odpady	82,3	85,3	86,0	83,6	83,8	83,2	80,0	82,9	82,1	79,1	79,0
Drobné stavebné odpady	6,3	3,8	4,2	4,9	5,1	5,3	4,0	4,0	3,0	4,4	4,4

Zdroj: ŠÚ SR, DataCubes, 2015

Štatistické ukazovatele v oblasti nakladania s komunálnym odpadom prezentuje nasledujúca tabuľka.

Relatívne ukazovatele z oblasti nakladania s komunálnym odpadom v regióne

	2004	2005	2006	2007	2008	2009	2010	2011	2012	2013	2014
Mn. komun. odpadu (kg/obyv.)	286,68	285,21	295,95	301,79	313,45	317,31	329,14	311,56	308,86	308,05	321,45
Mn. zhodn. kom. odp. (kg/obyv.)	24,70	4,31	8,14	13,32	21,97	20,64	26,30	33,47	40,95	49,87	66,23
Mn. znešk. kom. odp. (kg/obyv.)	261,98	271,03	275,76	270,19	282,37	286,31	302,13	276,74	267,86	256,95	251,76
% zhodnoc. kom. odpadu	8,62	1,51	2,75	4,41	7,01	6,51	7,99	10,74	13,26	16,19	20,60
% zhod. kom. odp. kompost. (%)	42,35	47,53	14,94	19,98	54,40	66,40	62,37	57,28	54,89	37,34	18,43
% zhod. kom. odp. ako druhot. s.	48,56	47,71	84,96	79,96	45,48	33,36	29,46	26,63	43,55	35,20	34,19

Zdroj: ŠÚ SR, DataCubes, 2015

Separovaný zber využitelných zložiek komunálneho odpadu je v súčasnosti organizovaný v rôznych formách, separované zložky budú využité ako druhotné suroviny. Likvidáciu komunálneho odpadu sa odporúča riešiť v súlade so širšími vzťahmi v kraji v návaznosti na zákon o odpadoch. V súčasnosti sa v riešenom území nenachádzajú rozsahom väčšie divoké skládky, je však nutné jednoduchou formou upozorňovať obyvateľov obce na likvidáciu odpadu formou jeho triedenia. V prípade separácie rozšíri aktivity o viaceré komodity.

Pôda

Medzi hlavné negatívne faktory, ktoré ovplyvňujú pôdnu produkciu a jej environmentálne funkcie patria najmä zhutňovanie a acidifikácia pôd, neuvážené rekultivácie pôd, neúmerne meliorácie, nadmerná chemizácia, stále sa zvyšujúca erózia, zosuvy, divoké skládky a emisno – imisná kontaminácia pôd.

Kontaminácia pôdy

Priamy vplyv na pôdy majú aj vertikálne inverzie s koncentráciou znečisťujúcich látok v prízemnej vrstve ovzdušia, ktoré vznikajú vo vlhkých ročných obdobiach v dôsledku výskytu stredne vysokých pohorí. Aj poľnohospodárska výroba môže spôsobovať degradáciu pôd (používaním ťažkých mechanizmov, kultivácia pôd pri nevhodnej vlhkosti pôdy, orba po spádnici, nesprávne oševné postupy, nevhodná a neprímeraná aplikácia chemických prípravkov), ktoré môžu spôsobiť kompaktáciu a eróziu pôd, acidifikáciu, salinizáciu, sodifikáciu pôd alebo úbytok pôdnej organickej hmoty.

Správa povodí

Právna starostlivosť o vodu je vymedzená v zákone č. 364/2004 Z.z. o vodách a o zmene a doplnení zákona Slovenskej národnej rady č. 372/1990 Zb. o priestupkoch v znení neskorších predpisov (vodný zákon) v znení zákona č. 587/2004 Z. z. Tento zákon vytvára podmienky na všestrannú ochranu povrchových vôd a podzemných vôd vrátane vodných ekosystémov a od vôd priamo závislých krajinných ekosystémov, na zlepšenie stavu povrchových vôd a na ich účelné a hospodárne využívanie.

Na kvalitu povrchových vôd rozhodujúcou mierou vplyvajú priemysel a poľnohospodárstvo. Napriek tomu, že sa v poslednom období zlepšila kvalita vody v Oravici, stále nie je v optimálnom stave. Problémom naďalej zostávajú sídla, ktoré nemajú vybudovanú kanalizáciu – medzi ktoré patrí aj Vitanová. K plošnému znečisteniu prispieva najmä poľnohospodárska výroba, energetika a priemysel Hornej Oravy. Znečisťujúce látky sa do vodných tokov dostávajú nepriamo cez infiltráciu do podzemných vôd a tiež splachom kontaminovanej pôdy. K týmto zdrojom patria priemyselné a



poľnohospodárske objekty. Menšími zdrojmi znečistenia, ale o to nebezpečnejšími sú skládky odpadov, ktoré nie sú zabezpečené proti úniku skládkových vôd do podlažia a následne do povrchových tokov. Typické sú smetiská domového odpadu na brehoch vodných tokov.

2.6. OBYVATEĽSTVO

Nasledujúca časť prezentuje štruktúru obyvateľstva podľa jednotlivých charakteristík, ako vek, vierovyznanie, vzdelanosť, pohlavie, atď.. Nasledujúca tabuľka prezentuje počet obyvateľov bývajúcich v obci Vitanová a jej jednotlivých častiach k roku sčítania obyvateľov.

Bývajúce obyvateľstvo v obci Vitanová (rok 2011 – SODB 2011)							
	spolu	ženy	0-14	66+	15-65		
obec Vitanová	1299	654	279	126	894		

Zdroj: Štatistický úrad SR, SOBD 2011,

V roku 2011 žilo v obci celkovo 1299 obyvateľov, pričom žien bolo 654. Ekonomicky činné obyvateľstvo tvorilo 894 osôb. Nasledujúca tabuľka prezentuje vývoj štruktúry obyvateľstva obce Vitanová podľa vierovyznania v roku 2011. Obec je podľa kritéria vierovyznania značne homogénna. Dominantná časť obyvateľov sa hlásila k rímskokatolíckemu vierovyznaniu (94,60 %). Celkovo 0,46 % obyvateľov je bez vyznania.

Bývajúce obyvateľstvo podľa náboženského vyznania			
Ukazovateľ	SODB 2011	%	
Rímskokatolícke	1226	94,60	
Gréckokatolícke	2	0,15	
Evanjelické	6	0,46	
Bez vyznania	6	0,46	
Ostatné	2	0,15	
Nezistené	57	4,40	

Zdroj: www.statistics.sk

Pri 4,4 % obyvateľov nebolo zistené vierovyznanie. V malom zastúpení sú obyvatelia gréckokatolíckeho a evanjelického vierovyznania.

Z hľadiska národnostnej štruktúry sa prevažná časť obyvateľov hlási k slovenskej národnosti – 96,37 %. V malej miere je zastúpená česká národnosť (0,08 %) a poľská národnosť (0,08 %). S nezistenou národnosťou je v obci 3,70 % obyvateľov.

Bývajúce obyvateľstvo podľa národnosti			
Ukazovateľ	SODB 2011	%	
Slovenská	1249	96,37	
Nezistená	48	3,70	
Česká	1	0,08	
Poľská	1	0,08	

Zdroj: www.statistics.sk

Demografia

Úroveň sociálneho rozvoja charakterizuje viacero ukazovateľov, medzi ktoré patrí aj demografická situácia a zloženie obyvateľstva. Pre demografický vývoj je vo všeobecnosti charakteristický znižujúci sa prirodzený prírastok obyvateľstva a starnutie populácie. V prípade obce Vitanová bol zaznamenaný nárast počtu obyvateľov.

Stav obyvateľstva ku koncu obdobia (k 31.12.)											
Obec Vitanová	2004	2005	2006	2007	2008	2009	2010	2011	2012	2013	2014
Vitanová 1.1.	1230	1232	1237	1250	1253	1260	1278	1285	1301	1294	1296
Vitanová 30.6.	1227	1238	1241	1252	1256	1272	1286	1293	1298	1295	1297
Vitanová 31.12.	1232	1237	1250	1253	1260	1278	1292	1301	1294	1296	1297
muži	619	625	630	637	642	645	644	644	644	644	645
ženy	608	613	611	615	614	627	642	649	654	652	652



Index	-	1,004	1,011	1,002	1,006	1,014	1,011	1,007	0,995	1,002	1,001
Priemer Ix											1,005
Zdroj: ŠÚ SR, DataCubes, 2015											

Za sledované 11 ročné obdobie v priemere počet obyvateľov vzrástol o 5,27 %. Priemerný index dosiahol hodnotu 1,005, čo predstavuje priemerný ročný nárast o 0,5 %. V priebehu sledovaného obdobia bol vývoj počtu obyvateľov značne nerovnomerný. V roku 2009 bol zaznamenaný nárast o 18 obyvateľov. K poklesu obyvateľov došlo v roku 2012 – 7 obyvateľov.

Prirodzený prírastok obyvateľstva

Nasledujúca tabuľka prezentuje prirodzený prírastok/úbytok obyvateľstva v okrese, ako aj prirodzený prírastok v obci Vitanová.

Prirodzený prírastok											
	2004	2005	2006	2007	2008	2009	2010	2011	2012	2013	2014
Obec Vitanová											
okr. Tvrdošín HMPP	6,03	4,63	4,07	4,51	4,53	5,37	5,57	6,22	5,28	3,16	4,11
prirodzený prírastok	5	6	8	3	4	3	12	13	12	4	1
hrubá miera pr. príř.	4,07	4,85	6,45	2,4	3,18	2,36	9,33	10,05	9,25	3,09	0,77
Zdroj: ŠÚ SR, DataCubes, 2015											

Vývoj ukazovateľa hrubej miery prirodzeného prírastku obyvateľstva v okrese v sledovanom období vykazuje pozitívny trend. Počet zomretých neprekračuje v obci počet živonarodených obyvateľov v žiadnom roku. Najvyšší prirodzený prírastok bol zaznamenaný v roku 2011.

Nasledujúca tabuľka prezentuje počet živonarodených (hrubá miera) v okrese a vývoj počtu narodených za obec Vitanová. V medzročnom porovnaní možno sledovať stabilný trend, aj napriek zlej ekonomickej situácii začínajúcich rodín a s tým súvisiacim problematickým zabezpečením základných životných potrieb – bývanie. Rastový trend v okrese bol evidovaný do roku 2011, kedy hrubá miera dosiahla 12,87. Do roku 2014 klesol tento počet na 11,48. V súčasnosti je v obci vyrovnaný trend, aj keď vývoj počtu narodených v obci ovplyvnila ekonomická kríza. Pokles pôrodnosti sa znížil práve okolo roku 2009, kedy sa začali naplno prejavovať následky. V roku 2010 došlo k výraznému nárastu na 23 živonarodených.

Počet živonarodených											
	2004	2005	2006	2007	2008	2009	2010	2011	2012	2013	2014
Obec Vitanová											
okr. Tvrdošín HM	12,77	11,82	11,98	11,35	11,93	12,41	12,78	12,87	12,21	10,41	11,48
narodení	17	14	24	11	15	11	23	20	24	11	13
živonarodení	17	14	24	11	15	11	23	20	24	11	13
hrubá miera živorod.	13,85	11,31	19,34	8,79	11,94	8,65	17,88	15,47	18,5	8,49	10,03
Zdroj: ŠÚ SR, DataCubes, 2015											

Štatistika počtu potratov v okrese vykazuje mierny pokles. V obci nie je možné identifikovať trend. Najviac potratov bolo evidovaných v roku 2009 a 2013.

Počet potratov											
	2004	2005	2006	2007	2008	2009	2010	2011	2012	2013	2014
Obec Vitanová											
okr. Tvrdošín HM	15,25	14,27	14,02	13,33	14,3	15,08	14,97	14,51	14,41	12,74	13,15
potratovosť	1	1	2	0	0	3	2	1	2	3	0
hrubá miera potratovosti	0,81	0,81	1,61	0	0	2,36	1,56	0,77	1,54	2,32	0
index potratovosti	5,88	7,14	8,33	0	0	27,27	8,7	5	8,33	27,27	0
ukončené tehotenstvá	18	15	26	11	15	14	25	21	26	14	13
hrubá miera uk. tehot.	14,67	12,12	20,95	8,79	11,94	11,01	19,44	16,24	20,04	10,81	10,03
Zdroj: ŠÚ SR, DataCubes, 2015											

Počet zomretých v okrese vykazuje stabilný trend s miernym trendom nárastu. Počet kolíše okolo 7,14 osôb na 1000 obyvateľov. Najvyšší počet bol zaznamenaný v roku 2006. V prípade obce Vitanová sa počet zomretých vyvíja náhodne. Kým v roku 2004 bolo evidovaných 12 zomretých obyvateľov, v roku 2014 bol ich počet opätovne 12. Najvyšší počet zomretých bol evidovaný v roku 2006 a to 16 zomretých.



Počet zomretých

Obec Vitanová	2004	2005	2006	2007	2008	2009	2010	2011	2012	2013	2014
okr. Tvrdošín HM	6,74	7,19	7,91	6,84	7,4	7,04	7,21	6,64	6,92	7,25	7,38
zomretí	12	8	16	8	11	8	11	7	12	7	12
hrubá miera úmrtnosti	9,78	6,46	12,89	6,39	8,76	6,29	8,55	5,41	9,25	5,41	9,26

Zdroj: ŠÚ SR, DataCubes, 2015

Migrácia obyvateľstva

Migrácia obyvateľstva t.j. rozdiel medzi prisťahovanými a vystáňovanými obyvateľmi vykazuje pozitívny aj negatívny vývoj. Rozhodujúci podiel na migrácii obyvateľstva v obci pripadá na občanov v produktívnom veku. V sledovanom období vykazoval migračný prírastok pozitívny trend takmer v každom roku, okrem roku 2004, 2005 a 2012. Najvyššia pozitívna bilancia bola zaznamenaná v roku 2009.

Saldo sťahovania

Obec Vitanová	2004	2005	2006	2007	2008	2009	2010	2011	2012	2013	2014
okr. Tvrdošín HM	-2,37	-2,75	-3,14	-1,71	-1,09	-1,7	-1,39	-1,81	-2,45	-2,42	-3,3
migračné saldo	-3	-1	5	0	3	15	2	3	-19	-2	0
hr. miera migr. salda	-2,44	-0,81	4,03	0	2,39	11,79	1,56	2,32	-14,64	-1,54	0

Zdroj: ŠÚ SR, DataCubes, 2015

Najväčší migračný úbytok obyvateľstva bol zaznamenaný v roku 2012 a to - 19 osôb. Nasledujúca tabuľka prezentuje absolútne hodnoty migrujúcich za obec Vitanová. Najvyšší počet obyvateľov migruje mimo územia. Malá časť obyvateľov sa vystáňovala mimo hraníc SR.

Migrácia obyvateľstva

Obec Vitanová	2004	2005	2006	2007	2008	2009	2010	2011	2012	2013	2014
prisťahovaní	5	9	17	16	18	21	11	34	3	8	9
vystáňovaní	8	10	12	16	15	6	9	31	22	10	9

Zdroj: ŠÚ SR, DataCubes, 2015

V sledovanom období postupne počet vystáňovaných narastal do roku 2011. Stúpajúca tendencia bola zaznamenaná aj do roku 2007. V roku 2014 počet vystáňovaných klesol na hodnotu 9. Najväčší počet prisťahovaných bol zaznamenaný v roku 2011 kedy sa do obce prisťahovalo celkovo 34 obyvateľov.

Celkový prírastok

Nasledujúca tabuľka prezentuje vývoj celkového prírastku na 1000 obyvateľov v okrese, ktorý je súčtom prirodzeného a migračného prírastku a absolútne hodnoty za obec. Celkový prírastok vykázal v okrese v sledovanom období vždy kladnú hodnotu.

Celkový prírastok (- úbytok)

Obec Vitanová	2004	2005	2006	2007	2008	2009	2010	2011	2012	2013	2014
okr. Tvrdošín HM	3,66	1,88	0,93	2,8	3,44	3,67	4,19	4,41	2,84	0,75	0,8
celkový prírastok	2	5	13	3	7	18	14	16	-7	2	1
hrubá miera celk. pr.	1,63	4,04	10,48	2,4	5,57	14,15	10,89	12,37	-5,39	1,54	0,77

Zdroj: ŠÚ SR, DataCubes, 2015

Celkový prírastok v obci vykazuje nerovnomerný trend. K najvyššiemu prírastku došlo v roku 2011, kedy počet obyvateľov dosiahol hodnotu 16. K jedinému poklesu došlo v roku 2012.

Počet sobášov a rozvodov

Nasledujúce tabuľky prezentujú vývoj počtu sobášov a rozvodov v okrese a sobášnosť a rozvodovosť v obci Vitanová. Rovnako, ako v prípade predchádzajúcich štatistík, je aj v tomto prípade problematické identifikovanie trendu. Na 1000 obyvateľov v okrese roku 2004 pripadalo 5,97. Do roku 2014 mierne klesol počet na 5,21.



Počet sobášov

Obec Vitanová	2004	2005	2006	2007	2008	2009	2010	2011	2012	2013	2014
okr. Tvrdošín HM	5,97	5,39	5,75	5,85	6,26	5,62	4,8	5,97	5,92	5,36	5,21
sobášnosť	2	8	5	6	9	4	5	11	7	8	3
hrubá miera sobášnosti	1,63	6,46	4,03	4,79	7,17	3,14	3,89	8,51	5,39	6,18	2,31

Zdroj: ŠÚ SR, DataCubes, 2015

V porovnaní s regionálnou štatistikou je sobášnosť v obci vyššia aj nižšia, ako v prípade okresu. Najväčší počet sobášov bol v obci evidovaný v roku 2011. V prípade rozvodovosti boli hodnoty takmer počas celého obdobia pod úrovňou okresu. K najvyššiemu počtu došlo v roku 2010. Vo všeobecnosti však možno povedať, že uvedené štatistiky sú počas väčšiny rokov sledovaného obdobia pod okresnou úrovňou.

Počet rozvodov

Obec Vitanová	2004	2005	2006	2007	2008	2009	2010	2011	2012	2013	2014
okr. Tvrdošín HM	1,16	1,07	1,21	1,57	0,59	1,14	1,41	1,54	1,14	1,19	1,05
rozvodovosť	1	2	1	0	1	0	3	1	2	2	1
hrubá miera roz.	0,81	1,62	0,81	0	0,8	0	2,33	0,77	1,54	1,54	0,77
index rozvodovosti	50	25	20	0	11,11	0	60	9,09	28,57	25	33,33

Zdroj: ŠÚ SR, DataCubes, 2015

Hustota obyvateľov

Nasledujúca tabuľka prezentuje hustotu obyvateľov na km². Hustota obyvateľstva v obci je pod úrovňou Slovenska. Z dlhodobého hľadiska dochádza v obci k nárastu hustoty obyvateľstva. V roku 2004 dosiahla hustota hodnotu 26,79 a do roku 2014 stúpila na hodnotu 28,31.

Hustota obyvateľov na km² k 31.12. podľa územie a rok

Obec Vitanová	2004	2005	2006	2007	2008	2009	2010	2011	2012	2013	2014
SR	109,77	109,87	109,95	110,08	110,26	110,5	110,75	110,09	110,28	110,4	110,51
okr. Tvrdošín	74,09	74,35	74,45	74,53	74,75	75,07	75,33	74,81	75,08	75,22	75,28
Obec Vitanová	26,79	27,03	27,10	27,34	27,42	27,77	28,08	28,23	28,33	28,28	28,31

Zdroj: ŠÚ SR, DataCubes, 2015

Veková štruktúra obyvateľstva obce

Nasledujúca tabuľka predstavuje vývoj počtu obyvateľov podľa 5 ročných vekových skupín.

Počet obyvateľov ku koncu obdobia (31.12.)

	2004	2005	2006	2007	2008	2009	2010	2011	2012	2013	2014
Spolu	1232	1237	1250	1253	1260	1278	1292	1301	1294	1296	1297
0	17	15	25	11	15	10	23	20	23	12	15
1-4	76	75	66	71	67	66	63	60	69	76	74
5-9	107	104	99	94	91	91	87	91	81	83	79
10-14	111	115	119	120	119	106	103	92	93	89	86
15-19	117	111	114	107	100	112	111	119	118	116	103
20-24	105	98	103	121	121	125	119	115	102	100	111
25-29	104	104	108	106	103	99	102	104	114	112	110
30-34	90	104	106	103	106	113	109	108	101	97	92
35-39	82	76	74	82	93	94	108	112	108	105	108
40-44	83	90	95	85	76	80	74	76	84	97	99
45-49	64	64	64	69	82	81	87	95	84	76	80
50-54	70	70	66	58	58	62	66	66	68	82	81
55-59	49	48	54	61	58	67	68	64	57	56	60
60-64	46	47	45	49	52	47	46	49	56	55	62
65-69	39	39	35	40	42	42	44	43	46	48	41
70-74	27	29	32	31	31	33	32	28	31	35	37
75-79	22	26	27	27	25	21	23	27	27	28	31
80-84	16	14	15	13	13	18	18	21	23	19	16
85-89	5	5	2	4	7	9	7	9	7	7	9



90-94	1	2	0	0	0	1	1	1	2	3	2
95-99	1	1	1	1	1	0	0	0	0	0	1
100+	0	0	0	0	0	1	1	1	0	0	0

Zdroj: ŠÚ SR, DataCubes, 2015

2004

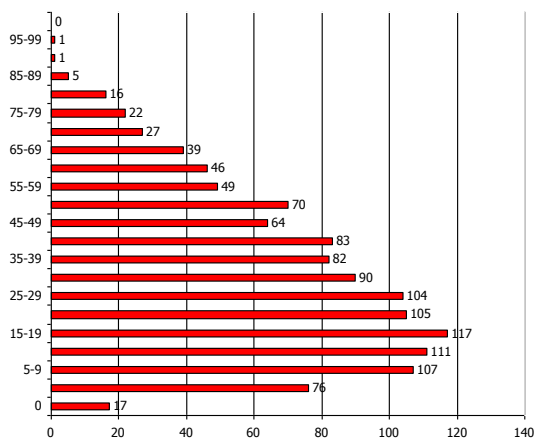

2014

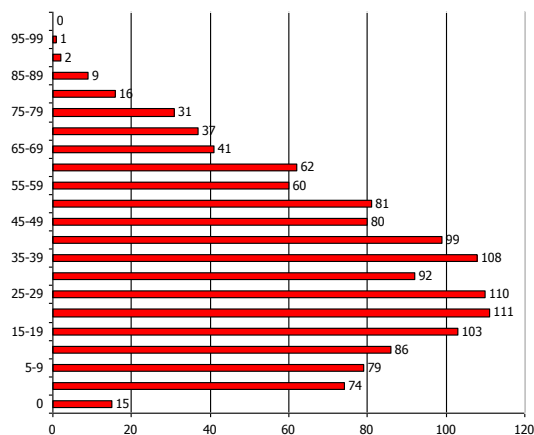

K najvyššiemu nárastu došlo vo vekových skupinách od 55 - 64. Sledovanie jednotlivých vekových skupín je dôležité z hľadiska formovania ponuky služieb a formovania infraštruktúry v obci Vitanová.

Prognózy

V prípade, že sa doterajší trend zachová, v nasledujúcich 11 rokoch by malo dôjsť k nárastu počtu obyvateľov. Do roku 2025 by mal počet obyvateľov stúpnuť na 1412.

Počet obyvateľov ku koncu obdobia (31.12.)

	2015	2016	2017	2018	2019	2020	2021	2022	2023	2024	2025
Spolu	1316	1324	1335	1345	1354	1364	1373	1383	1393	1402	1412
0	17	17	18	18	19	19	20	21	21	22	22
1-4	68	68	68	67	67	67	67	67	66	66	66
5-9	76	73	71	68	65	63	60	58	55	52	50
10-14	84	81	77	74	70	67	63	60	57	53	50
15-19	111	112	114	116	117	119	120	122	123	125	126
20-24	112	112	112	113	113	113	113	113	114	114	114
25-29	110	111	111	112	113	114	114	115	116	116	117
30-34	102	101	101	101	101	101	100	100	100	100	100
35-39	118	122	125	129	133	137	141	145	149	152	156
40-44	88	89	89	90	90	91	91	92	92	93	93
45-49	90	93	95	97	99	101	104	106	108	110	113
50-54	75	76	78	79	80	81	82	84	85	86	87
55-59	64	65	67	68	69	70	71	72	73	74	75
60-64	58	59	60	62	63	64	66	67	68	69	71
65-69	46	47	48	49	50	50	51	52	53	54	54
70-74	35	36	36	37	37	38	39	39	40	40	41
75-79	29	29	30	30	30	31	31	32	32	33	33
80-84	20	21	22	22	23	23	24	25	25	26	26
85-89	9	10	10	11	11	12	12	13	13	14	14
90-94	2	2	2	3	3	3	3	3	3	4	4
95-99	0	0	0	0	0	0	0	0	0	0	0
100+	0	0	0	0	0	0	0	0	0	0	0

2015

2025

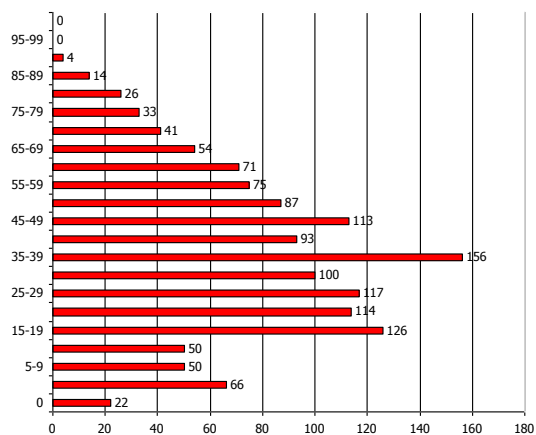
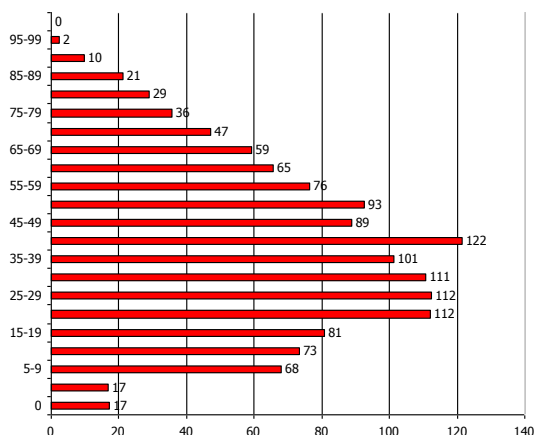

Ďalšie demografické charakteristiky

Najväčší podiel pripadá na obyvateľov v produktívnom veku, najmenší podiel na obyvateľov v poproduktívnom veku. V skupine v poproduktívnom veku bol zaznamenaný nárast. Za 11 ročné obdobie vzrástol počet obyvateľov o cca. 23,42 %. V skupine v predproduktívnom veku bol zaznamenaný pokles (18,32 %). Počet obyvateľov v produktívnom veku zaznamenal nárast o 11,85 %.

Obyvateľstvo podľa štruktúry základných vekových skupín

	2004	2005	2006	2007	2008	2009	2010	2011	2012	2013	2014
Predproduktívny vek	311	309	309	296	292	273	276	263	266	260	254
Produktívny vek	810	812	829	841	849	880	890	908	892	896	906
Poproduktívny vek	111	116	112	116	119	125	126	130	136	140	137

Zdroj: ŠÚ SR, DataCubes, 2015

Vývoj vekovej štruktúry obyvateľstva v sledovanom období

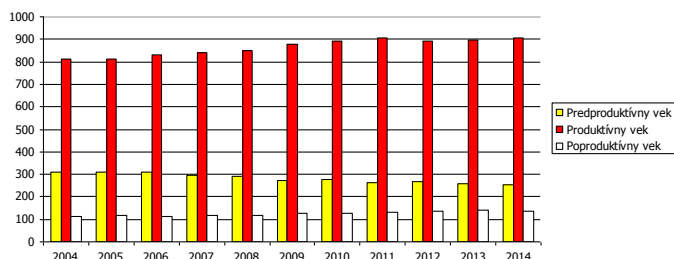

Ako prezentuje graf, za uvedených 11 rokov došlo k nárastu vo vekovej skupine produktívneho a poproduktívneho veku.

Predpokladaný vývoj počtu obyvateľstva do roku 2025

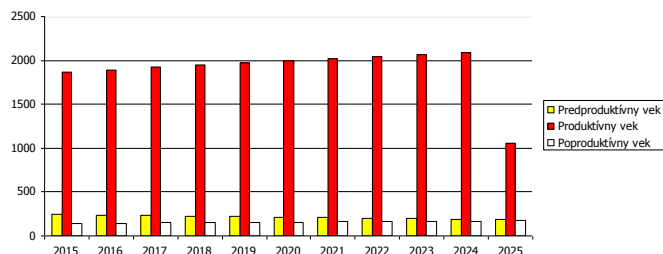

Do roku 2025 sa predpokladá nárast obyvateľov v skupine poproduktívneho aj produktívneho veku.

Predpokladaný vývoj počtu obyvateľstva do roku 2025



	2015	2016	2017	2018	2019	2020	2021	2022	2023	2024	2025
Predproduktívny vek	245	239	234	227	222	216	210	205	199	193	188
Produktívny vek	1868	1894	1919	1944	1968	1992	2017	2041	2066	2091	1051
Poproduktívny vek	141	145	148	151	154	158	161	164	167	170	173

Za ekonomicky aktívne obyvateľstvo sa považujú osoby, ktoré sú v rozhodujúcom okamihu sčítania v pracovnom, členskom, služobnom alebo obdobnom pomere k nejakej organizácii, družstvu, súkromnej osobe alebo inému právnomu subjektu, zamestnávateľa, pomáhajúci, nezamestnaní, osoby samostatne činné, a to bez ohľadu na dĺžku pracovného úväzku. Za ekonomicky aktívnych sa považovali aj osoby na vojenskom cvičení, vo väzbe a vo výkone trestu odňatia slobody – pokiaľ trval ich pracovný pomer, ženy na materskej – rodičovskej dovolenke, ak trval ich pracovný pomer a nezamestnaní. Celkový rozsah ekonomickej aktivity obyvateľstva ovplyvňuje predovšetkým veková štruktúra obyvateľstva – predovšetkým zastúpenie obyvateľstva v produktívnom veku, ako aj zamestnanosť žien.

Ekonomicky aktívne obyvateľstvo podľa štruktúry veku k 2004 a 2014				
Vek	2004	2014	rozdiel 2014 -2004	
15-19		117	103	-14
20-24		105	111	6
25-29		104	110	6
30-34		90	92	2
35-39		82	108	26
40-44		83	99	16
45-49		64	80	16
50-54		70	81	11
55-59		49	60	11
60-64		46	62	16

Zdroj: ŠÚ SR, DataCubes, 2015

V porovnaní s údajmi za rok 2004, došlo k zníženiu počtu ekonomicky aktívneho obyvateľstva len vo vekovej skupine od 15 do 19 rokov. Možno predpokladať, že trend vo vývoji počtu ekonomicky aktívneho obyvateľstva bude pokračovať aj v súčasnom decéniu. Z hľadiska dochádzky za prácou bolo zamestnaných mimo obce až 454 obyvateľov. Z hľadiska sektorov bolo najviac obyvateľov zamestnaných v terciárnom sektore. Sekundárny sektor bol zastúpený počtom 223 obyvateľov.

Ekonomicky aktívne obyvateľstvo						
	spolu	odchádzajúci za prácou	prim. sektor	sekund. sektor	terc. sektor	hosp. domácnosti
obec Vitanová	561	454	34	223	262	353

Zdroj: Štatistický úrad SR, SOBD 2011,

Národnostná štruktúra obyvateľstva

Z hľadiska národnostnej štruktúry sa prevažná časť obyvateľov hlási k slovenskej národnosti – 96,37 %. V malej miere je zastúpená česká národnosť (0,08 %) a poľská národnosť (0,08 %). S nezistenou národnosťou je v obci 3,70 % obyvateľov.

Bývajúce obyvateľstvo podľa národnosti			
Ukazovateľ	SODB 2011		%
Slovenská		1249	96,37
Nezistená		48	3,70
Česká		1	0,08
Poľská		1	0,08

Zdroj: www.statistics.sk

2.7. VZDELANIE A ZAMESTNANOSŤ

V obci Vitanová majú najvyšší podiel vo vzdelanostnej štruktúre obyvateľstva občania bez školského vzdelania – 23,15 % (prípadať hlavne na školopovinné deti a deti predškolského veku), obyvatelia so



základným (22,38 %) a obyvatelia s úplným stredným vzdelaním. Obyvatelia s učňovským vzdelaním tvorili skupinu 12,73 % osôb.

Podrobná vzdelanostná štruktúra obyvateľov obce v roku 2012

Vek	abs.	%
úplné stredné odborné (s maturitou)	184	14,20
vysokoškolské magisterské, inžinierske, doktorské	79	6,10
bez školského vzdelania	300	23,15
učňovské (bez maturity)	165	12,73
základné	290	22,38
stredné odborné (bez maturity)	148	11,42
úplné stredné všeobecné	32	2,47
nezistené	27	2,08
úplné stredné učňovské (s maturitou)	30	2,31
vysokoškolské bakalárske	24	1,85
vyššie odborné vzdelanie	17	1,31
vysokoškolské doktorandské	3	0,23

Zdroj: statistics.sk, 10.9.2014

Z hľadiska uplatnenia sa obyvateľstva na trhu práce má uvedená vzdelanostná štruktúra relatívne negatívny pomer. Z hľadiska ďalšieho vývoja je potrebné v obci ďalej zvyšovať počet obyvateľov s vysokoškolským vzdelaním a úplným stredným vzdelaním. Vývoj vzdelanostnej štruktúry ekonomicky aktívneho obyvateľstva sa v sledovanom období vyvíjal smerom k znižovaniu počtu obyvateľov s nižším stredným vzdelaním. Vývoj vzdelanostnej štruktúry sa v sledovanom období vyvíjal smerom k zvyšovaniu počtu obyvateľov s vysokoškolským vzdelaním a úplným stredným vzdelaním.

Vývoj nezamestnanosti

Nasledujúca tabuľka prezentuje počet nezamestnaných v obci. V roku 2014 bolo v obci evidovaných 97 nezamestnaných, z toho žien bolo 36. Miera nezamestnanosti v obci dosiahla hodnotu 10,7 %.

Nezamestnaní v obci

	2004	2005	2006	2007	2008	2009	2010	2011	2012	2013	2014
Vitanová	65	55	44	64	64	82	78	88	90	97	97
z toho ženy	27	21	11	24	26	33	24	30	28	31	36
Produktívny vek	810	812	829	841	849	880	890	908	892	896	906
Miera nezamestnanosti	8,0	6,8	5,3	7,6	7,5	9,3	8,8	9,7	10,1	10,8	10,7

Zdroj: ÚPSVAR, 2004-2014

Relatívny počet evidovaných nezamestnaných obyvateľov v regióne prezentuje nasledujúca tabuľka.

Miera evidovanej nezamestnanosti podľa územie, pohlavie a rok v %

	2004	2005	2006	2007	2008	2009	2010	2011	2012	2013	2014
Slovenská republika	13,07	11,36	9,40	7,99	8,39	12,66	12,46	13,59	14,44	13,50	12,29
Žilinský kraj	11,12	9,33	7,03	5,55	6,20	10,89	10,86	11,91	12,79	12,51	10,91
Okres Tvrdošín	11,74	10,74	7,96	7,13	8,58	13,20	13,02	13,73	14,02	13,60	11,18
Muži	10,93	10,55	8,00	7,06	8,53	14,16	14,21	14,34	14,11	13,90	11,44
Ženy	12,83	10,98	7,92	7,22	8,65	11,87	11,33	12,88	13,90	13,18	10,81

Zdroj: ÚPSVAR, 2004-2014

Vyššia miera evidovanej nezamestnanosti bola takmer počas polovice obdobia v prípade mužskej populácie. V roku 2014 dosiahla úroveň 11,44 %. Najvyššiu úroveň dosiahla v roku 2011 (14,34 %). Najväčší počet nezamestnaných obyvateľov pripadal na skupinu vo veku od 35-49 a rizikóvu skupinu od 15 do 24 rokov. V tejto skupine podiel pomaly narastá. K znižovaniu podielu dochádza v prípade skupiny od 35 do 49 rokov, kedy do roku 2014 klesol podiel na 30,5 %.

Počet uchádzačov o zamestnanie podľa veku v %

Okr. Tvrdošín	2004	2005	2006	2007	2008	2009	2010	2011	2012	2013	2014
15-24	18,5	19,0	20,1	20,7	21,8	24,7	26,8	25,5	28,0	24,9	24,7



25-34	22,0	22,7	23,6	22,0	26,0	27,1	24,5	25,3	23,8	25,4	24,1
35-49	38,3	36,8	34,3	34,8	30,2	27,8	28,6	29,0	29,5	30,6	30,5
50 a viac	21,2	21,5	22,0	22,5	22,0	20,4	20,1	20,2	18,7	19,1	20,6

Zdroj: 20.6.2015, <http://px-web.statistics.sk/PXWebSlovak/>

V obci bolo evidovaných najviac nezamestnaných v skupine od 19 do 24 rokov a od 35 do 39 rokov. Významným ukazovateľom na trhu práce je doba evidencie nezamestnaných obyvateľov. Najviac obyvateľov bolo evidovaných v skupine nad 24 mesiacov. Pomerne veľké skupiny tvorili aj nezamestnaní v skupine do 3 mesiacov a od 13 do 24 mesiacov.

Nasledujúca tabuľka prezentuje vývoj nezamestnanosti podľa vzdelanostnej štruktúry uchádzačov. Najväčšou skupinou je skupina obyvateľov s nižším stredným vzdelaním a úplným stredným odborným vzdelaním.

Vzdelanostná štruktúra nezamestnaných v %											
	2004	2005	2006	2007	2008	2009	2010	2011	2012	2013	2014
Zákl. a bez vzdel.	17,3	18,9	15,5	23,8	20,1	13,0	9,9	6,7	9,0	7,6	8,9
Nižšie stredné	44,6	45,1	47,0	39,3	42,9	43,5	45,4	41,9	48,1	47,9	44,8
Úplné stredné	34,4	30,4	31,5	30,1	30,9	36,2	37,0	40,7	33,3	34,1	37,2
Vysokoškolské	4,0	5,8	6,1	7,4	5,8	7,3	7,8	10,7	9,4	10,4	9,3

Zdroj: 20.6.2015, <http://px-web.statistics.sk/PXWebSlovak/>

Obyvatelia so základným vzdelaním sa podieľali na nezamestnanosti 8,9 %. V obci bolo najviac nezamestnaných obyvateľov s nižším stredným vzdelaním (76) a úplným stredným vzdelaním - 62.

Verejné služby zamestnanosti

Na zabezpečovanie práva občanov na zamestnanie je zriadený ÚPSVaR ako verejnoprávna inštitúcia, ktorý v rozsahu svojej pôsobnosti, ako jeden z viacerých subjektov v súčinnosti s reprezentatívnymi organizáciami zamestnancov a zamestnávateľov vykonáva politiku zamestnanosti. ÚPSVaR je hlavnou inštitúciou realizujúcou politiku trhu práce, čo je systém podpory a pomoci občanom pri ich začleňovaní na pracovné miesta na trhu práce formou sprostredkovania zamestnania, poskytovania poradenstva, prispôsobovaním profesijnej štruktúry nezamestnaných a zamestnancov pomocou rekvalifikácií, podporovanie vytvárania nových pracovných miest zamestnávateľmi pomocou poskytovania príspevkov v rámci aktívnej politiky trhu práce a poskytovaním podpory v nezamestnanosti. Pri poskytovaní verejných služieb zamestnanosti obec spolupracuje s ÚPSVaR v Tvrdošíne, pri vytváraní dočasných pracovných miest, ktoré sú nevyhnutným predpokladom zachovania pracovných návykov dlhodobo nezamestnaných. Obec spolupracuje rovnako aj pri realizácii aktívnej politiky trhu práce (AFTP), v rámci ktorej sa pomocou nástrojov AFTP predovšetkým podporuje vytváranie nových pracovných miest zamestnávateľmi, ako aj obcou samotnou. Obec v oblasti aktívnej politiky zamestnanosti dočasne zamestnáva nezamestnaných občanov v rámci aktívnych prác a malých obecných služieb. V prevažnej miere výkon týchto pracovných činností zahŕňa údržbu verejných priestranstiev.

Štruktúra zamestnanosti

Nasledujúca tabuľka prezentuje štruktúru pracujúcich podľa jednotlivých odvetví národného hospodárstva. Najväčšie zastúpenie majú v regióne priemyselné odvetvia, obchod, zdravotníctvo a sociálna pomoc. Silne zastúpené je aj školstvo a verejná správa. Od roku 2010 sa podiel priemyslu na zamestnaní mierne znížil (40,7 %). Najvýraznejší pokles nastal práve v prípade priemyslu ale aj verejnej správy.

Štruktúra zamestnanosti podľa odvetvovej klasifikácie v %					
	2010	2011	2012	2013	2014
Poľnohospodárstvo, lesníctvo a rybolov	3,7	6,0	7,1	9,0	10,1
Priemysel spolu	54,1	43,3	40,7	42,8	44,5
Ťažba a dobývanie	0,0	0,0	0,1	0,1	0,1
Priemyselná výroba	49,6	38,8	37,0	39,2	40,7
Dodávka elektriny, plynu, pary a ...	0,4	0,4	0,5	0,4	0,4
Dodávka vody, čistenie a odvod ...	4,1	4,1	4,1	3,7	3,5
Stavebníctvo	4,1	3,0	2,8	2,5	2,2



Veľkoobchod a maloobchod; oprava ...	5,3	7,5	13,0	10,5	10,6
Doprava a skladovanie	3,1	2,6	2,8	3,3	3,1
Ubytovacie a stravovacie služby	2,9	3,1	3,4	3,4	3,3
Informácie a komunikácia	2,4	3,0	2,9	2,9	2,9
Finančné a poisťovacie činnosti	0,6	0,4	0,5	0,6	0,6
Činnosti v oblasti nehnuteľností	0,0	0,0	0,0	0,0	0,0
Odborné, vedecké a technické činnosti	0,2	0,3	0,4	0,5	0,6
Verejná správa a obrana; povinné ...	15,8	11,8	9,9	7,2	6,8
Vzdelávanie	2,3	9,4	6,5	5,7	5,9
Zdravotníctvo a sociálna pomoc	9,6	9,4	11,3	12,4	15,1
Umenie, zábava a rekreácia	0,1	0,1	0,1	0,1	0,1
Ostatné činnosti	0,5	0,4	0,4	0,4	0,4

Zdroj: ŠÚ SR, DataCubes, 2015

Vzhľadom na veľkosť obce je pracovný trh obmedzený. Nasledujúca tabuľka prezentuje štruktúru ekonomicky aktívneho obyvateľstva podľa jednotlivých sektorov národného hospodárstva. Najviac obyvateľov je zamestnaných v terciárnom sektore – službotvornom.

Ekonomicky aktívne obyvateľstvo

	spolu	odchádzajúci za prácou	prim. sektor	sekund. sektor	terc. sektor	hosp. domácnosti
Vitanová	561	454	34	223	262	353

Zdroj: Štatistický úrad SR, SOBD 2011,

Ako prezentuje tabuľka, pomerne veľká časť obyvateľov každodenne odchádza za prácou mimo obce Liesek. Z celkového počtu ide ekonomicky aktívneho obyvateľstva ide až o 454 obyvateľov, čo tvorí 80,92 %.

2.8. BÝVANIE

V roku 2011 bolo v obci evidovaných 309 domov.

Obývané byty a domy (2011)

	spolu	byty v rodinnom dome	domy
Vitanová	309	304	309

Zdroj: Štatistický úrad SR, SOBD 2011

Nasledujúca tabuľka prezentuje počet neobývaných bytov podľa dôvodu neobývanosti. Najviac bytov bolo trvalo neobývaných z dôvodu rekreácie – 18 bytov a z iných dôvodov – 23 bytov. Z dôvodu nespôsobilosti na bývanie to bolo 17 bytov.

Neobývané byty podľa dôvodu neobývanosti (2011)

zmena vlastníctva	rekreácia	nespôsobilé na bývanie	z iných dôvodov	s nezistenou obývanosťou
9	18	17	23	0

Zdroj: Štatistický úrad SR, SOBD 2011

Z hľadiska vlastníctva boli najpočetnejšou skupinou byty v osobnom vlastníctve v rodinných domoch (270). Iná forma vlastníctva bola zastúpená 10 bytmi.

Byty podľa formy vlastníctva (2011)

vlastné v obytných domoch	byty vo vlast. v rodinných domoch	obecné byty	družstevné byty	iné
18	270	0	1	10

Zdroj: Štatistický úrad SR, SOBD 2011

Veľkostná kategorizácia bytov

Nasledujúca tabuľka prezentuje štruktúru bytov podľa podlahovej plochy. Najviac bytov v obci Vitanová disponuje plochou od 81 do 122 m². Pomerne početne sú zastúpené aj byty s plochou viac ako 120 m² v počte 60.



Byty podľa celkovej podlahovej plochy

Byty spolu	- 40 m ²	40 - 80 m ²	81 - 120 m ²	120+ m ²
RD	1	41	200	60

Zdroj: Štatistický úrad SR, SOBD 2011

Z hľadiska počtu obytných miestností sú v obci najviac zastúpené byty s 5+ obytnými miestnosťami a s 3 obytnými miestnosťami. Tretou najväčšou skupinou sú 4 izbové byty. Byty so 4 obytnými miestnosťami sú zastúpené v počte 55.

Byty podľa počtu obytných miestností

	1	2	3	4	5+
	4	15	107	55	128

Zdroj: Štatistický úrad SR, SOBD 2011

Vybavenosť bytov a iné charakteristiky

Nasledujúca tabuľka prezentuje vybavenosť bytov a domácností. Až 156 bytov v roku 2011 bolo napojených na spoločný zdroj pitnej vody. Vlastný zdroj pitnej vody malo 103 domácností. Bez vodovodu nebol žiaden byt.

Byty podľa zásobovania vodou RD

v byte - spoločný zdroj	v byte - vlastný zdroj	mimo bytu	bez vodovodu
156	103	0	0

Zdroj: Štatistický úrad SR, SOBD 2011

Ďalšiu vybavenosť bytov/domácností, prezentuje nasledujúca tabuľka. Celkovo bolo v roku 2011 pripojených do siete internet 161 bytov RD, a pevnou linkou disponovalo 116 bytov. Mobilným telefónom bolo vybavených 222 domácností.

Vybavenosť bytov a domácností v obci RD

podľa vybavenosti domácností			podľa pripojenia		
mobilný telefón	PC/notebook	osobné auto	na pevnú tel. linku	na internet	
222	158	172	116	161	

Zdroj: Štatistický úrad SR, SOBD 2011

Najviac bytov v obci Vitanová je v súčasnosti vykurovaných prostredníctvom ústredného lokálneho kúrenia (198). Tento typ vykurovania je využívaný pri rodinných domoch. Iný typ vykurovanie využíva cca. 48 bytov.

Obývané byty podľa typu kúrenia

ústredné diaľkové	ústredné lokálne	iný	bez kúrenia
0	198	48	0

Zdroj: Štatistický úrad SR, SOBD 2011

V súvislosti s využívaným zdrojom energie je najväčší počet bytov zastúpených plynom – 153 a pevným palivom – 108. Elektrickou energiou kúrili 3 domácností. Iný zdroj na vykurovanie využíval 1 byt.

Obývané byty podľa zdrojov energie

plyn	elektrina	kvapalné palivo	pevné palivo	iný	žiadny
153	3	0	108	1	1

Zdroj: Štatistický úrad SR, SOBD 2011

Základným zámerom obce v oblasti bývania je zabezpečiť rozvoj bývania vo všetkých jeho zložkách. Stratégiu rozvoja bývania je potrebné založiť na usmerňovaní a zosúladiení verejných a súkromných aktivít, finančných, územných a ľudských zdrojov. Vychádzať je nutné pri tom zo schváleného Programu rozvoja bývania, Ministerstvom výstavby a regionálneho rozvoja SR vydaných Smerníc na poskytovanie dotácií na obstaranie nájomných bytov, na odstraňovanie systémových porúch bytových domov, zo schváleného zákona NR SR č. 607/2003 o Štátnom fonde rozvoja bývania, v znení neskorších úprav a k nemu schválených predpisov. Súčasťou obytných štruktúr je aj občianska vybavenosť, väčšinou jestvujúca. V návrhu sa predpokladá budovanie nových zariadení občianskej



vybavenosti. V súvislosti s návrhom novej zástavby sa nepredpokladajú žiadne veľkoplošné asanácie. Strategickým cieľom bytovej výstavby by malo byť - dosiahnuť bežný európsky štandard. Bývanie pre mladé rodiny, obyvateľov žijúcich pod hranicou sociálneho minima a prestárlych občanov by malo byť porovnateľné so sociálnou výstavbou v krajinách EÚ.

2.9. PODNIKATEĽSKÉ SUBJEKTY A INŠTITÚCIE

V obci sa odporúča rozvíjať výroba a služby hlavne v týchto smeroch:

- rozvoj malých podnikov
- rozvoj cestovného ruchu a turizmu
- rozvoj terciárnej sféry (služby, obchod)

Nasledujúca tabuľka prezentuje štruktúru podnikateľských osôb – fyzické osoby podľa právnej formy. Najväčší počet je zastúpený živnostenskými podnikaniami. Do roku 2014 výrazne stúpol ich počet na 182 osôb. Slobodné povolania boli zastúpené v počte 3.

Fyzické osoby - podnikatelia											
o. Vitanová	2004	2005	2006	2007	2008	2009	2010	2011	2012	2013	2014
Fyz. osoby – podnik.	108	125	129	142	157	158	165	197	179	187	189
Živnostníci	105	122	126	136	152	152	159	191	174	182	182
Slobodné povolania	0	0	0	3	3	3	3	3	2	2	3
Samost. hosp. roľníci	3	3	3	3	2	3	3	3	3	3	4

Zdroj: ŠÚ SR, DataCubes, 2015

Celkovo je v obci činných 19 právnických osôb. Z celkového počtu bolo 11 ziskových a 8 neziskových subjektov.

Právnické osoby v obci											
o. Vitanová	2004	2005	2006	2007	2008	2009	2010	2011	2012	2013	2014
Právnické osoby spolu	8	10	12	11	13	15	17	16	17	20	19
Práv. osoby ziskové	3	5	6	5	7	8	10	9	10	12	11
Práv. osoby neziskové	5	5	6	6	6	7	7	7	7	8	8

Zdroj: ŠÚ SR, DataCubes, 2015

V obidvoch skupinách došlo v sledovanom období k nárastu subjektov. Uvedené súvisí so samotným rozvojom obce a skvalitňovaním pokrytia občianskej vybavenosti.

Pol'nohospodárska výroba

Z hľadiska poľnohospodárskeho pôdneho fondu a poľnohospodárskej výroby patrí riešené územie do administratívnej jednotky Vitanová, ktorá je začlenená do okresu Tvrdošín, kraj Žilinský. Celková výmera poľnohospodárskej pôdy je 1270,4 ha, z čoho orná pôda zaberá 33,0 ha. Najväčšie zastúpenie majú trvalé trávnaté porasty (1227,1 ha). Celkový podiel poľnohospodárskej pôdy na celkovej výmere sa mierne znižuje. Podiel na celkovej výmere má poľnohospodárska pôda 27,74 %.

Výmera poľnohospodárskej pôdy v obci Vitanová											
	2004	2005	2006	2007	2008	2009	2010	2011	2012	2013	2014
% z celkovej výmery	28,07	28,07	28,07	28,06	27,64	27,65	27,77	27,76	27,75	27,75	27,74
Poľnohosp. pôda - spolu	1285,7	1285,7	1285,5	1285,3	1265,8	1266,1	1271,7	1271,5	1271,1	1270,9	1270,4
- orná pôda	45,4	45,4	45,4	45,3	44,3	44,6	33,1	33,1	33,0	33,0	33,0
- záhrada	10,9	10,9	10,9	10,9	10,7	10,7	10,7	10,7	10,6	10,5	10,3
- trvalý trávny porast	1229,4	1229,3	1229,2	1229,0	1210,8	1210,8	1227,9	1227,8	1227,5	1227,4	1227,1

Zdroj: ŠÚ SR, DataCubes, 2015

Rastlinná výroba

Rastlinná výroba v regióne je zameraná na produkciu obilnín a olejní. Nasledujúca tabuľka prezentuje hektárovú úrodu v regióne. Najvyššiu hektárovú úrodu majú zemiaky, a ich celková produkcia výrazne vzrástla.



Hektárová úroda podľa hospodárske rastliny											
okres Tvrdošín	2004	2005	2006	2007	2008	2009	2010	2011	2012	2013	2014
Zrniny spolu	3,18	2,30	2,73	3,43	3,08	2,79	2,35	3,56	3,43	2,99	3,58
Obilniny	3,20	2,38	2,73	3,43	3,08	2,79	2,35	3,56	3,43	2,99	3,58
Zemiaky	8,58	16,33	13,59	18,78	15,68	14,11	10,52	9,96	19,07	14,78	13,50
Viacr. krm. na or. p.	4,67	5,70	5,18	6,99	6,23	7,44	6,41	7,38	6,21	6,59	5,63

Zdroj: ŠÚ SR, DataCubes, 2015

Živočíšna výroba

Nasledujúca tabuľka prezentuje štruktúru a počty hospodárskych zvierat v okrese Tvrdošín. Z hľadiska živočíšnej výroby sa okres zameriava hlavne na chov hydiny, hovädzieho dobytku, oviec a ošípaných. Nasledujúca tabuľka prezentuje intenzitu chovu v okrese.

Intenzita chovu hospodárskych zvierat												
okres Tvrdošín	2004	2005	2006	2007	2008	2009	2010	2011	2012	2013	2014	
Hov. dob. (na 100 ha poľ. p.)	60,1	59,5	54,7	52,2	52,4	51,2	51,2	46,3	49,2	49,4	51,0	
Kravy (na 100 ha poľ. p.)	26,5	26,4	27,0	26,5	24,2	24,6	24,1	22,4	23,3	22,8	23,2	
Ovce (na 100 ha poľ. p.)	53,8	56,2	51,4	49,0	42,5	41,5	43,8	40,6	40,6	40,1	40,5	
Ošípané (na 100 ha or. pôdy)	221,1	227,5	209,4	54,8	54,0	48,4	45,8	38,8	41,5	39,0	40,2	
Hydina (na 100 ha or. pôdy)	660,6	669,7	704,2	677,2	666,2	651,0	648,8	587,3	623,7	590,7	608,9	
Sliepky (na 100 ha or. pôdy)	585,1	593,2	623,8	599,9	555,8	542,9	541,0	489,8	518,3	489,0	506,7	

Zdroj: ŠÚ SR, DataCubes, 2015

Poľnohospodárstvo vytvára dobrú základňu pre rozvoj spracovateľského priemyslu i pre rozvoj iných druhov činnosti. Rozhodujúcim determinantom, ktorý ovplyvňuje využiteľnosť krajiny štruktúry územia, ako aj celý výrobný proces poľnohospodárskej výroby, je poľnohospodárska pôda, jej pôdno-agronomické a agrotechnické vlastnosti a vklady spoločnosti na zachovanie a zvýšenie pôdnej úrodnosti.

2.10. ŠKOLSTVO A VZDELANIE

Na základe zákona č. 416/2001 Z. z. o prechode niektorých pôsobností z orgánov štátnej správy na obce a na vyššie územné celky s účinnosťou od 1. 7. 2002 prešli materské školy, základné školy a základné umelecké školy do zriaďovateľskej pôsobnosti obcí a miest. V súčasnosti sa spoločenské a sociálne zmeny odzrkadlili aj v potrebách kapacít, ako aj racionalizačných opatreniach vzhľadom k ekonomike prevádzkovania týchto zariadení. Boli zredukované počty zariadení i v centre regiónu a záujmovom území. V obci sa nachádza materská škola a základná škola.

Materská škola

Výchovu a vzdelávanie pre najmenšie deti v obci zabezpečuje Materská škola Vitanová. Materská škola poskytuje celodennú výchovu a vzdelávanie deťom od dvoch do šesť rokov a deťom s odloženou povinnou školskou dochádzkou. V prípade záujmu rodičov, deti majú možnosť aj poldennej výchovy a vzdelávania v materskej škole. Cieľom predprimárneho vzdelávania je dosiahnuť optimálnu perceptuálnu – motorickú, poznávaciu a citovo – sociálnu úroveň, ako základ pripravenosti na školské vzdelávanie a život v spoločnosti. Materská škola je materskou školou rodinného typu, je zameraná na rozvíjanie spolupráce s rodinou a smeruje k všestrannému rozvoju osobnosti dieťaťa. Deti sú vychovávané prostredníctvom zdravého životného štýlu k zodpovednejším vzťahom k ochrane zdravia. MŠ úzko spolupracuje s rodičmi detí. Materská škola je rozdelená do 2 tried v ktorých vyučujú 4 učiteľky. V roku 2014 bolo evidovaných v materskej škole 47 detí.

Nasledujúca tabuľka prezentuje vývoj počtu detí v materskej škole od roku 2004 do roku 2014.

Materská škola											
	2004	2005	2006	2007	2008	2009	2010	2011	2012	2013	2014
MŠ spolu	1	1	1	1	1	1	1	1	1	1	1
MŠ spolu - deti	51	46	51	48	43	48	46	46	43	45	47
MŠ - štátne - triedy	2	2	2	2	2	2	2	2	2	2	2
MŠ - štátne - učiteľky	4	3	3	3	4	4	4	4	4	4	4



Zdroj: ŠÚ SR, DataCubes, 2015

Zriaďovateľom materskej školy je obec Vitanová. Od 1.1. 2004 tvorí právny subjekt so Základnou školou vo Vitanovej. Materská škola sa nachádza v pokojnom, prírodnom prostredí v strede obce, mimo hlavnej komunikácie, čo je výhodou z hľadiska bezpečnosti detí. Materská škola "Slniečko" s celodennou prevádzkou, dvojtriedna, s kapacitou 48 detí. Predprimárne vzdelávanie uskutočňujeme v súlade so štátnym vzdelávacím programom ISCED 0, ktorý bol schválený Ministerstvom školstva a ŠPÚ 19. júna 2008. Školský vzdelávací program sa volá " Čo videlo slniečko" (20.12.2015, <http://vitanovskeslniecka.webnode.sk/o-nas/>).

Základné školstvo

Plneorganizovaná Základná škola vo Vitanovej bola zriadená v školskom roku 1995/1996. Dovtedy sa v obci vyučovali len žiaci 1.stupňa, žiaci 2.stupňa dochádzali do školy do susednej obce. Z pôvodných štyroch tried sa zriadilo 8 tried základnej školy, ktorá bola neskôr doplnená ešte o 9.ročník povinnej školskej dochádzky. Vyučovanie v tom čase prebiehalo v dvoch samostatných budovách. Na zriadenie nových ročníkov školy bolo vtedy pridelených 10000Sk, čo nepostačovalo ani na základné pomôcky. V šk.roku 1995/1996 nastúpilo do novozriadenej školy 163 žiakov. 1.apríla 2002 škola získala právnu subjektivitu. Z organizačnej štruktúry vyplýva, že súčasťou právneho subjektu sa stala materská škola, školský klub detí a zariadenie školského stravovania. V školskom roku 2015/2016 navštevuje základnú školu 129 žiakov, ktorí sú rozdelení do 9 tried. Priemerný počet žiakov na triedu je 15. Najpočetnejšou triedou je 8.ročník s počtom 17 žiakov. Činnosť ŠKD prebieha v odpoľudňajších hodinách, počet detí je 32. Na škole pracuje 15 pedagogických zamestnancov: riaditeľka, zástupkyňa RŠ, 4 učiteľky prvého stupňa, 6 učiteliek druhého stupňa, 1 vychovávateľka, asistentka učiteľa a pán farár na čiastočný úväzok. Priemerný vek pedagogických zamestnancov je 39 rokov. Kvalifikovanosť výučby na našej ZŠ je takmer 100 %-ná. Nekvalifikovanosť na 2.st. sa prejavuje len v predmetoch, ktoré majú vyučujúce doplnené do úväzku, ako napr. výtvarná výchova, svet práce a technika (20.12.2015, <http://zvitanova.edupage.org/about/?subpage=1>).

Základná škola

	2004	2005	2006	2007	2008	2009	2010	2011	2012	2013	2014
ZŠ spolu	1	1	1	1	1	1	1	1	1	1	1
ZŠ spolu - deti	182	184	181	176	176	163	152	142	139	134	137
ZŠ - štátne - triedy	9	9	9	9	9	9	9	9	9	10	9
ZŠ - štátne - učelia	14	13	13	13	13	13	14	14	13	12	13

Zdroj: ŠÚ SR, DataCubes, 2015

V školskom roku 2014/2015 škola získala nové priestory vďaka nadstavbe MŠ, ktorá uvoľnila 2 triedy pre žiakov ZŠ. V dvoch zvyšných triedach bola zriadená jazyková učebňa a samostatný školský klub detí. V jednej nadstavbe je materská škola a v druhej nadstavbe 2 triedy 1.stupňa, kabinet 1.-4.roč., malá zborovňa, ŠKD, aj moderná jazyková učebňa. Je zriadená aj počítačová učebňa, špeciálna učebňa techniky v suteréne ZŠ, cvičná kuchynka a je vybudovaná školská knižnica, ktorá slúži nielen žiakom školy, ale aj širokej verejnosti. Každoročne sa dopĺňa novými knižnými titulmi. V marci 2015 pribudla nová fyzikálno-chemická učebňa, v ktorej prebiehajú hodiny fyziky, chémie a biológie a žiaci tak využívajú moderné učebné pomôcky, ktoré škola každoročne dopĺňa do inventáru školy. Súčasťou priestorov školy je oplotený areál, na ktorom je volejbalové asfaltové ihrisko, zvyšok je zatravnovaný. Chýbajú bežecké dráhy, ihriská a najmä telocvičňa. Za posledné roky škola výrazne posilnila vybavenie kabinetov novými učebnými pomôckami: CD, DVD - prehrávače, interaktívne plátno, tlačiarne a kopírky, transparentné tabule, telocvičné náradia, laboratórne sklo, mapy, dataprojektory, interaktívne tabule, vizualizér, počítače, notebooky, tablety, fotoaparáty, kamery a atď. (20.12.2015, <http://zvitanova.edupage.org/about/?subpage=1>).

Pri škole je vybudovaná školská jedáleň. Kapacita školskej jedálne v roku 2014 predstavovala 60 miest pri stoloch. V jedálni bolo v tomto roku evidovaných 86 stravníkov.

Školská jedáleň

	2004	2005	2006	2007	2008	2009	2010	2011	2012	2013	2014
spolu	1	1	1	1	1	1	1	1	1	1	1
miesta pri stoloch	60	60	60	60	60	60	60	60	60	60	60
stravníci	151	72	157	107	184	117	103	101	89	89	86



Zdroj: ŠÚ SR, DataCubes, 2015

Trendy

Transformácia základného školstva si vyžaduje zmenu filozofie vzdelávania z direktívneho na tvorivo-humánne, musí sa zamerať na osobnosť žiaka a na celkový rozvoj jeho osobnosti. Preto je tak dôležitá kurikulárna transformácia, to znamená konštruktívna zmena v učebných plánoch a osnovách. Treba sa zamerať sa na to, čo je pre žiaka dôležité, netrvať na encyklopedických vedomostiach a memorizácii, ale sústrediť sa na to, aby žiak pracoval tvorivo, aby si vedel hľadať a dokázal nájsť informácie, ktoré potrebuje a nezaťažoval sa tým, čo nie je dôležité a čo si môže kedykoľvek nájsť na Internete, alebo v knižnici. Diverzifikácia ciest, spôsobov a metód vzdelávania. Je nevyhnutná diverzifikácia ciest, spôsobov a metód vzdelávania. Rodičia musia mať možnosť vybrať si školu, ktorá vyhovuje ich deťom či už je to škola štátna, súkromná, alebo alternatívna, to znamená, že tu musí existovať prostredie slobodnej voľby a právo na výber vzdelávacej cesty, musí existovať konkurenčné prostredie, ktoré bude hnacou silou pokroku.

2.11. SOCIÁLNA SFÉRA

Sociálne služby sa poskytujú v zariadeniach sociálnych služieb, ktorých zriaďovateľmi je obec, fyzické a právnické osoby, a ostatné orgány miestnej štátnej správy a samosprávy. Tie poskytujú sociálne služby v zmysle zákona NR SR č. 448/2008 o sociálnych službách z. z. v znení neskorších predpisov. Sociálna starostlivosť je občanom poskytovaná poskytovaním rôznych sociálnych dávok, ktoré vypláca ÚPSVar v Tvrdošíne, opatrovateľskú službu občanom na to odkázaným zabezpečuje zo zákona obec.

Obec v rámci originálnych samosprávnych kompetencií poskytuje opatrovateľskú službu obyvateľom obce. Obec poskytuje najmä tieto sociálne služby: opatrovateľská služba pre odkázaných obyvateľov. Obec zabezpečuje dohľad nad nesvojprávnymi občanmi (spolupráca s okresným súdom), plní funkciu osobitného príjemcu sociálnych dávok a pomoc v krízových situáciách (živelná pohroma, rodinná tragédia....). Nasledujúca tabuľka prezentuje kapacitu a dostupnosť sociálnych služieb v okrese Tvrdošín.

Sociálne zariadenia podľa typ ukazovateľa, rok a územie

Okres Tvrdošín	2003	2004	2005	2006	2007	2008	2009	2010	2011	2012	2013
Počet zariadení	4	3	3	4	3	5	4	4	8	9	9
Počet miest k 31.12 spolu	206	208	201	201	194	189	184	180	229	206	207
P.m. v domov. dôchodcov	12	12	10	12	10	9	0	0	0	0	0
P.m. v DSS pre pos. dosp.	194	195	190	188	184	180	155	151	131	126	167
P.m. v DSS pre postih. deti	0	1	1	1	0	0	0	0	0	0	0
P.m. v zar. pre seniorov	0	0	0	0	0	0	29	29	20	24	15

Zdroj: ŠÚ SR, DataCubes, 2015

Trendy

Sociálne služby pomáhajú v kritických situáciách jednotlivcom, rodinám alebo určitým skupinám občanov zvládnuť starostlivosť o seba alebo o domácnosť a podporujú tak pozitívnu spoločenskú atmosféru v komunite. Význam sociálnych služieb nie je dôležitý len vzhľadom na množstvo ľudí, ktoré ich potrebuje, ale hlavne preto, že bez ich pôsobenia by časť občanov nemala možnosť podieľať sa na spoločenskom živote, nebolo by možné uplatnenie ich ľudských a občianskych práv a dochádzalo by k ich sociálnemu vylúčeniu. Programové vyhlásenie vlády (ďalej len PVV) na roky 2010-2014 z augusta 2010 s hlavným odkazom Občianska zodpovednosť a spolupráca. V sociálnej oblasti sa vláda sústreďuje na podporu životnej úrovne obyvateľstva, a to aj v komplikovanej situácii prebiehajúcej hospodárskej krízy. Vláda SR nebude kopírovať sociálno-ekonomický model žiadnej inej krajiny, ale bude hľadať inšpiráciu v tých krajinách, ktoré dokázali v konkrétnych oblastiach rýchle a dlhodobé úspechy. Vláda SR považuje za kľúčové vytvárať podmienky na zvyšovanie kvality života ľudí. Systém sociálnych služieb na Slovensku neprešiel po roku 1990 radikálnou zmenou. Politika všetkých doterajších vlád sa orientovala prevažne na udržanie prevádzky existujúcich pobytových zariadení bez toho, aby od nich požadovala vyššiu kvalitu poskytovaných služieb, efektívnejšie hospodárenie s verejnými zdrojmi, či väčšiu samostatnosť. Vyhlásený program humanizácie služieb v praxi znamenal len znižovanie kapacity zariadení, čo ešte viac zvýšilo napätie medzi ponukou a dopytom. Mnohé zariadenia nedosahujú základné priestorové normy ani po znížení kapacity. Jediným transformačným prvkom v systéme sociálnych služieb je zrušenie monopolu štátu na ich poskytovanie. Súkromní poskytovatelia sociálnych služieb v oveľa väčšej miere ako verejní študujú skúsenosti a nové trendy v krajinách Európskej únie. Súkromní poskytovatelia služieb však v súčasnosti ešte nezabezpečujú taký podiel služieb, aby výrazne ovplyvňovali a menili charakter celého systému. Vyššia dynamika rastu súkromných služieb sa nedosahuje aj kvôli vysokej organizačnej roztrieštenosti súkromných poskytovateľov. Budovanie sietí služieb jedným zriaďovateľom postupuje pomaly. Sociálne služby pre seniorov sú v každej krajine dôležitou časťou systému sociálnej ochrany a ročne sa vynakladá na systém značná časť finančných prostriedkov. Sociálne služby je možné poskytovať v domácom prostredí formou opatrovateľskej služby, resp. v zariadeniach pre seniorov. V niektorých krajinách sú služby decentralizované, v niektorých sú pod kuratelou štátu. Všetky krajiny prešli transformáciou v tejto oblasti (11.6.2012, http://www.mesa10.sk/index.php?action=module&id=modcontent&content_id=261). Medzi hlavné trendy v poskytovaní patria:



deinštitucionalizácia sociálnych služieb,
postupné znižovanie kapacity zariadení sociálnych služieb,
prevádzkovanie zariadení s nízkou kapacitou (zariadenia rodinného typu, zariadenia s kapacitou nižšou než 40 miest),
transformácia veľkokapacitných zariadení na zariadenia s nižšou kapacitou,
podpora terénnych a ambulantných sociálnych služieb a sociálnych služieb v zariadeniach s týždenným pobytom,
individuálna poskytovanie sociálnych služieb na základe osobných potrieb prijímateľov,
vymedzenie práv prijímateľa a povinností prevádzkovateľa
legitimizácia kvality sociálnych služieb a formulovaní podmienok, ktoré majú kvalitné služby splňať (i keď nie sú známe podmienky hodnotenia kvality sociálnych služieb)
rozšírenie spektra poskytovaných sociálnych služieb
konceptný prístup k plánovaniu a stratégii rozvoja sociálnych služieb, komunitnom rozvoji komunitnom pláne a rozvoji terénnych sociálnych služieb ako nástroja poskytovania sociálnych služieb v obci (14.6.2012, <http://www.shr.sk/pages/casopishumanita/archiv/humanitaplus/P200905.pdf>).

Podpora zotrvania klienta v prirodzenom prostredí rozvojom terénnych sociálnych služieb

Dôvodom stanovenia tejto priority je skutočnosť, že terénne sociálne služby sú podľa dostupných štatistických údajov nedostatočne rozvinuté a na celom území Slovenska ide o sociálne služby, ktoré sú nedostatkové alebo úplne chýbajú. Rozvoj tejto formy sociálnej služby je v súlade s požiadavkami a princípmi uplatňovanými v ES v rámci modernizácie sociálnych služieb. V rámci tejto priority je nevyhnutné sa osobitne zamerať na terénnu sociálnu službu pre osoby odkázané na pomoc inej osoby, ktorej poskytovanie podľa dostupných údajov klesá aj napriek zvyšujúcemu sa dopytu po tejto sociálnej službe. Aj napriek tomu, že občan, ktorý o túto sociálnu službu požiada a splní hmotnoprávne podmienky poskytovania opatrovateľskej služby, jeho nárok často nie je uspokojený. Nemenej dôležité je zamerať sa na rozvoj tých terénnych programov a sociálnych služieb, ktorých cieľom je sociálna inklúzia znevýhodnených osôb z dôvodu nezabezpečenia základných životných potrieb.

Rozvoj ambulantných sociálnych služieb a pobytových sociálnych služieb v zariadení s týždenným pobytom

Zámerom stanovenia tejto priority je postupná deinštitucionalizácia sociálnych služieb, s prihliadnutím na potreby a schopnosti klienta, s cieľom poskytovať mu sociálne služby v jeho rodinnom alebo komunitnom prostredí. Poskytovanie ambulantných sociálnych služieb a sociálnych služieb v zariadení s týždenným pobytom umožňuje rozvíjať rodinné a spoločenské vzťahy klienta a primerane 13 jeho individuálnych schopnostiam a možnostiam aj jeho zaradenie sa do spoločenského a pracovného života.

Zvýšenie kvality a humanizácia poskytovaných sociálnych služieb prostredníctvom rekonštrukcie, rozširovania, modernizácie a budovania zariadení sociálnych služieb

Požiadavka humanizácie a modernizácie sociálnych služieb SR reaguje na trendy uplatňované EÚ v tejto oblasti, ktorých cieľom je zabezpečiť pre klientov kvalitné sociálne služby. V praxi to znamená zabezpečenie prístupnosti k sociálnym službám, a to aj z hľadiska prostredia, v ktorom sa sociálne služby poskytujú. Táto povinnosť vyplýva poskytovateľom sociálnych služieb aj priamo zo zákona o sociálnych službách a má umožniť prijímateľom sociálnych služieb prístup k fyzickému prostrediu, priestorom a budovám, v ktorých sa poskytujú sociálne služby a zabezpečiť minimálne požiadavky a štandardy bývania. Ide najmä o odstránenie architektonických bariér v priestoroch a budovách, v ktorých sa poskytujú sociálne služby a to v interiéroch, rovnako aj v exteriéroch a zabezpečenie ich materiálne technickej vybavenosti, najneskôr do 31. 12. 2013.

Vzdelávanie zamestnancov v oblasti sociálnych služieb

Jedným z cieľov novej právnej úpravy poskytovania sociálnych služieb je zabezpečiť ich profesionálny výkon a teda aj zvýšiť kvalitu poskytovaných sociálnych služieb. Jedným zo základných predpokladov dosiahnutia tohto cieľa je vzdelávanie zamestnancov sociálnych služieb v rámci potreby splnenia kvalifikačných predpokladov pre výkon sociálnej služby a zároveň ich ďalšie vzdelávanie a prehlbovanie kvalifikácie.

2.12. ZDRAVOTNÍCTVO

Priamo v obci sa nenachádza zdravotné stredisko. Základnú zdravotnícku starostlivosť poskytuje zdravotné stredisko v obci Liesek. Vyššia zdravotná starostlivosť je poskytovaná v mestách Tvrdošín a Trstená.

2.13. ŠPORT

Obec a jej okolie poskytuje široké možnosti športového, rekreačného a kultúrneho využívania nielen pre vlastných obyvateľov. Priamo v obci je pomerne nadpriemerne vybudovaná športová infraštruktúra.

K dispozícii je hlavne futbalové ihrisko, ktoré aj intenzívne využívajú. V obci sa nachádza malé lyžiarske stredisko. TATRAPOMA H-60 v strede obce Vitanová má dĺžku vleku 1000m, prepravná kapacita je 520 osôb za hodinu, výškový rozdiel je 105m. Je určený pre všetky kategórie lyžiarov a poskytuje ideálne podmienky pre rodinnú lyžovačku. Plochy zjazdoviek sú bez porastov bez zasnežovania, umožňuje lyžovanie len v období, keď je dostatok snehových zrážok. Priamo pri vleku je parkovisko s kapacitou cca 100 miest. Blízko vleku je reštaurácia a potraviny. Poloha lyžiarskeho vleku predurčuje hosťom ubytovaným vo Vitanovej (25.12.2015, <http://www.vitanova.eu.sk/nov-page-17/>). SKI Vitanová - Vrchdolinky - nadm. výška. základne zjazdoviek 725 m n.m., nadm. výška vrcholu zjazdoviek 968 m n.m. , prevýšenie 220 m . Celková prepravná kapacita 3600 osôb / hodina.



MEANDER SKI PARK Oravice - Meander Express, Sedačková lanovka s odpojiteľným uchytením vyhrievaných štvormiestnych sedačiek: Kapacita 2400 osôb / hod, Údolná stanica 785 m.n.m., Prevýšenie 240 m, Lyžiarsky vleč Skorušiná - kapacita 723 osôb / hod, údolná stanica 889 m.n.m, prevýšenie 135 m, lyžiarsky vleč Kids Park, kapacita 250 osôb / hod, údolná stanica 797 m.n.m., prevýšenie 12 m (20.12.2015, <http://www.vitanova.eu.sk/nov-page-32/>).

Štatistiky

Najpopulárnejším športom dospelých Európanov je cyklistika, ktorú uprednostňujú Maďari, Slováci, Chorváti, Estónci, Lotyš a Litovčania. Ďalšou obľúbenou športovou disciplínou je beh (Slovinsko – 45 %). Najobľúbenejším tímovým športom je futbal. Na Slovensku patrí medzi najrozšírenejšie športy rýchla chôdza – 47 % a bicyklovanie 22 %. Spomedzi športov detí najviac obľubujú futbal – 16 – 25 %), po ňom nasledujú basketbal, tanec a plávanie – 16 – 19 %). Ak športujú s deťmi aj rodičia, európske deti zvyčajne trávia voľný čas cyklistikou (47 % – Slovensko) a hrami hier, ako je naháňka a schovávačka, ale aj tímovými hrami, napríklad futbalom alebo volejbalom (Slovensko – 47 %) a plávaním (Slovensko – 34 %) (12.6.2012, <http://tlacovespravy.wordpress.com/2012/06/01/prieskum-sport-v-zivote-mladych-europanov>). Nasledujúca tabuľka prezentuje vekovú štruktúru pravidelne športujúcich podľa pohlavia. Podporu športu je potrebné cielene smerovať podľa vývoja jednotlivých vekových skupín obyvateľov.

Veková štruktúra pravidelne športujúcich

	ženy	muži	priemer
15-24	52	45	49
25-39	36	43	40
40-54	39	39	39
55-69	38	36	37
70+	18	48	33

Zdroj: 10.6.2012, http://ec.europa.eu/public_opinion/archives/ebs/ebs_334_fact_sk_en.pdf

Ako prezentuje predchádzajúca tabuľka, najsilnejšie skupiny pravidelne športujúcich sú od 15 do 24 a 25 do 39 rokov. Špeciálnu skupinu tvoria muži nad 70 rokov, ktorým je potrebné venovať patričnú pozornosť.

2.14. KULTÚRA

V obci je dostatočne budovaná kultúrna infraštruktúra. V obci sa nachádza viacúčelová sála. Spoločenský a kultúrny život v obci zabezpečuje obecný úrad v spolupráci s obecným zastupiteľstvom Vitanová, Materskou a Základnou školou Vitanová. Obec každoročne organizuje veľký počet menších, prípadne väčších kultúrnych podujatí.

Kultúrne pamiatky

Z národných kultúrnych pamiatok sa v obci nachádza ľudová kamenárska práca stĺp sv. Rócha z roku 1770 (rustikované baroko zapísaná pod č. 1675/0 v ústrednom zozname pamiatkového fondu - UZPF) tento stĺp je umiestnený pred domom č.41. Ďalej náhrobný kríž na hrobe richára Vojtašáka z roku 1851 umiestnený na dolnom cintoríne, ktorý má reliefsy sv. Martina, sv. Ondreja a neznáameho svätca.(Rustikované baroko pamiatka zapísaná v UZPF pod č. 2674/0), Cholerský kríž horný cintorín, Pamätná tabuľa Antona Kociana na budove lesnej správy v Oraviciach (pamiatka zapísaná pod č. 3151/0 v UZPF). Zachovalá zrubová drevenica je postavená z mohutných trémov a má zachované povodné otvory a drevený oblúkový vstupný portál. V obci sa nachádza ešte niekoľko ďalších zrubových dreveníc. Rímskokatolícky Farský Kostol Božského srdca Ježišovho. V roku 1932 bol kostol slávnostne otvorený. Na stavbe kostola sa podieľal staviteľ Hofman z Turčianskeho Svätého Martina, oltáre v kostole sú od majstra Długopolského z Trenčína (20.12.2015, <http://www.vitanova.eu.sk/geografia-obce/>).

Štatistiky

Celkové využívanie klasických kultúrnych statkov monitoring meria frekvenciami návštev a nákupov počas roka. Z hľadiska využívania kultúrnych hodnôt sú na prvých dvoch miestach literatúra a film. Knihu si raz za mesiac kúpilo vo všetkých sledovaných rokoch 7,8 % obyvateľov, raz za pol roka temer 30 % obyvateľov a raz za rok viac ako 40 % obyvateľov. Návštevnosť filmových predstavení býva vyrovnaná; mierne vzrastá. Výsledky monitorovania poukazujú aj na dlhodobu vyrovnaný záujem o divadelné predstavenia. Počet pravidelných návštevníkov, ktorí navštevujú divadlo raz za mesiac, ale aj počet tých, ktorí navštívili divadlo raz za pol roka, je dlhodobu stabilný. Systematicky rastie návštevnosť koncertov vážnej a populárnej hudby. Existuje aj málopočetná skupina pravidelných návštevníkov (3 - 4 % respondentov), ktorí navštevujú koncerty každý mesiac. Prítom sa dlhodobu zvyšuje počet tých, ktorí navštívili koncert raz za pol roka alebo jedenkrát za rok. Je to zrejme vyvolané rastúcim záujmom o koncerty populárnej a alternatívnej hudby. Segment prezentovania zbierok a ochrany kultúrneho dedičstva v monitoringoch reprezentujú výtvarné a iné umenia, ľudové a tradičné umenie a múzejníctvo. V tomto segmente u nás prevažujú príležitostné a sezónne formy spotreby, ktoré možno v monitoringu posudzovať len množstvom návštev za rok. Návšteva folklórnych podujatí a múzeí je okrem toho pre väčšinu našich občanov charakteristickou



dovolenkovou kultúrnou aktivitou, ktorá priamo súvisí s dynamikou cestovného ruchu (12.6.2012, <http://www.nocka.sk/uploads/fd/c5/fdc56b5295544adb7e3625632921405f/4-monitoring-vysledkov-kp-2005-2008-no6-7-2009.pdf>).

Trendy

Komplex opatrení na podporu súkromnej voľby domácností by mal v budúcnosti:

- stimulovať lepšie „previazanie“ súkromných výdavkov domácností s verejnými zdrojmi podpory kultúry. Určitá časť tejto podpory kultúrnych zariadení ponúkajúca svoje aktivity pre verejnosť musí byť variabilná, závislá od toho, či vyvolala odozvu, ktorá sa prejavuje vo veľkosti návštevnosti ap. Akými metódami to prepočítať je iná otázka: či u divadiel napr. podľa počtu obsadenosti ponúkaných miest, počtu repríz ap. Pokračovať by sa malo sofistikovanejšie s experimentom „kultúrnych poukazov“
- zefektívniť systém dlhodobiejšieho viazania subjektu stimulovaného trhového dopytu (cieľových skupín súčasných i budúcich „spotrebiteľov“ kultúry so stimulovanou trhovou ponukou kultúrnych inštitúcií
- rozšíriť systém permanentiek
- rozšíriť systém kultúrnych poukazov aj pre zamestnancov súkromných a verejných inštitúcií (a dotáciami ich kryť zo sociálneho fondu a u firiem aj z iných zdrojov)
- uplatňovať bonusové body na cenu vstupenky, za ktoré návštevník po určitom počte dostane bezplatnú (alebo výrazne zľavnenú) vstupenku
- last minute zľavy na očakávanú nevyužitú ponuku
- zaviesť výrazne diferencované ceny na dopoludňajšie a popoludňajšie predstavenia (s prioritou pre dôchodcov a deti aj so sprievodom)
- zlepšiť využívanie stykov s podnikovým svetom ekonomiky pri podpore ich firemnej identity aj návštevou kultúrnych zariadení
- podporiť „umelecké školenie“ detí mimo školy ako budúcich aktívnych subjektov trhového dopytu zavedením odpočítateľnej položky z daňového základu domácnosti za tieto výdavky
- radikálne zlepšiť celý systém marketingu verejných kultúrnych inštitúcií (vo väzbe na odporúčanie č. 1 a č. 3)
- radikálne zlepšiť strategický manažment kultúrnych inštitúcií (v prepojení na prognózovanie ich vývoja, na manažment rizika podmienok ich ekonomického vývoja atď.)
- významne zlepšiť systém školskej a mimoškolskej výchovy mládeže ku kultúre (12.6.2012, <http://www.nocka.sk/uploads/fd/c5/fdc56b5295544adb7e3625632921405f/4-monitoring-vysledkov-kp-2005-2008-no6-7-2009.pdf>).

2.15. UBYTOVACIE ZARIADENIA

V obci sú dostatočne budované ubytovacie kapacity. Nachádzajú sa tu tieto ubytovacie zariadenia: HOTEL ORAVA, Vitanová 439, 02712 Liesek, Ubytovanie u rodiny Ondříkovej, 027 12 Vitanová 271, Ubytovanie na súkromí Agnesa Landiaková, Agneša Landiaková, 027 12 Vitanová 277, Ubytovanie u MAĽAKA, 027 12 Vitanová 291, Ružový penzión, Kulkovský Vladimír, 027 12 Vitanová 298, Ubytovanie na súkromí MAX, Ján Števuliak, 027 12 Vitanová 374, Ubytovanie na súkromí, Štefan Števuliak, Štefan Števuliak, Vitanová 391, Ubytovanie na súkromí, Monika Ťapajová, Vitanová 316, Penzión Ľudmila, Vitanová 332, Chalupa Modrý dom, 027 12 Vitanová 159, Ubytovanie na súkromí, Agneša Ondříková, Vitanová 328, Vitanová 415, Ubytovanie na súkromí, Milan Land'ák, Vitanová 46, Ubytovanie Janka, 027 12 Vitanová 384, Penzión Borky, Vitanová 371, Ubytovanie na súkromí Pavel Pa'ov, 027 12 Vitanová 383, Vitanová 96, Ubytovanie v súkromí Kubko, Vitanová 132, 02712.

2.16. STRAVOVACIE A REŠTAURAČNÉ SLUŽBY

Stravovacie a reštauračné služby sú poskytované v miestnych ubytovacích zariadeniach. Najväčším stravovacím zariadením v obci je Reštaurácia - Vladimír Kulkovský, ktorá má kapacitu 70 osôb a Reštaurácia penzión Relax, ktorý má kapacitu, 80 stoličiek. Ďalšie verejné stravovanie je tu zastúpené reštauráciou v budove JEDNOTY s kapacitou 60 stoličiek. ÚPO predpokladá vybudovanie ešte dvoch stravovacích zariadení a to na rozvojových plochách na severe obce a tiež v rámci navrhovanej plochy občianskej vybavenosti na juhu obce o celkovej kapacite cca 100 stoličiek. V navrhovaných areáloch v severnej časti obce je predpokladaná kapacita 90+80 stoličiek. V ÚPO navrhovanom penzióne na juhu obce je predpokladaná kapacita 45 stoličiek. Pre potreby rekreačného zjazdového lyžovania navrhuje ÚPO doplniť stravovacie kapacity na navrhovaných plochách a cca 90 stoličiek. Ďalšou možnosťou stravovania je rekreačné stredisko Oravice. Možnosť verejného stravovania je v nasledujúcich zariadeniach : autocamp ATC 40 stoličiek (mimo letnej sezóny), chata (Oravice) KTLS 100 stoličiek, chata Oravan 50 stoličiek, penzión Borievka 80 stoličiek, čo činí spolu 270 stoličiek.

2.17. CESTOVNÝ RUCH

Obec patrí Vitanová a jej kataster do Hornooravskej priestorovej jednotky rekreácie a cestovného ruchu s klasifikáciou obce ako sídelného strediska rekreácie a turizmu v zastavanom území a na



okrajoch sídla s regionálnym významom. Rekreačný priestor Oravice nachádzajúci sa v katastri obce je klasifikovaný ako stredisko rekreácie a turizmu pri liečebných kúpeľoch (mimo vnútorného kúpeľného územia) s medzinárodným významom. Už v súčasnosti sú Oravice maximálne využívané a vzhľadom na záujem návštevníkov kapacitne poddimenzované a nedostatočne vybavené. Z hľadiska rozvoja cestového ruchu má obec ideálne podmienky na rozvoj letnej i zimnej turistiky, aktívneho a pasívneho oddychu. Obec Vitanová leží 12 km od poľsko-slovenských hraníc a 10 km od Oravíc strediska termálnych prameňov a termálnych bazénov. Oravice sú jedným z najnavštevovanejších miest na Orave, kde okrem termálneho prameňa, je možnosť navštíviť Juráňovu dolinu a iné turistické chodníky. Je tu hlavná chata, kde je možnosť stravovania. Okrem hlavnej chaty je tu pár menších reštaurácií. Často sa tu konajú folklórne a iné slávnosti. V zimnom období je tu možnosť lyžovania. Z Oravíc sa dá vycestovať do ďalšej časti Západných Tatier - Zuberca, Zverovky a odtiaľ podniknúť v lete turistické trasy (20km). V zime je táto časť Západných Tatier, jedna z najznámejších na Slovensku.

V obci sa nachádza malé lyžiarske stredisko. TATRAPOMA H-60 v strede obce Vitanová má dĺžku vleku 1000m, prepravná kapacita je 520 osôb za hodinu, výškový rozdiel je 105m. Je určený pre všetky kategórie lyžiarov a poskytuje ideálne podmienky pre rodinnú lyžovačku. Plochy zjazdoviek sú bez porastov bez zasnežovania, umožňuje lyžovanie len v období, keď je dostatok snehových zrážok. Priamo pri vleku je parkovisko s kapacitou cca 100 miest. Blízko vleku je reštaurácia a potraviny. Poloha lyžiarskeho vleku predurčuje hosťom ubytovaným vo Vitanovej (25.12.2015, <http://www.vitanova.eu.sk/nov-page-17/>). SKI Vitanová - Vrchdolinky - nadm. výška. základne zjazdoviek 725 m n.m., nadm. výška. vrcholu zjazdoviek 968 m n.m. , prevýšenie 220 m . Celková prepravná kapacita 3600 osôb / hodina. MEANDER SKI PARK Oravice - Meander Express, Sedačková lanovka s odpojiteľným uchytením vyhrievaných štvormiestnych sedačiek: Kapacita 2400 osôb / hod, Údolná stanica 785 m.n.m., Prevýšenie 240 m, Lyžiarsky vlek Skorušina - kapacita 723 osôb / hod, údolná stanica 889 m.n.m, prevýšenie 135 m, lyžiarsky vlek Kids Park, kapacita 250 osôb / hod, údolná stanica 797 m.n.m., prevýšenie 12 m (20.12.2015, <http://www.vitanova.eu.sk/nov-page-32/>).

Oravice

Oravice 790m Turisticko-rekreačné stredisko pod Osobitou.Oravice sú obľúbeným rekreačným miestom s veľmi dobrými klimatickými podmienkami, prírodnými krásami a terénmi, ktoré vyhovujú na rekreáciu a turistiku. Oravice boli vyhľadávaným letoviskom od začiatku tohto storočia prvá útulňa bola postavená v roku 1931 pod Krúpovou. Ubytovať sa dalo aj v dvoch izbách hostinca u Sivoňa. Neskôr sa tu stavali súkromné chaty. Vo vojnových rokoch všetky hájovne a chaty vypálili hitlerovské vojská. Zo stavebných pamiatok sa zachovala len kaplnka sv. Anny postavená v r. 1817-1820. Chata Oravice je centrálnym objektom v turisticky atraktívnej lokalite. Koncom minulého storočia v Oraviciach žil lesník Anton Kocyan 1835-1916 skúsený ornitológ a preparátor, zakladateľ prírodovedných zbierok múzea v Oravskom zámku. Územie Oravíc ohraničuje na severe a západe Skorušina 1310m.n.m. so svojimi výbežkami na juhu masív Osobitej od malej Osobitej cez Kasne Roh po Lúčnu na východe Slovensko-Poľská hranica s Veľkou a Malou Furkaškou , Bobrovcom a Magurou 1232m, ktorá je vlastne najvýchodnejšia časť Skorušiského pohoria. V Oravickou kotlinou pretekajú potoky Blatná a Mihulčie . Zbernou riekou Oravíc j je Oravica vzniká sútokom Bystrej a Tichej v Oraviciach. Riečka Bystrá je veľmi krátka vzniká sútokom Bobroveckého potoka a Mihulčieho potoka niekoľko sto metrov pred sútokom z Tichou. V dolinke Vanička sa nachádzajú aj minerálne pramene, sírny pred vchodom do Bobroveckej a Suche doliny zastrešený strieškou a sprístupnený mostíkom ponad Bobrovecký potok. Pre väčšinu návštevníkov sú najatraktívnejšími celoročne otvorené termálne kúpaliská s geotermálnou sirno-vápenato-horečnatou vodou s vysokým obsahom železa s teplotou 57°C ktorá má liečivé účinky na choroby močových ciest a obličiek. Teplota vody v bazénoch sa pohybuje v rozmedzí 32-37°C. len niekoľko stoviek metrov od bazénov je vzdialený lyžiarsky vlek a vyhrievaná 4 sedačková lanovka. Meander Park therm bazény sú vybavené vodnými atrakciami ako sú umelé vlny, plavecká časť, perličkové sedadlá, perličkové lavice, gejzír, vodný hrieb, chrlice, masážne trysky Súčasťou vybavenia aquaparku sú lehátka. Moderné stredisko Meander Skipark ponúka unikátnu kombináciu lyžovania a relaxu v bazénoch s geotermálnou vodou. Máme pre Vás prichystanú rýchlu sedačkovú lanovku s odpojiteľným uchytením sedačiek, ideálne pre menšie deti. Udržiavané lyžiarske trate, s umelým snehom. Oravice majú vhodné terény terény vhodné na lyžiarke túry, oporúčame vychádzky na Skorušinu, do Tichej doliny, na Bubon, na Vyšné diely, na Oravickú Maguru do Juráňovej doliny, do bobroveckého sedla a na Lúčnu. Časť Oravíc prístupová Oravice - Zuberec a prístupová ceta vedúca Tichou dolinou až k hranici patrí do najstaršieho chánenného územia na Slovensku - Tatranského národného parku (TANAP). Je to veľmi cenné prírodno vedné územie,



atraktívne pre turistiku. Na území Oravíc sa nachádzajú: Národná prírodná rezervácia (NPR) Osobitá
 Predmet ochrany: chránenné územie je zriadené na ochranu bohatej horskej a vysokohorskej
 vápnomilnej vegetácie, horských lesov pralesovitého charakteru s kosodrevinou a celkového rajinného
 rázu s výraznými skalnatými útvarmi na vedecko - výskumné, kultúrne - náučné turisticko - rekreačné
 ciele. Národná prírodná rezervácia Juráňová dolina Predmet ochrany: Ochrana geomorfologický a
 krajinársky významného územia so zachovalými lesnými biocenózami a vápnomilnou flórou, ktorej
 bohatú druhovú diverzitu tvoria horské a vysokohorské druhy. Vedecko výskumné výskumné, kultúrne
 - náučné turisticko - rekreačné ciele (20.12.2015, <http://www.vitanova.eu.sk/nov-page/>).

Trendy v cestovnom ruchu

Európska komisia cestovného ruchu (ETC) v roku 2004 označila za hlavné faktory ovplyvňujúce rozvoj CR demografiu, zdravie, uvedomelosť a vzdelávanie, voľný čas, cestovné skúsenosti, životný štýl, informačné technológie, dopravu, trvalo udržateľný rozvoj a bezpečnosť. Počet starších ľudí v Európe neustále rastie. Mnoho seniorov odchádza do predčasného dôchodku, má vyššie disponibilné príjmy, teší sa lepšiemu zdraviu. To má za následok rýchlejší rast dopytu tejto kategórie ľudí po cestovnom ruchu. Zdravotné povedomie návštevníkov je čoraz väčšie a ovplyvňuje najmä voľbu cieľového miesta a životný režim počas dovolenky. Čoraz populárnejšou je dovolenka spojená so vzdelávaním. Pri plánovaní dovolenky má významnú rolu história, umenie a kultúrne podujatia. Súčasná spoločnosť kladie zvýšené nároky na ľudí a ich denný režim, čo sa prejavuje v raste nárokov na voľný čas a možnosti oddychu. Rastie aj pragmatičnosť návštevníkov v CR, ich sebaistota, požiadavky a znalosť vlastných práv, čo súvisí s predchádzajúcimi skúsenosťami. Rastie podiel kritických názorov na kvalitu a dôraz sa kladie na pomer kvality a ceny. Rastie význam internetu, ktorý umožňuje nielen vizuálnu prezentáciu, ale aj priamy nákup produktov cestovného ruchu. V dopravných službách sa do popredia dostáva záujem o cestovanie železnicou, a najmä vysokorýchlostnými vlakmi. Rastie aj sieť nízkotarifných leteckých spoločností, zatiaľ čo cestné siete sa stávajú preťažené a klesá podiel klasického cestovania. Medzi populáciou naďalej rastie environmentálne povedomie, čo ovplyvňuje rast záujmu o cieľové miesta rozvíjajúce na základe trvalej udržateľnosti. Aktuálne trendy v cestovnom ruchu – rast záujmu o kvalitu, luxus, pohodlie a bezpečie, – záujem o relax, uvoľnenie, aktívnu dovolenku, pobyty wellness a pobyty v kúpeľoch, – dopyt po produktoch pre jednu osobu, – rast záujmu o krátkodobé pobyty v zahraničí, – individuálne organizovaná dovolenka zameraná na kultúru, umenie a históriu (rast záujmu o strednú a východnú Európu), – potreba ponuky cenovo dostupných produktov, – spokojnosť zákazníkov sa prejavuje v ich opätovnom návrate, – rast záujmu o osobnejší prístup v poskytovaní služieb (malé rodinné podniky), – úzka špecializácia poskytovateľov služieb na produkt pre vybranú cieľovú skupinu, – trend „späť k začiatkom“, ktorý súvisí s preferenciami tráviť jednoduchšiu dovolenku (ubytovanie v hoteli nahradiť ubytovaním v bungalove, resp. stane), – nezáujem o sprostredkovanú organizáciu dovolenky oproti zvýšenému záujmu o priame rezervovanie a nákup služieb prostredníctvom internetu (12.6.2012, <http://www.tophotelierstvo.sk/domaci-cestovny-ruch/turizmus/hotelierstvo-v-e-a-na-slovensku/>).

2.18. REKAPITULÁCIA ROZPOČTU OBCE ZA ROKY 2010 – 2014

Nasledujúca tabuľka prezentuje štruktúru príjmov a výdavkov obce.

Hospodárenie obce celkom	2 010	2011	2 012	2013	2014
Bežné príjmy					
Bežné výdavky					
Prebytok/schodok					
Kapitálové príjmy					
Kapitálové výdavky					
Prebytok/schodok					
Prebytok/schodok bež. a kap. rozp.					
Príjmy finančných operácií					
Výdavky finančných operácií					
Rozdiel finančných operácií					
Rozdiel celkového rozpočtu					
Zdroj: OcÚ Vitanová, 2014					

2.19. SAMOSPRÁVA

Vzťah samospráva – občan si vyžaduje vypracovať projekt klientskeho prístupu riešiaci ako, vzťah zamestnancov úradu, tak aj poslancov ku občanom a návštevníkom obce.

Obec Vitanová je samostatný územný samosprávny a správny celok Slovenskej republiky, ktorý svoje samosprávne kompetencie vykonáva samostatne (zákon SNR č. 369/1990 Zb. o obecnom zriadení).

Manažment a správa obce

Súčasná zariadenia verejnej správy a administratívy reprezentuje obecný úrad. Obecný úrad je výkonným orgánom obecného zastupiteľstva a starostu obce Vitanová. Obecný úrad zabezpečuje



organizačné a administratívne veci obecného zastupiteľstva a starostu obce, ako aj orgánov zriadených obecným zastupiteľstvom. Obecné zastupiteľstvo má 9 poslancov.

Nasledujúca tabuľka prezentuje príslušnosť obyvateľov k jednotlivým úradom špecializovanej štátnej správy.

Príslušnosť k obyvateľom k úradom ŠŠS

Sídlo matričného úradu	Vitanová
Sídlo pracoviska daňového úradu	Tvrdošín
Sídlo pracoviska Obvodného oddelenia policajného zboru	Tvrdošín
Sídlo Okresného súdu	Tvrdošín
Sídlo Okresného riaditeľstva Hasičského a záchranného zboru	Tvrdošín
Sídlo pracoviska obvodného úradu	Tvrdošín
Sídlo Územnej vojenskej správy	Žilina
Sídlo územného Úradu práce, sociálnych vecí a rodiny	Tvrdošín
Sídlo Obvodného úradu životného prostredia	Tvrdošín
ŠÚ SR	

2.21. IDENTIFIKÁCIA HLAVNÝCH VONKAJŠÍCH FAKTOROV ROZVOJA ÚZEMIA A ANALÝZA VPLYVU VONKAJŠIEHO PROSTREDIA NA VÝVOJ SITUÁCIE V ÚZEMÍ

Obec Vitanová je súčasťou Vyššieho územného celku Žilina. Táto časť identifikuje hlavné faktory vonkajšieho prostredia, ktoré priamo alebo nepriamo ovplyvňujú vývoj samotnej obce. Žilinský kraj je ostatný vidiecky, konkurencieschopný, rýchlorastúci, konvergujúci, priemyselný región SR s perspektívou konkurencieschopného regiónu na úrovni SR, s vysokou atraktivitou pre investorov, s vysokým inovačným potenciálom a dlhodobou podpriemernou mierou nezamestnanosti, ale mimo centra rozvojových aktivít EÚ a s možnosťou cezhraničnej spolupráce s Českou republikou a Poľskou republikou. Osídlenie je sústredené prevažne do kotlín. Aj v tomto kraji sa prejavuje proces starnutia obyvateľstva a podiel detskej zložky mierne klesá, pomaly narastá podiel obyvateľstva v poproduktívnom veku. Celkový prírastok obyvateľstva v kraji vykazuje hodnotu 0,93 ‰ na 1000 obyvateľov. ŽK možno klasifikovať ako priemyselný región s vysokým rozvojovým potenciálom. Vďaka za to dvom faktorom, a to lokalizácii v blízkosti priemyselných zón susednej Českej republiky a Poľska, ale tiež nedostatku úrodnej poľnohospodárskej pôdy. Priemysel sa na ročnej produkcii kraja podieľa viac ako 70 %. Zahŕňa všetky sektory a je pomerne rovnomerne rozložený. ŽK má významné postavenie v oblasti turizmu a patrí medzi najnavštevovanejšie kraje SR, s najvyššou ubytovacou kapacitou, ktorá dosiahla jednu z najvyšších návštevností (18,8 %) po BK a pred Prešovským krajom. Celkom možno očakávať, že ŽK má šancu si aj vďaka novým PZI udržať pozíciu pomerne hospodársky a sociálne stabilného regiónu a bude sa pomaly približovať k úrovni priemeru EÚ 27. V priemyselnej výrobe bude naďalej dominovať automobilový a strojársky priemysel, významnejšie postavenie by mohol získať tiež elektrotechnický priemysel. ŽK je dôležitou medzinárodnou križovatkou, prepájajúcou dopravnú sieť troch krajín – SR, Českej republiky a Poľska. Pre trvalo udržateľný hospodársky a sociálny rast ŽK je potrebné dobudovať nadradenú dopravnú infraštruktúru v trase multimodálnych koridorov Va 81 a VI a sieť T-ENT. Po dokončení diaľničnej siete bude ŽK prepojený s ďalšími medzinárodnými dopravnými koridormi. Renovácia železníc a koridorov kombinovanej dopravy spolu s modernizáciou letiska tvoria veľmi dobré podmienky pre dopravný systém európskej úrovne. Prírodné zdroje ŽK sú bohaté a rôznorodé, veľký význam majú lesy (57 % povrchu kraja), zdroje minerálnych a termálnych vôd využívané najmä v kúpeľníctve a potravinárstve. Kraj nedisponuje žiadnymi zásobami surovín (NSRR, 2012, s.78-83).

Charakteristika špecifických stránok regiónu V porovnaní s regiónmi vyspelých krajín EÚ a regiónmi SR možno konštatovať, že ŽK využíva iba čiastočne svoj rozvojový potenciál. Najvýraznejšie rezervy sa nachádzajú v nedostatočnej úrovni najmä pri využívaní inovačného potenciálu v chemickom, automobilovom a strojárskom priemysle a v službách. Dôsledkom toho je jeho slabé prenikanie do priemyslu a ohrozenie konkurencieschopnosti regiónu. V porovnaní so svetovými trendmi zvyšovania kvality a dostupnosti verejných služieb cestou informatizácie a s vývojom v okolitých krajinách je úroveň informatizácie a poskytovaných elektronických služieb žilinského regiónu nízka. Najväčším nevyužitým rozvojovým potenciálom regiónu ŽK je:

- strategická poloha (prepojenie západ - východ, prihraničný región a medzinárodná križovátka),



- prírodné bohatstvo – chránené územia, geotermálna energia, kultúrne tradície,
- nadpriemerný inovačný potenciál a vysoký počet MSP.

Konkurenčná výhoda

Konkurenčná výhoda ŽK je tvorená silným inovačným potenciálom v kombinácii s výhodnou geografickou polohou, dostupnosťou a atraktivitou regiónu, potenciálom pre rozvoj turizmu, dopravy a nových služieb k podpore rozhodujúcich priemyselných odvetví.

Strategické ciele:

1. posilnenie a rozvoj inovačného potenciálu,
2. zhodnotenie a posilnenie vnútorného potenciálu turizmu s prepojením na ochranu a tvorbu životného prostredia,
3. nadregionálna a regionálna dopravná dostupnosť a kvalita služieb s dôrazom na cezhraničnú spoluprácu a nadregionálne väzby.

Očakávané dopady:

- využitie silného inovačného potenciálu k rastu regionálneho HDP a produktivity,
- rast podielu služieb a inovatívnych podnikov na ekonomickej štruktúre regiónu,
- posilnenie väzieb medzi vedou, výskumom, inováciami - podnikateľskou sférou a vzdelávacími inštitúciami,
- rast zamestnanosti, exportnej výkonnosti a konkurencieschopnosti regionálnej ekonomiky,
- zvýšenie kvality života vytvorením vhodných podmienok pre dostupnosť dobrého vzdelania, vhodného a dostatočne oceneného zamestnania s podporou rodiny, kvalitnú sociálnu a zdravotnú starostlivosť, rovnosť príležitostí, dostatočné kultúrne, športové a voľnočasové vyžitie,
- zvýšenie kvality životného prostredia (NSRR, 2012, s.78-83).

2.21. EX-POST HODNOTENIE PREDCHÁDZAJÚCEHO PHSR

V rámci predchádzajúceho obdobia boli v obci realizované nasledujúce projekty: - nesplnené, + splnené, 0 čiastočne splnené

7.1 Hospodárstvo a vedecko-technický rozvoj

Ciele a opatrenia		
Cieľ 6.1.1	Podpora malého a stredného podnikania zo strany obce.	
Opatrenie 6.1.1.1	Spracovať stratégiu podpory podnikania a zvýšenia informovanosti o možnostiach podpory zo strany obce, VÚC, štátu a EÚ.	-
Opatrenie 6.1.1.2	Vytvorenie ekonomických a technických podmienok pre výstavbu priemyselnej zóny v obci - príprava územia a realizácia infraštruktúry.	-
Opatrenie 6.1.1.3	Vymedziť prenajímateľné obecné priestory pre potrebné služby a remeselné dielne.	-
Opatrenie 6.1.1.4	Vpracovať postup podpory, výučby a rozvoja tradičných remesiel v obci.	-
Opatrenie 6.1.1.5	Zvýšenie kapacít informačných a poradenských služieb a podpora vzdelávania firiem.	-
Opatrenie 6.1.1.6	Podpora budovania kooperačných sietí malých a stredných firiem.	-
Opatrenie 6.1.1.7	Podporovanie zavádzania remeselníckych dielní pre remeslá, ktoré sú pre obec typické.	0
Opatrenie 6.1.1.8	Rekonštrukcia existujúcej zastaralej priemyselnej zóny, s dôrazom na zavádzanie nových technológií - poľnohospodárske družstvo.	0
Opatrenie 6.1.1.9	Zakladanie malých a stredných podnikov s majetkovou účasťou obce.	-
Opatrenie 6.1.1.10	Výstavba multifunkčného obchodného domu v južnej časti obce v okolí premostenia rieky Oravice.	-
Opatrenie 6.1.1.11	Rekonštrukcia a vybavenie podkrovia polyfunkčného domu.	-
Opatrenie 6.1.1.12	Výstavba vinárne v tradičnom rázovitom štýle.	-
Opatrenie 6.1.1.13	Zriadenie záhradnej reštaurácie.	-
Opatrenie 6.1.1.14	Rozvoj rybného hospodárstva - chov rýb.	-
Opatrenie 6.1.1.15	Zriadenie výroby nábytku.	-
Opatrenie 6.1.1.16	Výstavba vodnej elektrárne na vodnom toku Oravica.	-
Opatrenie 6.1.1.17	Výstavba systému využitia a distribúcie tepla z geotermálnej energie.	-

Ciele a opatrenia		Merateľné indikátory
Cieľ 6.1.2	Podpora tradičných odvetví priemyslu	
Opatrenia 6.1.2.1	Zavádzanie nových technológií do súčasných výrobných prevádzok.	0
Opatrenia 6.1.2.2	Podporovať rozvoj tých odvetví priemyslu, pre ktorých rozvoj sú v okolí obce vytvorené ideálne podmienky – hlavne stavebný priemysel.	0
Opatrenia 6.1.2.3	Podpora výroby a podnikateľských subjektov, ktoré využívajú surovinové zdroje regiónu.	0

7.2 Technická infraštruktúra

Ciele a opatrenia		Merateľné indikátory
-------------------	--	----------------------



Cieľ 6.2.1	Rozvoj dopravnej infraštruktúry	
Opatrenie 6.2.1.1	Výstavba cestnej komunikácie v časti Uboč, Tlum.	0
Opatrenie 6.2.1.2	Úprava miestnych komunikácií a výstavba chodníkov.	0
Opatrenie 6.2.1.3	Budovanie miestnych cyklotrás.	+
Opatrenie 6.2.1.4	Výstavba nových autobusových zastávok.	0

Ciele a opatrenia		Merateľné indikátory
Cieľ 6.2.2	Rozvoj občianskej infraštruktúry	
Opatrenie 6.2.2.1	Rozšírenie intravilánu obce vzhľadom na potenciálnu výstavbu IBV, prípadne priemyselné zóny.	0
Opatrenie 6.2.2.2	Dostavba miestneho vodovodu.	0
Opatrenie 6.2.2.3	Rekonštrukcia a rozšírenie verejného osvetlenia.	0
Opatrenie 6.2.2.4	Výstavba nového administratívno-správneho centra na nových rozvojových plochách na severe obce.	-
Opatrenie 6.2.2.5	Úprava verejných plôch.	0
Opatrenie 6.2.2.6	Rekonštrukcia mostov a lávok.	0
Opatrenie 6.2.2.7	Napojenie kanalizácie na ČOV Liesek.	0
Opatrenie 6.2.2.8	Regulácia korýt miestnych tokov prechádzajúcich cez obec.	0
Opatrenie 6.2.2.9	Kompletná plynifikácia obce.	0
Opatrenie 6.2.2.10	Výstavba bezdrôtového rozhlasu.	-
Opatrenie 6.2.2.11	Výstavba stanice PHM.	-
Opatrenie 6.2.2.12	Rekonštrukcia budovy obecného úradu.	0
Opatrenie 6.2.2.13	Zabezpečenie vysokorychlostného Internetu.	-
Opatrenie 6.2.2.14	Zriadenie verejného internetu.	0
Opatrenie 6.2.2.15	Výstavba bezdrôtového rozhlasu.	-
Opatrenie 6.2.2.16	Iluminácia historických budov v obci.	0
Opatrenie 6.2.2.17	Dostavba kanalizačnej siete.	0
Opatrenie 6.1.2.18	Výstavba systému využitia a distribúcie tepla z geotermálnej energie.	-

7.3 Životné prostredie

Ciele a opatrenia		Merateľné indikátory
Cieľ 6.3.1	Nakladanie s komunálnym a drobným stavebným odpadom	
Opatrenie 6.3.1.1	V súlade s prijatými koncepciami zabezpečiť permanentné znižovanie podielu skladovanej časti odpadov, k čomu organizovať mobilné zbery textílií, kovového odpadu, viacvrstvových obalov nebezpečných odpadov.	+
Opatrenie 6.3.1.2	Zabezpečiť separáciu komunálneho odpadu v celej obci.	+
Opatrenie 6.3.1.3	Zabezpečiť likvidáciu čiernych skládok v obci.	+

Ciele a opatrenia		Merateľné indikátory
Cieľ 6.3.2	Informovanosť a poradenstvo	
Opatrenie 6.3.2.1	Spracovať koncepciu zabezpečenia informovanosti, poradenstva a prevencie v oblasti ŽP. Trvale preferovať poradenstvo a prevenciu pred represiou.	-

Ciele a opatrenia		Merateľné indikátory
Cieľ 6.3.3	Ochrana a racionálne využívanie vôd	
Opatrenie 6.3.3.1	Zabezpečiť dostavbu kanalizačnej siete a napojenie na čističku odpadových vôd liesek, znížiť množstvo znečisťujúcich látok vo vypúšťaných odpadových vodách na limitovanú úroveň.	0
Opatrenie 6.3.3.2	Zabezpečiť dostatok kvalitnej pitnej vody, minimalizovať straty vo vodovodných sieťach.	0
Opatrenie 6.3.3.3	Obnoviť prirodzené vodozadržné funkcie tokov a inundačných území (obnoviť staré korytá).	0
Opatrenie 6.3.3.4	ZAMEDZIŤ MOŽNOSTIAM ZNEČISTENIA POVRCHOVÝCH VÔD TUNAJŠÍM POĽNOHOSPODÁRSKYM DRUŽSTVOM.	0

Ciele a opatrenia		Merateľné indikátory
Cieľ 6.3.4	Ochrana ovzdušia	
Opatrenie 6.3.4.1	Zabezpečiť zníženie produkovaných emisií hlavným zdrojom znečistenia – domácnosti.	-

Ciele a opatrenia		Merateľné indikátory
Cieľ 6.3.5	Rozvoj životného prostredia	
Opatrenie 6.3.4.1	Výsadba líniovej drevinovej vegetácie v severnej časti katastra v priestore súvislých orných pôd.	0
Opatrenie 6.3.4.2	Výsadba hygienickej a izolačnej vegetácie okolo areálu poľnohospodárskeho družstva.	0
Opatrenie 6.3.4.3	Výsadba kultivačnej zelene popri vodnom toku Oravice.	0
Opatrenie 6.3.4.4	Rekonštrukcia centra obce - výstavba oddychovej zóny.	0



Opatrenie 6.3.4.5 Výstavba viacúčelového verejného priestranstva s príslušenstvom. 0

7.4 Sociálna oblasť a zdravotníctvo

Ciele a opatrenia	Merateľné indikátory
Cieľ 6.4.1	Doplniť chýbajúcu infraštruktúru sociálnych zariadení v obci a zvýšiť ich kvalitu.
Opatrenie 6.4.1.1	Vybudovať/zriadiť zariadenie poskytujúce sociálne služby (dom opatrovateľskej služby, domov dôchodcov).
Opatrenie 6.4.1.2	Zriadenie vývarovne pre starých občanov.
Opatrenie 6.4.1.3	Založenie klubu dôchodcov.
Opatrenie 6.4.1.4	Výstavba domova sociálnych služieb.

Ciele a opatrenia	Merateľné indikátory
Cieľ 6.4.2	Zlepšiť úroveň poskytovania zdravotníckych a sociálnych služieb.
Opatrenie 6.4.2.1	Zlepšenie úrovne poskytovania domácej ošetrovateľskej starostlivosti, rozšírenie jej služieb o poskytovanie rehabilitačných cvičení.
Opatrenie 6.4.2.2	Zabezpečiť aspoň raz mesačne poradňu v obci.
Opatrenie 6.4.2.3	Zabezpečiť dostupnosť zdravotnej starostlivosti pre dospelých občanov.
Opatrenie 6.4.2.4	Zabezpečovať komplexnú zdravotnú starostlivosť o starých ľudí a dlhodobo chorých.
Opatrenie 6.4.2.5	Zvýšiť úroveň poskytovaných sociálnych služieb.
Opatrenie 6.4.2.6	Podporiť služby pre marginalizované skupiny občanov a týrané ženy.
Opatrenie 6.4.2.7	Zriadiť zdravotnícke stredisko - pracovisko detskej lekárky, všeobecného lekára a zubnú ambulanciu.
Opatrenie 6.4.2.8	Zriadenie centra voľného času.
Opatrenie 6.4.2.9	Zriadenie chránenej dielne pre handicapovaných obyvateľov obce.

7.5 Školstvo a šport

Ciele a opatrenia	Merateľné indikátory
Cieľ 6.5.1	Budovanie a rozvoj školskej infraštruktúry.
Opatrenie 6.5.1.1	Modernizovať a rekonštruovať budovu základnej školy a materskej školy.
Opatrenie 6.5.1.2	Modernizácia vnútorného vybavenia základnej školy.
Opatrenie 6.5.1.3	Rekonštrukcia sociálnych zariadení v budove základnej školy.
Opatrenie 6.5.1.4	Vybudovanie športového ihriska pre potreby základnej a materskej školy.
Opatrenie 6.5.1.5	Výstavba telocvične nielen pre potreby školy.
Opatrenie 6.5.1.6	Dostavba športového areálu o šatne, hygienické zariadenia a ďalšie ihriská.
Opatrenie 6.5.1.7	Výstavba nového areálu MŠ v jestvujúcom centre obce.
Opatrenie 6.5.1.8	V uvoľnených priestoroch zriadiť špeciálne učebne pre potreby základnej školy pre priestory pre záujmovú a mimoškolskú činnosť.
Opatrenie 6.5.1.9	Rekonštrukcia priestorov bývalej materskej školy.

Ciele a opatrenia	Merateľné indikátory
Cieľ 6.5.2.	Trvalé skvalitňovanie vyváženej ponuky výkonnostného a rekreačného športu.
Opatrenie 6.5.2.1	Vybudovanie športového areálu v obci.
Opatrenie 6.5.2.2	Výstavba detských ihrísk.
Opatrenie 6.5.2.3	Výstavba cykloturistických trás.
Opatrenie 6.5.2.4	Dostavba futbalového ihriska s príslušenstvom ako aj parkovacích plôch.
Opatrenie 6.5.2.5	Vytváranie materiálnych a finančných podmienok na rozvoj výkonnostného a rekreačného športu v obci.
Opatrenie 6.5.2.6	Podpora organizácie športových podujatí regionálneho významu.
Opatrenie 6.5.2.7	Podpora športových aktivít zdravotne postihnutých občanov.
Opatrenie 6.5.2.8	Podporovať talentovanú mládež.
Opatrenie 6.5.2.9	Spolupracovať s občianskymi združeniami, inými právnickými a fyzickými osobami, pôsobiacimi v oblasti telesnej kultúry.

7.6 Kultúra

Ciele a opatrenia	Merateľné indikátory
Cieľ 6.6.1	Zachovanie kultúrno-historického potenciálu obce a rozvoj kultúrnych, informačných a voľnočasových aktivít v nadväznosti na rozvoj cestovného ruchu na regionálnej a miestnej úrovni.
Opatrenie 6.6.1.1	Rekonštrukcia tradičnej architektúry a zriadenie stálych expozícií z pôvodného štýlu života obyvateľov vo obci.
Opatrenie 6.6.1.2	Prepojiť obec so subjektami cestovného ruchu, agroturistiky.
Opatrenie 6.6.1.3	Budovanie remeselníckych dvorov.
Opatrenie 6.6.1.4	Vybudovanie turistických a náučných trás pre žiakov, študentov, rodiny s deťmi, priemerných aj náročných klientov s využitím kultúrno – historického, folklórneho aj prírodného bohatstva.



Opatrenie 6.6.1.5	Zachovanie a rozvoj ľudových tradícií (folklórny tanec, hudba a spev, ľudové remeslá, ľudový odev a doplnky, pôvodné bývanie a hospodárenie) a ich maximálne využitie v cestovnom ruchu a agroturistike.	+
Opatrenie 6.6.1.6	Rekonštrukcia kultúrneho domu.	-
Opatrenie 6.6.1.7	Rekonštrukcia vnútorného vybavenia domu kultúry.	-
Opatrenie 6.6.1.8	Zavedenie káblovej televízie v obci.	-
Opatrenie 6.6.1.9	Organizovanie pravidelných kultúrnych podujatí – Deň obce, Hody, atď..	+

Ciele a opatrenia	Merateľné indikátory
-------------------	----------------------

Cieľ 6.6.2	Organizačné zabezpečenie	
Opatrenie 6.6.2.1	Spracovať kalendár kultúrnych podujatí na celý rok, tento priebežne aktualizovať. Rozšíriť žánrovú ponuku s orientáciou na hodnotný kultúrny prínos.	+

Ciele a opatrenia	Merateľné indikátory
-------------------	----------------------

Cieľ 6.6.3	Propagácia v oblasti kultúry	
Opatrenie 6.6.3.1	Spracovať globálnu koncepciu „propagácie“ histórie obce v multimediálnej forme.	-
Opatrenie 6.6.3.2	Spracovať komplexný informačný bulletin o historickom vývoji a tradíciách obce pre školy aj subjekty cestovného ruchu.	+
Opatrenie 6.6.3.3	Propagácia kultúry na Internete prostredníctvom www stránky obce.	+

7.6 Cestovný ruch a Public relations

Ciele a opatrenia	Merateľné indikátory
-------------------	----------------------

Cieľ 6.8.1	Účinná propagácia obce.	
Opatrenie 6.8.1.1	Vytvorenie samostatnej www stránky obce.	+
Opatrenie 6.8.1.2	Spracovať globálnu koncepciu propagácie obce v multimediálnej forme.	-
Opatrenie 6.8.1.3	Spracovať koncepciu regionálnej spolupráce s okolitými turistickými lokalitami a domácimi i zahraničnými CK.	-

Ciele a opatrenia	Merateľné indikátory
-------------------	----------------------

Cieľ 6.8.2	Rekreačno - relaxačné zázemie obce.	
Opatrenie 6.8.2.1	Vybudovanie oddychovej zóny obce.	-
Opatrenie 6.8.2.2	Vybudovanie športového areálu v obci.	-

3 SWOT ANALÝZY

Nasledujúca SWOT analýza sa zameriava na silné, slabé stránky, príležitosti a riziká prioritných rozvojových oblastí. Na ich základe budú formulované hlavné rozvojové ciele.

Analýza SWOT

Sledovať a vyhodnocovať vývojové trendy v regióne v neustále sa meniacom vonkajšom prostredí, identifikovať trend sociálno-ekonomického rozvoja, alebo smer vývoja ako príležitosť alebo hrozbu, je v súčasnosti pre obec Vitanová nevyhnutnosť. To, čo sa na prvý pohľad zdá ako príležitosť, ňou vo vzťahu k zdrojom obce, kultúre, ľudským zdrojom, životnému prostrediu a hospodárstvu, uplatňovanej stratégii vôbec nemusí byť.

Nástrojom pre celkovú analýzu vonkajších a vnútorných činiteľov je SWOT analýza. Predstavuje kombináciu dvoch analýz, S - W a O - T. Účelom SWOT analýzy je posúdenie vnútorných predpokladov podniku k uskutočneniu určitého rozvojového zámeru a podrobenie rozboru i vonkajších príležitostí a obmedzení určované potrebami obyvateľov a subjektov v rámci obce. Na jej základe môže obec prikrčiť k formulácii špecifických cieľov.

Schéma SWOT analýzy:

		S - silné stránky	W - slabé stránky
		1. 2. ... 10.	1. 2. ... 10.
1. 2. ... 10.	O - príležitosti	1. 2. ... 10. Stratégia SO	1. 2. ... 10. Stratégia WO



T - hrozby		
1.	1.	1.
2.	2.	2.
...
10.	10.	10.
	Stratégia ST	Stratégia WT

SO – využiť silné stránky na získanie konkurenčnej výhody

WO – prekonať slabiny využitím príležitostí

SW – využiť silné stránky na čelenie hrozbám

WT – minimalizovať náklady a čeliť hrozbám

Analýza príležitostí a rizík - O-T

O – T analýza umožňuje rozlíšiť atraktívne príležitosti v obci, ktorá skrýva potenciál územia a ktoré môžu obci priniesť výhody pri dosahovaní vyváženého rastu. Súčasne tiež nabáda k zamysleniu nad problémami, s ktorými bude obec riešiť v rámci Integrovannej stratégie.

Znamená to teda, že obec musí sledovať významné sily makroprostredia (demografické, ekonomické, technologické, politické, legislatívne, sociálne a kultúrne) a tiež tých účastníkov mikroprostredia, ktorí ovplyvňujú jej schopnosť dosiahnuť v regióne prospech (neziskové organizácie, orgány miestnych samospráv, podnikateľské subjekty, miestni aktéri a verejnosť).

Príležitosti sú posudzované z hľadiska ich atraktívnosti a pravdepodobnosti úspechu. Pravdepodobnosť, že obec dosiahne úspech pri ekonomickom raste, nezávisí len od jej konkurenčnej sily, oproti konkurenčným regiónom, ale aj od toho či je táto sila v porovnaní s konkurenciou väčšia.

V rámci analýzy SWOT sa obec koncentruje na identifikáciu potenciálnych príležitostí – existencia stabilného hospodárskeho prostredia, kvalitné životné prostredie, prírodný potenciál, historicko-kultúrne hodnoty, rozvinutá sieť inštitúcií verejných služieb, objekty cestovného ruchu..

Kvadrant 1 pozostáva z príležitosti ponúkajúcich najvyšší úžitok pre obec, preto by sa mal manažment obce sústrediť na tieto aktivity. Naopak, príležitosti v kvadrante 4 sú buď príliš malé, alebo ich obec nebude vedieť dostatočne využiť. Príležitosti v kvadrante 2 a 3 sú zaujímavé len v prípade, že existuje možnosť zvýšenia ich atraktívnosti alebo pravdepodobnosti úspechu.

		Matica príležitostí				Matica rizík	
		Pravdepodobnosť úspechu				Pravdepodobnosť nastatia	
		vysoká	nízka			vysoká	nízka
Atraktívnosť	vysoká	1	2	Vážnosť	vysoká	1	2
	nízka	3	4		nízka	3	4

Riziká sú klasifikované z hľadiska ich vážnosti a pravdepodobnosti výskytu. Pri analýze okolia z hľadiska možných hrozieb je potrebné zamerať sa na potenciálne hrozby. Riziká z 1. kvadrantu môžu obec vážne zraniť, preto treba pripraviť plán strategických aktivít, keďže pravdepodobnosť ohrozenia je vysoká. Riziká v 2. a 3. kvadrante treba podrobiť dôkladnému skúmaniu v prípade, ak sa stávajú kritickými, netreba však zostavenie plánu eventuality alternatív. Riziká v 4. kvadrante sú malé a väčšinou ich možno ignorovať. Spojením hlavných príležitostí a rizík, ktoré ovplyvňujú rozvoj obce, sa stratégovia snažia zistiť mieru celkovej atraktívnosti trhu. Existujú štyri možnosti:

- *Ideálny rozvoj*, ktorý sa vyznačuje mnohými príležitosťami, ale iba niekoľkými (ak vôbec nejakými) rizikami.
- *Špekulatívny rozvoj*, vyznačujúce sa vysokými príležitosťami i vysokými rizikami.
- *Zrelý rozvoj*, vyznačuje sa nízkymi príležitosťami i nízkymi rizikami.
- *Problémový rozvoj*, má nízke príležitosti, ale vysoké riziká.

Externé prostredie vytvára nielen príležitosti, ale prezentuje aj sériu rizík. Riziko je výzva, poukazuje na nevýhodný trend vývoja vo vonkajšom prostredí, ktorý v prípade pasívnej reakcie zo strany podniku ohrozí jeho trhovú pozíciu.

Analýza silných a slabých stránok – S-W analýza



Hodnotenie vplyvu vonkajších činiteľov, vykonávané so zámerom stanoviť ciele obce, musí byť doplnené rozborom vnútorných činiteľov. Viaceré regióny dnes aj poznajú príležitosti, ktoré im potenciál ponúka, avšak chýba im schopnosť ich využiť. Na základe analýzy silných a slabých stránok vie obec stanoviť, čo je z hľadiska súčasnej a očakávanej situácie rozumné konať. Za dôležité znaky konkurenčnej sily obce sa považuje – kvalitné ľudské zdroje, rozvinuté podnikateľské prostredie, dobrý prírodný potenciál, výhodná poloha a dopravná dostupnosť, a iné.. Za dôležité znaky konkurenčnej slabosti sa považuje – strácanie pozície voči konkurenčným regiónom, nedostatok finančných zdrojov na rozvoj, klesajúca demografická krivka, vysoká nezamestnanosť, zlý technický stav základnej infraštruktúry ai. Pri hodnotení silných a slabých stránok je potrebné každý faktor odstupňovať podľa dôležitosti (rozhodujúca silná stránka, marginálna silná stránka, neutrály faktor, rozhodujúca slabá stránka, marginálna slabá stránka) a podľa intenzity jeho vplyvu - výkonu (vysoký, stredný, nízky). Výsledok spojenia stupňa výkonu a dôležitosti predstavuje štyri možné alternatívy:

Matica výkonu a dôležitosti

		Výkon	
		vysoký	nízky
Dôležitosť	vysoká	1 Sústrediť snahu	2 Udržať snahu
	nízka	3 Nízka priorita	4 Možné nadmerné investovanie

Kvadrant 1 pozostáva z oblastí, ktoré sú dôležité, ale v ktorých obec momentálne vykazuje slabý výkon, preto sa musí sústrediť na posilnenie týchto oblastí. *Kvadrant 2* pozostáva z oblastí, v ktorých je síce mesto úspešné, ale do budúcnosti si musí túto úspešnosť udržať. *Kvadrant 3* tvoria oblasti, ktoré nie sú dôležité, zdokonalenia v tomto kvadrante majú nízku prioritu. V *kvadrante 4* nie sú dôležité oblasti, pričom rozvoj a snaha sú zbytočne silné. Na základe tejto analýzy je zrejmé, že silné stránky sa nemusia vždy pretransformovať do konkurenčnej výhody obce. Dôvodov, prečo je to tak, je niekoľko, pričom najčastejšími obyvateľmi vnímaná nízka dôležitosť poskytovaných služieb a bodov rozvoja. Identifikácia silných miest obce je možná len na základe porovnania s ich hlavnými konkurentmi v regióne. Ani sústredenie sa na prekonanie všetkých slabých stránok nemusí priniesť očakávaný efekt, pretože náklady potrebné na ich transformovanie do silnej stránky sa nemusia vrátiť. Pozornosť treba venovať príležitostiam, v ktorých má obec najviac silných stránok, alebo oblastiam, v ktorých sa vzhľadom na veľkú príležitosť a potenciálnu návratnosť investícií ukazuje efektívne vytvorenie nových silných stránok. Príklady z praxe uvádzajú, že i málo rozvinutý región má popri slabých miestach aj silné miesta, ktoré pokiaľ dokáže správne identifikovať a využiť, vytvárajú predpoklady pre trvalý a vyrovnaný sociálno-ekonomický rozvoj. Nasledujúce grafy prezentujú pohľad obyvateľov a poslancov na silné a slabé stránky obce Vitanová a kvalitu života v obci.

3.1 HOSPODÁRSTVO A VEDECKO-TECHNICKÝ ROZVOJ

Silné stránky	Slabé stránky
<ul style="list-style-type: none"> - poľnohospodárska pôda zaberajúca cca. 27,74 % katastra obce, - celkovo 11 podnikateľských subjektov – právnické osoby, - zastúpené 3 slobodné povolania, - 4 samostatne hospodáriaci roľníci, - celkový počet fyzických osôb podnikateľov – 189 v roku 2014, - narastajúci počet podnikateľských subjektov, - fungujúce poľnohospodárske podniky, - rozšírená rastlinná a živočíšna výroba, - rozvinutá sieť maloobchodu – potravinárske a nepotravinárske predajne, - rozvinutá sieť ostatných komerčných služieb, - rýchla dostupnosť okresného mesta Tvrdošín, - existencia prevádzok predajní zmiešaného tovaru, - existencia servisných prevádzok a opravovní, - veľké plochy hospodárskych lesov v katastrí – 3120,7 ha, - rozvinutý drevospracujúci priemysel, - rozvinutý sektor cestovného ruchu – Oravice, Vitanová, - vybudované stravovacie a ubytovacie zariadenia, 	<ul style="list-style-type: none"> - nevybudovaná obecná tržnica, - nerozvinutý pracovný trh v obci a v celej lokalite Námestova, - nedostatok výrobných zariadení v obci má vplyv na ponuku pracovných príležitostí, - nízke možnosti zamestnania v obci, - nízke priemerné mzdy v regióne, - útlm stavebnej výroby, - stagnácia podnikateľskej sféry, nerozvíjajúce sa MaSP, - nezáujem mladých ľudí o podnikanie, - vysoká miera nezamestnanosti žien, mladých a obyvateľov po 50 roku života, - nízke priemerné mzdy v poľnohospodárstve a lesníctve,
Príležitosti	Ohrozenia



<ul style="list-style-type: none"> - podpora malých podnikateľov v oblasti služieb, využitie polohového potenciálu obce Vitanová s výhodnou polohou vo vzťahu dostupnosť okresného mesta Tvrdošín po ceste II. triedy, - orientovanie sa na služby bez negatívnych účinkov na životné prostredie, využívanie jestvujúcich plôch a areálov formou intenzifikácie ich územia a efektívnym využitím jestvujúceho objektového fondu, - preferovanie a profilovanie hospodárskej základne pre rozvoj malého a stredného podnikania s orientáciou na rozvoj tradičných foriem výroby, - skvalitnenie prostredia obslužných a prevádzkových areálov (prípadné nové prevádzky) - vytváranie podmienok pre šport, turistiku a oddych, rozvoj infraštruktúry a podmienok pre ďalšie bývanie, - možnosť získania finančných prostriedkov z fondov EÚ, - rozvoj environmentálne vhodných technológií, - vytvorenie nových pracovných miest najmä v malom podnikaní a službách, 	<ul style="list-style-type: none"> - zvýšená regionálna konkurencia a recesia v oblasti profilových odvetví vhodných pre Vitanová (lesníctvo, drevovýroba, poľnohospodárstvo, výroba a cestovný ruch), - tlak na intenzívny hospodársky rozvoj a zhodnocovanie investičného potenciálu (nezastavané lokality, prírodné prostredie), - pomalá a nákladná výstavba, modernizácia a rekonštrukcia technickej infraštruktúry, - administratívne opatrenia obmedzujúce plnohodnotný rozvoj cestovného ruchu, - veľká administratívna náročnosť pre získanie financií zo štátnych dotácií a z fondov EÚ, - nedostatok investičného kapitálu, - neochota investorov o regiónu,
--	--

Schéma SWOT analýzy:

	S silné stránky	W slabé stránky
O príležitosti	Stratégia SO 17	10 Stratégia WO 9
T hrozby	8 Stratégia ST 7	3 Stratégia WT

V oblasti hospodárstva dochádza k prevahe silných stránok. Je nevyhnutné zabezpečiť využitie silných stránok na elimináciu slabých stránok. Riešenie môže byť využitím potenciálu existujúcej infraštruktúry a plôch pre možný rozvoj priemyselných zón.

3. 2. DOPRAVA A KOMUNIKÁCIE

Silné stránky	Slabé stránky
<ul style="list-style-type: none"> - prechádzajúca cesta II. triedy č. 520, - dostatočne vybudovaná cestná sieť v zastavanom území obce, dostatočné pokrytie zastávkami SAD, - zabezpečená hromadná preprava osôb SAD, - čiastočne zrekonštruované povrchy miestnych komunikácií, - vybudované odstavňové plochy v centre obce pred budovami OclÚ, na námestí a športovou infraštruktúrou, a zariadeniami cestovného ruchu, 	<ul style="list-style-type: none"> - nedostatok spojov do okresného mesta Tvrdošín v ranných hodinách, - nedostupná železničná doprava v obci ani jej okolí, - absencia prechodov pre chodcov na frekventovaných miestach, nevyhovujúci stav chodníkov pre peších, - potrebná rekonštrukcia cesty II. triedy, - nedostatok parkovacích miest, - potrebné rozšírenie chodníkov pre peších,
Príležitosti	Ohrozenia
<ul style="list-style-type: none"> - revitalizácia verejných komunikačných priestorov, - vybudovanie chodníkov pozdĺž miestnych komunikácií a štátnej cesty II. tr., - možnosť získania finančných prostriedkov z fondov EÚ, - využitie významnej geografickej polohy územia z hľadiska prechádzajúcich dopravných koridorov, - vybudovanie spevnených komunikácií na základe pozemkových úprav, 	<ul style="list-style-type: none"> - malá miera podpory miest a obcí zo strany štátu, - zhoršujúci sa stav obecných stavieb a komunikácií, - nevýhodné podmienky čerpania prostriedkov z EÚ fondov, - nevýhodné podmienky čerpania úverových zdrojov z komerčných bánk, - zvyšujúce sa náklady na údržbu a opravy cestnej infraštruktúry, - oneskorená výstavba a modernizácia cestnej siete, - zhoršenie dopravnej obsluhy, - trvalý presun cestujúcich z verejnej osobnej dopravy na individuálnu dopravu,

Schéma SWOT analýzy:

	S silné stránky	W slabé stránky
O príležitosti		



	Stratégia SO	7	Stratégia WO
	6	1	5
T hrozby	Stratégia ST	8	Stratégia WT

V oblasti technickej infraštruktúry výrazne prevládajú slabé stránky nad silnými. Odporúča sa využiť stratégia ST - kde musí obec prekonať slabiny využitím príležitostí, hlavne možnosťou využitia čerpania nenávratných finančných prostriedkov národných ako aj nadnárodných.

3.3 TECHNICKÁ INFRAŠTRUKTÚRA

Silné stránky	Slabé stránky
<ul style="list-style-type: none"> - vybudovaná sieť miestneho rozhlasu, - vybudovaný verejný vodovod v správe – Oravskej vodárenskej prechádzkovej spoločnosti, a.s., - obec Vitanová je napojená na el. energiu zo vzdušných VN linky 22 kV, - dostatok vybudovaných transformátorových staníc, - možnosť dostavby plôch IBV, - vybudované 2 cintoríny s dostatočnou kapacitou, - hasičská zbrojnica dostupná v centre obce, - fungujúci hasičský zbor, - vybudovaná rozvodná sieť plynu, 	<ul style="list-style-type: none"> - zlý technický stav vodovodného potrubia, - chýbajúce osvetlenie popri niektorých komunikáciách obce, - nedostatočné osvetlenie v bočných častiach obce, - nevybudovaný bezbariérový prístup do OcÚ, - nevyhovujúci stav priestoru obecných cintorínov, - zastaralosť a opotrebovanosť infraštruktúry, - prevaha nadzemných vedení nad podzemnými- obmedzenia ochranných pásiem,
Príležitosti	Ohrozenia
<ul style="list-style-type: none"> - rekonštrukcia verejného osvetlenia, zníženie energetickej náročnosti a jeho rozšírenie na neosvetlené časti obce, - kompletná rekonštrukcie vzdušnej elektrickej rozvodnej siete, - rekonštrukcia vodovodnej siete, - zavedenie elektrických, plynových, vodovodných a kanalizačných prípojok do nových častí IBV, - možnosť získania finančných prostriedkov z fondov EÚ, - využitie významnej geografickej polohy územia z hľadiska prechádzajúcich dopravných koridorov, - rozvoj ďalších telekomunikačných a dátových služieb v konkurenčnom prostredí, 	<ul style="list-style-type: none"> - malá miera podpory miest a obcí zo strany štátu, - zhoršujúci sa stav obecných stavieb a komunikácií, - nevýhodné podmienky čerpania prostriedkov z EÚ fondov, - nevýhodné podmienky čerpania úverových zdrojov z komerčných bánk, - stavebné a legislatívne prekážky a nevysporiadanosť pozemkov v intraviláne,

Schéma SWOT analýzy:

	S silné stránky	W slabé stránky
O príležitosti	Stratégia SO	Stratégia WO
	9	7
	2	2
T hrozby	Stratégia ST	Stratégia WT
		5

V oblasti technickej infraštruktúry výrazne prevládajú slabé stránky nad silnými. Odporúča sa využiť stratégia SO – kde musí obec prekonať slabiny využitím príležitostí, hlavne možnosťou využitia čerpania nenávratných finančných prostriedkov národných ako aj nadnárodných.

3.4 ODPADOVÉ HOSPODÁRSTVO

Silné stránky	Slabé stránky
- kvalitná legislatíva pre nakladanie s KO a DSO,	- neukončená výstavba splaškovej kanalizačnej siete s centrálnou



<ul style="list-style-type: none"> - spracovaný POH obce Vitanová na roky 2011-2015, - zabezpečený odvoz TKO, - v obci je vybudovaný systém separovaného zberu odpadu základných druhov, - rozostavaná sieť splaškovej kanalizácie, - rozostavaná sieť dažďovej kanalizácie, - centrálna ČOV v obci Liesek, 	<ul style="list-style-type: none"> - ČOV, - nedobudovaná kanalizačná sieť v časti Oravice, - nedoriešená likvidácia a využitie rastlinného odpadu, - nedostatok odpadových nádob na zmiešaný komunálny odpad a separovaný zber, - existencia čiernych skládok, - nízka miera vynútiteľnosti práva v oblasti ŽP, - obci sa nenachádza kompostáreň na biologicky rozložiteľných odpadov, - potrebné doriešenie technicko-organizačné zabezpečenie zberu biologicky rozložiteľných odpadov z domácnosti, - čierne skládky ako finančné bremeno obce,
Príležitosti	Ohrozenia
<ul style="list-style-type: none"> - dostavba kanalizačnej siete s intenzifikáciou ČOV v obci, - dostavba kanalizačnej siete v časti Oravice, - výstavba obecného kompostoviska, - obstaranie potrebných mechanizmov, - zabezpečiť efektívny separovaný zber v celej obci, - možnosti materiálového, resp. energetického využitia odpadov pri rešpektovaní duálnych vlastností odpadov, - dôsledné plnenie kvalitne stanovených cieľov v oblasti odpadového hospodárstva, - odstránenie zdrojov znečistenia povrchových a podzemných vôd, - zvýšiť právne vedomie obyvateľstva vo sfére životného prostredia, - rozvoj ekologického poľnohospodárstva a ekologizácia priemyselnej výroby, - možnosti získania finančných prostriedkov z fondov EÚ, - dodržiavanie noriem EÚ v oblasti produkcie znečisťujúcich látok v priemysle, 	<ul style="list-style-type: none"> - ohrozená kvalita povrchových vôd potoka Oravica, - znečistenie korýt odpadom, - zhoršenie zdravotného stavu obyvateľstva, - znečistenie ovzdušia veľkými zdrojmi znečistenia alokovaných v meste Dolný Kubín, Istebné a Tvrdošín, - dopady na zdravotný stav obyvateľov, - zníženie biodiverzity v lokalite Hornej Oravy, - nárast množstva vyvážaných odpadov, pretrvávajúce vykurovanie hlavne tuhými palivami, - nárast množstva vyvážaných odpadov, - nízka disciplína pri nakladaní s odpadmi, - neriešenie problému existencie „čiernych“ skládok,

Schéma SWOT analýzy:

	S silné stránky	W slabé stránky
O príležitosti	Stratégia <i>SO</i> 7	Stratégia <i>WO</i> 9 5 12
T hrozby	Stratégia <i>ST</i> 10	Stratégia <i>WT</i> 1

V prípade životného prostredia prevládajú slabé stránky nad silnými. Je to dôsledok nedobudovaného systému na likvidáciu a čistenie odpadových vôd. Odporúča sa využitie stratégie WT – čeliť hrozbám využitím silných stránok a príležitostí.

3.5 ŽIVOTNÉ PROSTREDIE

Silné stránky	Slabé stránky
<ul style="list-style-type: none"> - kvalitná legislatíva pre nakladanie s KO a DSO, - zabezpečený odvoz TKO, - relatívne stabilný objem produkovaného odpadu, - plynofikácia obce, - prírodné prostredie a alokácia lokalít NATURA 2000, - prechádzajúci vodný tok – hydrokoridor – Oravica, - čiastočne vybudovaná splašková kanalizačná sieť s ČOV, - čiastočne budovaná samostatná dažďová kanalizačná sieť, - lokalita Natura 2000 Horná Orava, - lokalita NATURA 2000 Tatry, 	<ul style="list-style-type: none"> - nedoriešené protizáplavové opatrenia, - znečistenie vodného toku Oravica, - nevyhovujúci technický stav tepelného hospodárstva, - čistotu ovzdušia nepriaznivo ovplyvňuje dosah produkcie exhalátov z výroby v okresnom meste Tvrdošín, Dolný Kubín, Istebné, - malé zdroje znečistenia ovzdušia - bodové zdroje z lokálnych kúrenísk, - nepriaznivé podmienky pre rozptyl exhalátov, - náchylnosť na vodnú eróziu v celom rozsahu veľkopoľne obrábanej pôdy, - prejazd poľnohospodárskych strojov po miestnych komunikáciách, - spaľovanie rastlinného odpadu na vlastných pozemkoch obyvateľov, - zdrojom negatívnych účinkov dopravy na životné prostredie územia obce je zdrojová a cieľová doprava,



	<ul style="list-style-type: none"> - lesy postihnuté exhalátmi – vysoké imisné zaťaženie a nesprávne hospodárske postupy, - lykožrútom poškodené smrekové monokultúry,
Príležitosti	Ohrozenia
<ul style="list-style-type: none"> - ekologizácia energetickej výroby, - rozvoj ekologického poľnohospodárstva a ekologizácia priemyselnej výroby, - možnosti získania finančných prostriedkov z fondov EU, - regulácia korýt miestnych potokov a revitalizácia ich okolia, - odstránenie zdrojov znečistenia povrchových a podzemných vôd ohrozujúcich zdroje vody, - zvýšiť právne vedomie obyvateľstva vo sfére životného prostredia, 	<ul style="list-style-type: none"> - zhoršujúci sa stav životného prostredia v dôsledku hospodárskej činnosti v regióne Ostravska, - ohrozená kvalita podzemných a povrchových vôd, - zhoršenie zdravotného stavu obyvateľstva, - znečistenie ovzdušia veľkými zdrojmi znečistenia, - dopady na zdravotný stav obyvateľov, - zníženie biodiverzity, - hrozba zníženia kvality životného prostredia v dôsledku výstavby z hľadiska kvantity a kvality - nadmerná zástavba výšková, plošná, nevhodná funkčná skladba plôch - tlak na životné prostredie a pôvodnú krajinu, urbanizácia krajiny, - radikalizácia zmien v životnom prostredí na miestnej a globálnej úrovni (povodne, veterné smršte, otepľovanie, klimatické zmeny,

Schéma SWOT analýzy:

	S silné stránky	W slabé stránky
O príležitosti	Stratégia SO 10	Stratégia WO 12 2 6
T hrozby	Stratégia ST 4	Stratégia WT 10

V prípade životného prostredia prevládajú slabé stránky nad silnými. Je to dôsledok nedobudovaného systému na likvidáciu a čistenie odpadových vôd a existenciou záťažových prevádzok v Žilinskom kraji. Odporúča sa využitie stratégie SO – prekonať slabiny využitím príležitostí a minimalizovať náklady súvisiace so slabými stránkami.

3.6 SOCIÁLNA OBLASŤ A ZDRAVOTNÍCTVO

Silné stránky	Slabé stránky
<ul style="list-style-type: none"> - zabezpečená opatrovateľská služba, - stavebno-technický stav bytového fondu je prevažne dobrý a vyhovujúci, - funkcia osobitného príjemcu sociálnych dávok, - stretnutia dôchodcov, intenzívna klubová činnosť - uvítanie do života novorodencov obce, príspevok obce - pomoc v krízových situáciách (živelná pohroma, rodinná tragédia....), 	<ul style="list-style-type: none"> - neexistencia ambulancie praktického lekára pre deti a dospelých, - neexistencia stomatologickej ambulancie a dentálnej hygieny, - absencia komerčnej lekárně, - chývajúcí domov sociálnych služieb, - absencia gynekologickej ambulancie, - nedostatočne riešená základná zdravotná starostlivosť, - v súčasnosti stagnujúca bytová výstavba, - nedostatok bytov pre mladé rodiny s deťmi, - nedostatočná podpora osobej starostlivosti o deti pri zosúladvaní pracovného a rodinného života, - nedostatok a opotrebovanosť priestorov pre mládež a dorast, - na voľnočasové aktivity - nedoriešená sociálna sieť, - zastaralosť a opotrebovanosť bytového fondu, - nedostatok zdrojov na skvalitňovanie sociálneho zázemia,
Príležitosti	Ohrozenia
<ul style="list-style-type: none"> - možnosť použitia 2% daní daňových subjektov na prioritné potreby zdravotníctva, - zakladanie mimovládnych neziskových organizácií poskytujúcich všeobecne prospešné služby, - zlepšujúca sa infraštruktúra a lepšie prepojenie trhov práce na susediace trhy práce, - rozšírenie aktívnych opatrení na trhu práce na podporu 	<ul style="list-style-type: none"> - rast počtu obyvateľov v seniorskej kategórii, - zhoršujúca sa sociálna situácia niektorých skupín obyvateľstva, - zhoršovanie zdravotného stavu stredného veku, - rast počtu srdcovo-cievnych chorôb, - rast nádorových ochorení tráviaceho traktu, - vysoký výskyt alergických ochorení, - pokles výdavkov na preventívnu zdravotnú starostlivosť,



<ul style="list-style-type: none"> - vzdelávania a prípravy pre trh práce a na podporu zamestnávania v atypických formách pracovných vzťahov, najmä pre rodičov počas materskej dovolenky a rodičovskej dovolenky, - podpora rozvoja sociálnych služieb, a iných opatrení, projektov a programov na podporu sociálneho začleňovania ohrozených skupín podľa ich špecifických potrieb, - možnosti získania finančných prostriedkov z fondov EU, 	<ul style="list-style-type: none"> - pretrvávajúce stereotypy v mobilitnom správaní sa pracovnej sily, - nízky záujem zamestnávateľov o prijímanie uchádzačov o zamestnanie na podporované pracovné miesta, - nedostatočný záujem zamestnávateľov o udržateľnosť vytvorených pracovných miest, - prehlbovanie chudoby u niektorých skupín populácie a reprodukcia chudoby, - zvyšujúci sa počet klientov odkázaných na pomoc iných nesystematickou preventívnou prácou v prirodzenom rodinnom a otvorenom prostredí, - zvyšujúce sa finančné náklady na sociálne služby,
---	--

Schéma SWOT analýzy:

	S silné stránky	W slabé stránky
O príležitosti	Stratégia SO 0	Stratégia WO 13
T hrozby	Stratégia ST 6	Stratégia WT 6

V tomto prípade prevláda vyrovnaná bilancia. Odporúča sa obci zabezpečovať nevyhnutné sociálne služby pre obyvateľov a ostatné služby ponechať poskytovateľom v meste Tvrdošín.

3.7 ŠKOLSTVO A ŠPORT

Silné stránky	Slabé stránky
<ul style="list-style-type: none"> - fungujúca materská škola, - priestory materskej školy novovybudované, - existencia plnoorganizovanej základnej školy, - vysoká odbornosť vyučovania, - kvalifikovanosť pedagogických pracovníkov, - postupné využívanie inováčných prvkov do vyučovania, - individuálna integrácia žiakov ŠVVP, - kvalitná web stránka školy, - veľký výber záujmovej činnosti, - možnosť stravovania žiakov, dospelých aj cudzích strávníkov, - areál školy poskytujúci dostatočné športové a oddychové využitie pre žiakov i verejnosť, - účasť a úspešnosť žiakov v súťažiach, - ochota pedagógov i nepedagogických pracovníkov ďalej sa vzdelávať, - orientácia pedagogických a nepedagogických pracovníkov na zlepšovanie pracovného prostredia, - dôraz na rýchly kontakt s rodičmi pri riešení vzdelávacích i výchovných problémov, - existujúci futbalový areál, - vybudované príslušenstvo k futbalovému areálu. - činné športové kluby, - existujúci poľovnícky revír, - existujúci rybársky revír, - vybudované cyklistické cesty, - vybudované lyžiarske strediská, - Vybudované termálne kúpalisko, 	<ul style="list-style-type: none"> - potrebné dovybavenie materskej školy, - klesajúci počet detí v materskej škole, - potrebné dovybavenie základnej školy, - klesajúci počet detí v základnej škole, - nevyhnutná revitalizácia vonkajších priestorov materskej školy, - nedostatok finančných prostriedkov na údržbu budov školy, - potrebná rekonštrukcia školskej kuchyne - absencia školskej telocvične, - nedostatok učebníc, - nedostatočný záujem detí a mládeže o šport a pohyb,
Príležitosti	Ohrozenia
<ul style="list-style-type: none"> - dovybavenie materskej školy, - dovybavenie základnej školy, - postupné zlepšovanie podmienok na kvalitnú výučbu žiakov, - získavanie finančných zdrojov cez projekty, - využívanie priestorov školy nielen na výchovno-vyučovaciu činnosť, - aplikácia nových poznatkov do vyučovania prostredníctvom vzdelávania, - budovanie partnerských vzťahov vo väzbe: učiteľ - žiak - rodič, - spolupráca s médiami, 	<ul style="list-style-type: none"> - vplyv nežiadúcich javov na deti a mládež (závislosti, konzumné kultúry...), - nedostatok finančných prostriedkov na údržbu existujúcich športových objektov, - nedostatočné materiálne zabezpečenie a podpora talentovanej mládeže v jednotlivých druhoch športov, - nárast sociálnej ohrozenosti mládeže, - nedostatok finančných prostriedkov na výstavbu nových športovo-rekreačných objektov, - nízka účasť rezortov, samosprávy a sociálnych partnerov na



<ul style="list-style-type: none"> - dobudovanie a vybavenie športových, športovo-rekreačných a oddychových plôch v obci Vitanová, - skvalitnenie existujúcich areálov a doplnenie nových areálov pre potreby obyvateľov obce, najmä so zameraním na deti a mládež, - vytváranie územných a priestorových podmienok pre realizáciu rozličných športových, rekreačných a oddychových aktivít, - zefektívnenie spolupráce s krajským mestom na regionálnej úrovni, - možnosť získania finančných prostriedkov z fondov EU, 	tvorbe obsahu vzdelávania,
---	----------------------------

Schéma SWOT analýzy:

	S silné stránky	W slabé stránky
O príležitosti	Stratégia SO 23	10 4 Stratégia WO 13
T hrozby	10 Stratégia ST	6 Stratégia WT

V oblasti vzdelávania je situácia vyrovnaná. Odporúča sa využitie stratégie *SO* – využiť silné stránky na prekonanie slabých a minimalizovať náklady súvisiace so slabými stránkami. V oblasti športu podporovať rekonštrukciu starej a výstavbu športovej infraštruktúry v obci. Je potrebné podporovať organizovanú športovú činnosť.

3.8 KULTÚRA

Silné stránky	Slabé stránky
<ul style="list-style-type: none"> - vybudovaný dom kultúry, - dlhoročná história obce, tradície, - pravidelné organizované kultúrne podujatia - deň matiek, deň dôchodcov, - prítomnosť kultúrnych pamiatok (kostol), - rozvoj a uchovávanie kultúrnych tradícií a folklóru, - dobré kultúrne povedomie obyvateľov, - ľudová kamenárska práca stĺp sv. Rócha z roku 1770, - náhrobný kríž na hrobe richára Vojtašáka z roku 1851 umiestnený na dolnom cintoríne, - zachovalá zrubová drevenica je postavená z mohutných trémov, - holerský kríž horný cintorín, 	<ul style="list-style-type: none"> - nedostatok finančných prostriedkov pre činnosť zariadení a pre ich rozvoj, - chýbajúce tradičné, každoročne organizované kultúrne podujatia, - nerozvinutá kultúrna turistika, - absencia združenia, záujmového krúžku v oblasti kultúry, - negatívny stav kultúrneho domu, - potrebná rekonštrukcia sociálnych zariadení v priestoroch kultúrneho domu, - slabá propagácia a reklama kultúrnych aktivít obce, - nedostatočné materiálne vybavenie na kultúrne a vzdelávacie podujatia, - chátrajúci stav kultúrnych pamiatok, - neexistencia zariadenie propagujúceho tradičné remeslá z okolia obce,
Príležitosti	Ohrozenia
<ul style="list-style-type: none"> - lepšia koordinovanosť a propagácia kultúrnych aktivít obce, - rekonštrukcia budovy domu kultúry a vybavenie interiérov, - rekonštrukcia kultúrnych pamiatok, - rozvoj sponzorovania kultúry, - obnova zanikajúcich tradícií, - vydanie multimediálnych propagačných materiálov o obci, jej kultúrnom dedičstve a tradícií, - zefektívnenie spolupráce s okolitými obcami na regionálnej úrovni, - možnosť získania finančných prostriedkov z fondov EU, 	<ul style="list-style-type: none"> - zmeny vo vnímaní tradičných hodnôt (pokles záujmu o niektoré hodnoty a tradície) - slabá podpora kultúry zo strany štátu a VÚC, - posun priorit mládeže ku konzumnej kultúre, - nedostatok finančných prostriedkov na šírenie miestnej kultúry za hranice katastrálneho územia obce,

Schéma SWOT analýzy:

	S silné stránky	W slabé stránky
O príležitosti	Stratégia SO 10 6	Stratégia WO



	10	2	8
T hrozby	Stratégia <i>ST</i>		Stratégia <i>WT</i>
			4

V oblasti kultúry je situácia vyrovnaná. Odporúča sa využitie stratégie *SO* – využiť príležitosti na prekonanie ohrození a minimalizovať náklady súvisiace so slabými stránkami. V oblasti kultúry podporovať výstavbu kultúrnej infraštruktúry a organizovanú kultúrnu činnosť.

3.9 PROPAGÁCIA A CESTOVNÝ RUCH

Silné stránky	Slabé stránky
<ul style="list-style-type: none"> - bohaté kultúrne dedičstvo, - prírodné krásy v okolí obce, - CHKO Horná Orava, - veľký počet povrchových prírodných útvarov, - strategická východisková poloha na poznávacie výlety do širšieho okolia obce, - početné množstvo turistických chodníkov, - početné množstvo cykloturistických trás, - existencia poľovníckeho revíru, - prítomnosť lyžiarskeho vleku, - dostatok ubytovacích kapacít, - existencia stravovacích zariadení, - prítomnosť prírodného útvaru Juráňova dolina, - blízke rekreačné stredisko Oravice, 	<ul style="list-style-type: none"> - málo rozvinutý cestovný ruch, - chýba rekreačné zázemie obce, - nedostatočná propagácia goodwillu a CR obce, - neexistencia www stránky obce, - nedostatočné služby v oblasti cestovného ruchu, - slabá kooperácia s cestovnými kancelárkami, - slabá propagácia tradičných umení a remesiel v obci, - nedostatok športovísk potenciálne využiteľných návštevníkmi obce,
Príležitosti	Ohrozenia
<ul style="list-style-type: none"> - dobré možnosti (existencia lesných a poľných ciest) pre budovanie cyklistických a rekreačných trás, - dobrá poloha Vitanová v rámci regionálnych štruktúr, - dobrá poloha Vitanová vo väzbe na prírodné turistické, rekreačné lokality, - zavádzanie nových produktov cestovného ruchu v súvislosti s agroturistikou, - iniciatíva spoločenských, kultúrnych, športových,... organizácií, - spolupráca na regionálnej úrovni v rozvoji turizmu, - rozvoj agroturistických aktivít so zameraním na vzdelávacie a zážitkové pobyty, 	<ul style="list-style-type: none"> - pokračujúci postupný úpadok rekreačných lokalít v Hornej Orave, - zmeny vo vnímaní tradičných hodnôt (pokles záujmu o niektoré hodnoty a tradície), - nevypočítateľné správanie neprispôsobivých skupín obyvateľov, - negatívne dopady na životné prostredie v prípade zásadného zvýšenia cestovného ruchu, - zvýšené náklady na likvidáciu odpadu, - tlak na parkovacie plochy, - negatívne dôsledky v oblasti verejného poriadku,

Schéma SWOT analýzy:

	S silné stránky	W slabé stránky
O príležitosti	8 Stratégia <i>SO</i>	7 Stratégia <i>WO</i>
T hrozby	13 Stratégia <i>ST</i>	6 Stratégia <i>WT</i>

Obec disponuje veľkým rozvojovým potenciálom v oblasti cestovného ruchu. V súčasnosti však nie je plne využívaný. Odporúča sa využiť stratégiu *SO* a využiť silné stránky, ako kultúrno-historický potenciál, prírodný potenciál na získanie konkurenčnej výhody.

3.10 ADMINISTRATÍVA A BEZPEČNOSŤ

Silné stránky	Slabé stránky
<ul style="list-style-type: none"> - existencia verejného rozhlasu, - dostatok priestorov pre administratívu, 	<ul style="list-style-type: none"> - negatívny stav nehnuteľného majetku obce, - nevybudovaný bezbariérový prístup do obecného úradu,



<ul style="list-style-type: none"> - budova obecného úradu v dostupného v centre obce, 	<ul style="list-style-type: none"> - nevyhovujúci technický stav budovy obecného úradu, absencia kamerového systému, - zvyšujúca sa drobná kriminalita – krádeže, vandalizmus, - v obci ani v súčasnosti nie sú vybudované nijaké zariadenia v súvislosti s civilnou ochranou, - nedostatok finančných prostriedkov na údržbu technickej infraštruktúry, - nedostatočná úroveň optimalizácie procesov a štandardizácie dokumentov vo verejnej správe, - absencia koncepčného a systematického formovania právneho rámca podpory aplikácie IT v procesoch výkonu činností verejnej správy, - nízky podiel e-služieb verejnej správy s vyššou pridanou hodnotou a nízka efektívnosť ostatných služieb verejnej správy, - nízka vybavenosť a výkonnosť technologickej IK infraštruktúry samosprávy, - nedostupný kvalitný digitálny systém prenosu dát, - pomaly zavádzané základné služby eGovernmentu a nízka efektívnosť ostatných elektronizovaných verejných služieb, ktoré väčšinou iba kopírujú papierové služby,
<p>Príležitosti</p> <ul style="list-style-type: none"> - možnosť získania finančných prostriedkov z fondov EÚ, - zrušenie princípu miestnej kompetencie pri vydávaní dokumentov a poskytovaní služieb verejnou správou, - e-government je príležitosťou prelomovú modernizáciu interných administratívno-správnych procedúr, zlepšenie imidžu VS, ako aj zvýšenie podielu a záujmu verejnosti na správe vecí verejných, - vytváranie kvalitného a dostupného verejného digitálneho obsahu stimulujúceho dopyt po e-službách a širokopásmovom pripojení, 	<p>Ohrozenia</p> <ul style="list-style-type: none"> - malá miera podpory miest a obcí zo strany štátu, - nevýhodné podmienky čerpania prostriedkov z EÚ fondov, - nevýhodné podmienky čerpania úverových zdrojov z komerčných bánk, - nedostatočná kvalita právneho rámca výkonu činností verejnej správy, - zvyšovanie komunikačnej a administratívnej náročnosti výkonu činností verejnej správy vo vzťahu k externému, ako aj internému prostrediu,

Schéma SWOT analýzy:

	S silné stránky	W slabé stránky
O príležitosti	13 Stratégia <i>SO</i>	8 Stratégia <i>WO</i> 1 4
T hrozby	3 Stratégia <i>ST</i>	5 Stratégia <i>WT</i>

V oblasti technickej infraštruktúry výrazne prevládajú slabé stránky nad silnými. Odporúča sa využiť stratégia *WO* – kde musí obec využiť silné stránky a príležitosti.

3.11 INFORMATIZÁCIA OBCE

Silné stránky	Slabé stránky
<ul style="list-style-type: none"> - postupne zavádzané služby eGovernmentu a elektronizácia služieb štátnej správy a samosprávy - dobrá vybavenosť a výkonnosť technologickej IK infraštruktúry v obecnom úrade, - relatívne vysoká penetrácia širokopásmového pripojenia, - vlastné webové stránky všetkých organizácií v zriaďovateľskej pôsobnosti obce, 	<ul style="list-style-type: none"> - vypadávanie signálu na niektorých lokalitách, - nedostatočná kvalita internetového pripojenia prostredníctvom Slovak Telekom, - nedostatok regionálneho digitálneho obsahu a nízke konkurenčné prostredie z dôvodu vysokej ceny za PC, nízkej výkonnosti e-služieb, - nedostatočná úroveň optimalizácie procesov a štandardizácie dokumentov vo verejnej správe, - absencia koncepčného a systematického formovania právneho rámca podpory aplikácie IT v procesoch výkonu činností verejnej správy, - nízky podiel e-služieb verejnej správy s vyššou pridanou hodnotou a nízka efektívnosť ostatných služieb verejnej správy, - nízka efektívnosť, bezpečnosť a interoperabilita ISVS, - nedostupný kvalitný digitálny obsah, - fyzicky nedostupný internet v území s nízkou hustotou osídlenia, alebo málo atraktívny pre používateľov, - pomaly zavádzané základné služby eGovernmentu a nízka efektívnosť ostatných elektronizovaných verejných služieb, ktoré



	- väčšinou iba kopírujú papierové služby, - chýbajúca vysokokapacitná dátová sieť k domom,
Príležitosti	Ohrozenia
<ul style="list-style-type: none"> - možnosť získania finančných prostriedkov z fondov EÚ, - zvýšenie počítačovej gramotnosti, - zníženie cien využívania Internetu, - rozvoj ďalších telekomunikačných služieb v konkurenčnom prostredí, - vytváranie a sprístupňovanie verejného digitálneho obsahu, - zrušenie princípu miestnej kompetencie pri vydávaní dokumentov a poskytovaní služieb verejnou správou, - e-government je príležitosťou prelomovú modernizáciu interných administratívno-správnych procedúr, zlepšenie imidžu VS, ako aj zvýšenie podielu a záujmu verejnosti na správe vecí verejných, - vytváranie kvalitného a dostupného verejného digitálneho obsahu stimulujúceho dopyt po e-službách a širokopásmovom pripojení, - rastúca penetrácia širokopásmového pripojenia, 	<ul style="list-style-type: none"> - nevýhodné podmienky čerpania prostriedkov z EÚ fondov, - nevýhodné podmienky čerpania úverových zdrojov z komerčných bánk, - digital divide, zvyšovanie disparít medzi územiami alebo sociálnymi skupinami vo využívaní IKT, - nízka digitálna gramotnosť a zručnosť používateľov IKT a nedostatočný dopyt po elektronických službách, - rozvoj digitálnej kriminality, narušenie súkromia, výchovy a ochrany osobných údajov, - legislatívne a stavebné prekážky pri budovaní informačných technológií,

Schéma SWOT analýzy:

	S silné stránky	W slabé stránky
O príležitosti	Stratégia SO	11 Stratégia WO 5 5 9
T hrozby	4 Stratégia ST	6 Stratégia WT

V oblasti technickej infraštruktúry výrazne prevládajú slabé stránky nad silnými. Odporúča sa využiť stratégia WO – kde musí obec prekonať slabiny využitím príležitostí, hlavne možnosťou využitia čerpania nenávratných finančných prostriedkov národných ako aj nadnárodných.

Koordinácia a syntéza výsledkov SWOT

Zostavenie analýzy SWOT je zložitý proces, ktorý si vyžaduje systematický prístup pri identifikácii a analýze bezprostredných (často i skrytých) vonkajších a vnútorných faktorov. Výstiznosť väčšiny faktorov je zložitá vyjadriť prostredníctvom jednoduchých formulácií. Pri zaraďovaní jednotlivých faktorov do základných zložiek SWOT analýzy je potrebné zodpovedne posudzovať ich lokálne a mikroregionálne podmienenú situáciu a relatívny podiel na regionálnom rozvoji. V tomto zmysle ide hlavne o nerovnováhu medzi obcou Vitanová a ostatnými obcami v okolí.

Naopak medzi slabé stránky obce Vitanová patrí nepriaznivý demografický vývoj obyvateľstva, nedobudovaný vzdelávací systém zahŕňajúci možnosti vzdelávania v rámci celoživotného vzdelávania, vzhľadom na alokáciu obce, nesúlad vzdelanostnej štruktúry s potrebami trhu práce. V oblasti podnikateľského sektora ide hlavne o dobudovania službotvorného sektora. V oblasti technickej infraštruktúry ide potrebu dobudovania inžinierskych sietí v oblasti odpadového hospodárstva, dostavbu a rekonštrukciu cestnej siete, ktorá sa nachádza na niektorých miestach v havarijnom stave.

Ohrozenia obce Vitanová vyplývajú z okolitého prostredia, tendencií a skutočností, ktoré nemôže manažment obce ovplyvniť.

3.12 PROBLÉMOVÁ ANALÝZA – HLAVNÉ ODVETVOVÉ DISPARITY A VYMEDZENIE CIEĽOVÝCH SKUPÍN SO SÚSTREDENOU PODPOROU OBCE VITANOVÁ.

Identifikácia odvetvových disparít a nadväzujúce vymedzenie cieľových skupín je v súlade so zadaním z vypracovanej analýzy SWOT ako aj analýzy zdrojov obce Vitanová. Dôležitým východiskovým rámcom pre vymedzenie cieľových skupín so sústredenou podporou obce Vitanová a stanovenie



relevantných opatrení, ktoré by mali riešiť existujúce nerovnosti a rozdiely, sú vybrané strategické a koncepcné dokumenty spracované na národnej (Partnerská dohoda), regionálnej (PHSR ŽISK) úrovni, ako aj vo vzťahu k štátnym legislatívnym normám zaväzujúcim obec Vitanová poskytovať svojim obyvateľom balík verejných služieb.

Na odvetvové (odborové a sektorové) disparity treba pozeráť ako na nerovnosti, neoddôvodnené rozdiely, či nehody medzi potenciálom a jeho súčasným využitím. Ich identifikácia vychádza z porovnania zistených silných a slabých stránok, ktoré sú uvedené vo SWOT analýze. Pôsobenie silných stránok obce Vitanová je oslabované negatívnymi vplyvmi jej slabých stránok. Silné stránky sú potenciálom, ktorý je možné využiť pre budúci rozvoj, je ale nutné zlepšiť alebo odstrániť príslušné slabé stránky tak, aby mohli byť silné naplno využité.

Nasledujúci prehľad je usporiadaný práve týmto spôsobom, kedy proti silným stránkam obce sú vždy postavené relevantné slabé stránky, ktoré majú v danom problémovom okruhu opačný vplyv. Vybrané sú práve tie, ktoré z hľadiska budúceho vývoja možno považovať za najzávažnejšie a kde je viacmenej možné predpokladať aspoň dielčie riešenie.

Obec Vitanová je súčasťou vyššieho územného celku Žilina. Národná stratégia regionálneho rozvoja definovala pre tento kraj nasledovné disparity, ktoré by mali byť zohľadnené v PHRSR obce Vitanová:

Hlavné disparity ŽSK

v pôdohospodárstve

- nedostatočná spolupráca a koordinácia v poľnohospodárstve;
- nedostatočné využívanie zdrojov v lesnom hospodárstve;

v priemysle

- inovačné a technologické zaostávanie, spôsobuje zvyšujúcu energetickú a surovinovú náročnosť výroby, a to najmä v strojárstve;
- nedostatočné využitie existujúcich výrobných kapacít, vrátane výskumu a vývoja v elektrotechnickom, hutníckom a strojárskom priemysle;
- nedostatočná reštrukturalizácia priemyslu a ďalších rozhodujúcich odvetví;

v službách

- zníženie konkurencieschopnosti malého a stredného podnikania v dôsledku veľkej expanzie nadnárodných spoločností, ale aj často pre absentujúcu kvalitu poskytovaných služieb (elektrotechnický priemysel);
- nedostatočná kvalita verejných služieb občanom a podnikateľskej sfére;

v technickej infraštruktúre

- nedostatočné kapacity a telekomunikačná infraštruktúra;
- nedostatočná kvalita ciest II. a III. triedy má často za následok dopravné nehody;
- nedobudovanosť dopravnej infraštruktúry nadregionálnej úrovne;
- značné ekologické zaťaženie krajiny (priemysel, metalurgia);

v sociálno-spoločenskej infraštruktúre

- nízky počet vysokoškolsky vzdelaných zamestnancov v podnikoch a inštitúciách,
- nevyhovujúca vzdelanostná štruktúra, vysoký podiel obyvateľstva so základným vzdelaním, významné vnútroregionálne rozdiely;
- nízka životná úroveň v severných okresoch;
- značný odlev pracovných síl do zahraničia z titulu blízkosti hraníc, pričom za vysokokvalifikované pracovné sily nie sú náhrady;
- nerovnomerná sieť zariadení sociálnych služieb v jednotlivých okresoch kraja;
- vysoké percento absolventov stredných škôl nepracujúcich v ukončenom študijnom alebo učebnom odbore (80 %), nízka vedomostná úroveň a pripravenosť absolventov základných a stredných škôl pre potreby trhu práce;
- prehlbovanie rozdielov v postavení mužov a žien na trhu práce.

Hlavné faktory rozvoja ŽSK:

v pôdohospodárstve

- dobrý produkčný pôdohospodársky potenciál v oblasti lesníctva, pestovania obilnín a zemiakov;

v priemysle

- rozvinutá diverzifikovaná štruktúra priemyslu;
- vysoký podiel zahraničného kapitálu v podnikoch;
- možnosť posilňovania exportu;
- budovanie vedecko-technologických parkov a regionálneho inovačného centra;

v službách

- disponibilný potenciál pre regionálnu ekonomiku na báze informačných technológií, inovatívnych služieb v oblasti vzdelávania a podporných služieb pre rozhodujúce priemyselné odvetvia;
- atraktívny potenciál pre rozvoj turizmu;

v technickej infraštruktúre



- zábery týkajúce sa splavenia Váhu, ekologická a integrovaná doprava;
- možnosti využitia kombinovanej dopravy;
- dopravné prepojenie Krakov - Budapešť;
- polohový potenciál kraja, logistické väzby;
- dostatočný potenciál zdrojov vody a vysoká lesnatosť územia;
- sebestačnosť územia vo výrobe elektrickej energie, možnosti budovania nových zdrojov energie;

v sociálno-spoločenskej infraštruktúre

- dobrá demografická situácia, dlhodobá progresívna prirodzená mobilita a natalita;
- nízka miera nezamestnanosti v posledných rokoch;
- posilnenie systému celoživotného vzdelávania a cielej rekvalifikácie.

Nasledujúce tabuľky prezentujú hlavné faktory rozvoja a hlavné disparity rozvoja obce Vitanová v jednotlivých politikách.

Hospodárstvo a vedecko-technický rozvoj

Faktory rozvoja	Hlavné disparity
<ul style="list-style-type: none"> + poľnohospodárska pôda zaberajúca cca. 27,74 % katastra obce, + celkovo 11 podnikateľských subjektov – právnické osoby, + zastúpené 3 slobodné povolania, + 4 samostatne hospodáriaci roľníci, + celkový počet fyzických osôb podnikateľov – 189 v roku 2014, + narastajúci počet podnikateľských subjektov, + fungujúce poľnohospodárske podniky, + rozšírená rastlinná a živočíšna výroba, + rozvinutá sieť maloobchodu – potravinárske a nepotravinárske predajne, + rozvinutá sieť ostatných komerčných služieb, + rýchla dostupnosť okresného mesta Tvrdošín, + existencia prevádzok predajní zmiešaného tovaru, + existencia servisných prevádzok a opravovní, + veľké plochy hospodárskych lesov v katastrí – 3120,7 ha, + rozvinutý drevospracujúci priemysel, + rozvinutý sektor cestovného ruchu – Oravice, Vitanová, + vybudované stravovacie a ubytovacie zariadenia, 	<ul style="list-style-type: none"> - nevybudovaná obecná tržnica, - nerozvinutý pracovný trh v obci a v celej lokalite Námestova, - nedostatok výrobných zariadení v obci má vplyv na ponuku pracovných príležitostí, - nízke možnosti zamestnania v obci, - nízke priemerné mzdy v regióne, - útlm stavebnej výroby, - stagnácia podnikateľskej sféry, nerozvíjajúce sa MaSP, - nezaujem mladých ľudí o podnikanie, - vysoká miera nezamestnanosti žien, mladých a obyvateľov po 50 roku života, - nízke priemerné mzdy v poľnohospodárstve a lesníctve,

Doprava a komunikácie

Faktory rozvoja	Hlavné disparity
<ul style="list-style-type: none"> + prechádzajúca cesta II. triedy č. 520, + dostatočne vybudovaná cestná sieť v zastavanom území obce, + dostatočné pokrytie zastávkami SAD, + zabezpečená hromadná preprava osôb SAD, + čiastočne zrekonštruované povrchy miestnych komunikácií, + vybudované odstavňé plochy v centre obce pred budovami OclÚ, na námestí a športovou infraštruktúrou, a zariadeniami cestovného ruchu, 	<ul style="list-style-type: none"> - nedostatok spojov do okresného mesta Tvrdošín v ranných hodinách, - nedostupná železničná doprava v obci ani jej okolí, - absencia prechodov pre chodcov na frekventovaných miestach, - nevyhovujúci stav chodníkov pre peších, - potrebná rekonštrukcia cesty II. triedy, - nedostatok parkovacích miest, - potrebné rozšírenie chodníkov pre peších,

Technická infraštruktúra

Faktory rozvoja	Hlavné disparity
<ul style="list-style-type: none"> + vybudovaná sieť miestneho rozhlasu, + vybudovaný verejný vodovod v správe – Oravskej vodárenskej prechádzkovej spoločnosti, a.s., + obec Vitanová je napojená na el. energiu zo vzdušných VN linky 22 kV, + dostatok vybudovaných transformátorových staníc, + možnosť dostavy plôch IBV, + vybudované 2 cintoríny s dostatočnou kapacitou, + hasičská zbrojnica dostupná v centre obce, + fungujúci hasičský zbor, + vybudovaná rozvodná sieť plynu, 	<ul style="list-style-type: none"> - zlý technický stav vodovodného potrubia, - chýbajúce osvetlenie popri niektorých komunikáciách obce, - nedostatočné osvetlenie v bočných častiach obce, - nevybudovaný bezbariérový prístup do OclÚ, - nevyhovujúci stav priestoru obecných cintorínov, - zastaralosť a opotrebovanosť infraštruktúry, - prevaha nadzemných vedení nad podzemnými- obmedzenia ochranných pásiem,

Odpadové hospodárstvo

Faktory rozvoja	Hlavné disparity



<ul style="list-style-type: none"> + kvalitná legislatíva pre nakladanie s KO a DSO, + spracovaný POH obce Vitanová na roky 2011-2015, + zabezpečený odvoz TKO, + v obci je vybudovaný systém separovaného zberu odpadu základných druhov, + rozostavaná sieť splaškovej kanalizácie, + rozostavaná sieť dažďovej kanalizácie, + centrálna ČOV v obci Liesek, 	<ul style="list-style-type: none"> - neukončená výstavba splaškovej kanalizačnej siete s centrálnou ČOV, - nedobudovaná kanalizačná sieť v časti Oravice, - nedoriešená likvidácia a využitie rastlinného odpadu, - nedostatok odpadových nádob na zmiešaný komunálny odpad a separovaný zber, - existencia čiernych skládok, - nízka miera vynútiteľnosti práva v oblasti ŽP, - obci sa nenachádza kompostáreň na biologicky rozložiteľných odpadov, - potrebné doriešenie technicko-organizačné zabezpečenie zberu biologicky rozložiteľných odpadov z domácnosti, - čierne skládky ako finančné bremeno obce,
--	---

Životné prostredie

Faktory rozvoja	Hlavné disparity
<ul style="list-style-type: none"> + kvalitná legislatíva pre nakladanie s KO a DSO, + zabezpečený odvoz TKO, + relatívne stabilný objem produkovaného odpadu, + plynofikácia obce, + prírodné prostredie a alokácia lokalít NATURA 2000, + prechádzajúci vodný tok – hydrokoridor – Oravica, + čiastočne vybudovaná splašková kanalizačná sieť s ČOV, + čiastočne budovaná samostatná dažďová kanalizačná sieť, + lokalita Natura 2000 Horná Orava, + lokalita NATURA 2000 Tatry, 	<ul style="list-style-type: none"> - nedoriešené protizáplavové opatrenia, - znečistenie vodného toku Oravica, - nevyhovujúci technický stav tepelného hospodárstva, - čistotu ovzdušia nepriaznivo ovplyvňuje dosah produkcie exhalátov z výroby v okresnom meste Tvrdosín, Dolný Kubín, Istebné, - malé zdroje znečistenia ovzdušia - bodové zdroje z lokálnych kúrenísk, - nepriaznivé podmienky pre rozptyl exhalátov, - náchylnosť na vodnú eróziu v celom rozsahu veľkopoľne obrábanej pôdy, - prejazd poľnohospodárskych strojov po miestnych komunikáciách, - spaľovanie rastlinného odpadu na vlastných pozemkoch obyvateľov, - zdrojom negatívnych účinkov dopravy na životné prostredie územia obce je zdrojová a cieľová doprava, - lesy postihnuté exhalátmi – vysoké imisné zaťaženie a nesprávne hospodárske postupy, - lykožrútom poškodené smrekové monokultúry,

Sociálna oblasť a zdravotníctvo

Faktory rozvoja	Hlavné disparity
<ul style="list-style-type: none"> + zabezpečená opatrovateľská služba, + stavebno-technický stav bytového fondu je prevažne dobrý a vyhovujúci, + funkcia osobitného príjemcu sociálnych dávok, + stretnutia dôchodcov, intenzívna klubová činnosť + uvítanie do života novorodencov obce, príspevok obce pomoc v krízových situáciách (živelná pohroma, rodinná tragédia....), 	<ul style="list-style-type: none"> - neexistencia ambulancie praktického lekára pre deti a dospelých, - neexistencia stomatologickej ambulancie a dentálnej hygieny, - absencia komerčnej lekárne, - chývajúci domov sociálnych služieb, - absencia gynekologickej ambulancie, - nedostatočne riešená základná zdravotná starostlivosť, - v súčasnosti stagnujúca bytová výstavba, - nedostatok bytov pre mladé rodiny s deťmi, - nedostatočná podpora osobnej starostlivosti o deti pri zosúladovaní pracovného a rodinného života, - nedostatok a opotrebovanosť priestorov pre mládež a dorast, na voľnočasové aktivity - nedoriešená sociálna sieť, - zastaralosť a opotrebovanosť bytového fondu, - nedostatok zdrojov na skvalitňovanie sociálneho zázemia,

Školstvo a šport

Faktory rozvoja	Hlavné disparity
<ul style="list-style-type: none"> + fungujúca materská škola, + priestory materskej školy novovybudované, + existencia plnoorganizovanej základnej školy, + vysoká odbornosť vyučovania, + existujúci futbalový areál, + vybudované príslušenstvo k futbalovému areálu. + činné športové kluby, + existujúci poľovnícky revír, + existujúci rybársky revír, + vybudované cyklistické cesty, + vybudované lyžiarske strediská, 	<ul style="list-style-type: none"> - potrebné dovybavenie materskej školy, - klesajúci počet detí v materskej škole, - potrebné dovybavenie základnej školy, - klesajúci počet detí v základnej škole, - nevyhnutná revitalizácia vonkajších priestorov materskej školy, - nedostatok finančných prostriedkov na údržbu budov školy, - potrebná rekonštrukcia školskej kuchyne - absencia školskej telocvične, - nedostatok učebníc, - nedostatočný záujem detí a mládeže o šport a pohyb,



+ Vybudované termálne kúpalisko,	
----------------------------------	--

Kultúra

Faktory rozvoja	Hlavné disparity
+ vybudovaný dom kultúry, + dlhoročná história obce, tradície, + pravidelné organizované kultúrne podujatia - deň matiek, deň dôchodcov, + prítomnosť kultúrnych pamiatok (kostol), + rozvoj a uchovávanie kultúrnych tradícií a folklóru, + dobré kultúrne povedomie obyvateľov, + ľudová kamenárska práca stĺp sv. Rócha z roku 1770, + náhrobný kríž na hrobe richára Vojtašáka z roku 1851 umiestnený na dolnom cintoríne, + zachovalá zrubová drevenica je postavená z mohutných trávov, + holerský kríž horný cintorín,	- nedostatok finančných prostriedkov pre činnosť zariadení a pre ich rozvoj, - chýbajúce tradičné, každoročne organizované kultúrne podujatia, - nerozvinutá kultúrna turistika, - absencia združenia, záujmového krúžku v oblasti kultúry, - negatívny stav kultúrneho domu, - potrebná rekonštrukcia sociálnych zariadení v priestoroch kultúrneho domu, - slabá propagácia a reklama kultúrnych aktivít obce, - nedostatočné materiálne vybavenie na kultúrne a vzdelávacie podujatia, - chátrajúci stav kultúrnych pamiatok, - neexistencia zariadenie propagujúceho tradičné remeslá z okolia obce,

Propagácia a cestovný ruch

Faktory rozvoja	Hlavné disparity
+ bohaté kultúrne dedičstvo, + prírodné krásy v okolí obce, + CHKO Horná Orava, + veľký počet povrchových prírodných útvarov, + strategická východisková poloha na poznávacie výlety do širšieho okolia obce, + početné množstvo turistických chodníkov, + početné množstvo cykloturistických trás, + existencia poľovníckeho revíru, + prítomnosť lyžiarskeho vleku, + dostatok ubytovacích kapacít, + existencia stravovacích zariadení, + prítomnosť prírodného útvaru Juráňova dolina, + blízke rekreačné stredisko Oravice,	- málo rozvinutý cestovný ruch, - chýba rekreačné zázemie obce, - nedostatočná propagácia goodwillu a CR obce, - neexistencia www stránky obce, - nedostatočné služby v oblasti cestovného ruchu, - slabá kooperácia s cestovnými kanceláriami, - slabá propagácia tradičných umení a remesiel v obci, - nedostatok športovísk potenciálne využiteľných návštevníkmi obce,

Administratíva a bezpečnosť

Faktory rozvoja	Hlavné disparity
+ existencia verejného rozhlasu, + dostatok priestorov pre administratívu, + budova obecného úradu v dostupného v centre obce,	- negatívny stav nehnuteľného majetku obce, - nevybudovaný bezbariérový prístup do obecného úradu, - nevyhovujúci technický stav budovy obecného úradu, - absencia kamerového systému, - zvyšujúca sa drobná kriminalita – krádeže, vandalizmus, - v obci ani v súčasnosti nie sú vybudované nijaké zariadenia v súvislosti s civilnou ochranou, - nedostatok finančných prostriedkov na údržbu technickej infraštruktúry, - nedostupný kvalitný digitálny systém prenosu dát, - pomaly zavádzané základné služby eGovernmentu a nízka efektívnosť ostatných elektronizovaných verejných služieb, ktoré väčšinou iba kopírujú papierové služby,

Informatizácia obce

Faktory rozvoja	Hlavné disparity
+ postupne zavádzané služby eGovernmentu a elektronizácia služieb štátnej správy a samosprávy + dobrá vybavenosť a výkonnosť technologickej IK infraštruktúry v obecnom úrade, + relatívne vysoká penetrácia širokopásmového pripojenia, + vlastné webové stránky všetkých organizácií v zriaďovateľskej pôsobnosti obce,	- vypadávanie signálu na niektorých lokalitách, - nedostatočná kvalita internetového pripojenia prostredníctvom Slovak Telekom, - nedostatok regionálneho digitálneho obsahu a nízke konkurenčné prostredie z dôvodu vysokej ceny za PC , nízkej výkonnosti e-služieb, - nedostatočná úroveň optimalizácie procesov a štandardizácie dokumentov vo verejnej správe, - absencia koncepčného a systematického formovania právneho rámca podpory aplikácie IT v procesoch výkonu činností verejnej správy,



	<ul style="list-style-type: none"> - pomaly zavádzané základné služby eGovernmentu a nízka efektívnosť ostatných elektronizovaných verejných služieb, ktoré väčšinou iba kopírujú papierové služby, - chýbajúca vysokokapacitná dátová sieť k domom,
--	--

Vo vyššie uvedenom kontexte je potrebné sledovať i potenciálne rozvojové príležitosti a hrozby, indukované hierarchicky vyššími faktormi sociálno - ekonomického rozvoja. Na základe uskutočnených analýz je možné za najväčšie hrozby pokladať hlavne:

1. Znižovanie konkurencieschopnosti obce v dôsledku trvalej stagnácie v rozvoji spolupráce podnikateľskej sféry s orgánmi miestnej samosprávy – Public Private Partnership.
2. Rozhodnutie kľúčového investora o zmene alokácie investície.
3. Nedostatok externých finančných prostriedkov potrebných na zabezpečenie kvalitných verejných služieb.
4. Podcenenie významu kvalitatívneho rozvoja ľudských zdrojov ako pre ekonomický, tak aj pre sociálny rozvoj obce Vitanová.
5. Podcenenie významu informačných technológií ako základného prvku ekonomického rozvoja a rozvoja ľudských zdrojov v obci.

Jedným z nutných predpokladov úspešnej implementácie Programu hospodárskeho rozvoja a sociálneho rozvoja je návaznosť na existujúcu sústavu strategických a rozvojových dokumentov. Tento fakt sa premietol z časti aj do výberu opatrení a cieľových skupín, na ktoré sa má zamerať podpora z verejných zdrojov, hlavne z dôvodu efektívneho vynakladania finančných prostriedkov, odstránenia duplicit, možných protichodných účinkov opatrení atď.. Z tohto dôvodu je prirodzeným rámcom Program hospodárskeho a sociálneho rozvoja Žilinského samosprávneho kraja, ako aj Partnerskej dohody, ale aj platná legislatíva v oblasti zabezpečovania verejných služieb. Komparáciou výsledkov vyššie uvedenej selekcie odvetvových disparít a PHSR ŽISK je možné zistiť, že niektoré opatrenia v rámci tohto dokumentu pokrývajú kritické oblasti zistené v problémovej analýze. Preto je nutné v súlade s vyššie uvedenými skutočnosťami zamerať sa na odstránenie týchto disparít v relevantných cieľových oblastiach a relevantných skupín.

1. Hospodárstvo a vedecko-technický rozvoj
Cieľová skupina
podnikateľské subjekty v priemysle, obchode a výrobných službách obec investori
2. Technická infraštruktúra
Cieľová skupina
obec, obyvatelia obce, podnikateľské subjekty, mimovládne subjekty,
3. Životné prostredie
Cieľová skupina
obec, obyvatelia obce, podnikateľské subjekty,
4. Sociálna oblasť a zdravotníctvo
Cieľová skupina
nezamestani, sociálne odkázaní, zdravotne a duševne postihnutí, obyvatelia v dôchodkovom veku, mladí ľudia, rizikové skupiny obyvateľstva,
5. Školstvo a šport
Cieľová skupina
deti predškolského veku, žiaci v rámci povinnej školskej dochádzky, nezamestnaní, obyvatelia v dôchodkovom veku, športovci organizovaní v rámci športových hnutí, pasívna športová verejnosť, obyvatelia v produktívnom veku,
6. Kultúra
Cieľová skupina
obyvateľstvo podnikateľské subjekty návštevníci obce,
7. Cestovný ruch a public relation
Cieľová skupina
obec, VÚC, obyvatelia obce, návštevníci obce, súkromný podnikateľský sektor,
9. Administratíva a bezpečnosť
Cieľová skupina
obec,



obyvatelia obce, súkromný podnikateľský sektor,
10. Informatizácia obce
Cieľová skupina
obec, obyvatelia obce, súkromný podnikateľský sektor,



Strategická časť Programu hospodárskeho rozvoja a sociálneho rozvoja obce Vitanová 2016 - 2025

4 VÍZIA A POSLANIE OBCE VITANOVÁ

Vízia

Obec Vitanová bude obcou, ktorá bude vyvážene zabezpečovať podmienky pre harmonický život všetkých kategórií svojich obyvateľov. Obec Vitanová s časťou Oravice sa stane významným strediskom cestovného ruchu, a bude vyvážene a ohľaduplne využívať svoje prírodné bohatstvo za účelom jeho ekonomického a ekologického zveľadovania. V súvislosti s rozvojom cestovného ruchu sa bude snažiť čo najlepšie prezentovať svoje kultúrne tradície a zvyklosti v duchu rozvoja kultúrneho povedomia nielen vo svojom regióne, ale aj za hranicami Slovenskej republiky. Z hospodárskeho hľadiska obec vytvorí priaznivé podmienky na rozvoj tradičných výrobných a nevýrobných odvetví, pre ktorých rozvoj má obec najväčší potenciál - cestovný ruch.

Poslanie

Poslanie je komplexná a všeobecná definícia objasňujúca mandát obce Vitanová. Poslanie opisuje a prezentuje základné služby (produkty), ktoré poskytuje a identifikuje hlavných „zákazníkov“, t.j. jej obyvateľov, miestnych podnikateľov, záujmové združenia a pod.. Poslanie vyjadruje základný dôvod existencie obce Vitanová a odpovedá na tri otázky: Čo obec robí? Prečo to robí? Pre koho to robí? Predpokladom pre zabezpečovanie kvalitných služieb obyvateľom obce, podnikateľom či návštevníkom a celkový plynulý chod samosprávy a jej orgánov je dôsledný denný operatívny manažment a realizácia profesionálnych interných služieb. Tieto zahŕňajú celú škálu aktivít počnúc obstarávaniami tovarov, služieb a prác, cez interné právne poradenstvo a zastupovanie obce pri súdnych sporoch až po udržiavanie počítačovej siete, zálohovanie dát či aktualizovanie a zverejňovanie informácií, ktoré slúžia aj obyvateľom obce. Samospráva obce Vitanová disponuje aj nemalým majetkom – budovami, pozemkami, bytovými a nebytovými priestormi. Efektívne spravovanie aktív takéhoto rozsahu a zabezpečovanie jeho maximálnej výnosnosti je možné len za predpokladu existencie prehľadnej a aktuálnej evidencie, ktorá slúži vedeniu obce a poslancom obecného zastupiteľstva. Významnú úlohu



zohráva aj odborné vzdelávanie zamestnancov úradu s cieľom zabezpečiť ich ďalší profesionálny rast, vedúci k zvýšeniu kvality samosprávou poskytovaných služieb. Medzi významné činnosti - a to najmä z pohľadu obyvateľov obce - patrí administrovanie zasadnutí orgánov obce. Práve tieto authority rozhodujú o všetkých dôležitých zmenách, ktoré sa premietajú do života obyvateľov, napr. prostredníctvom všeobecne záväzných nariadení.

Jedným zo základných predpokladov rozvoja obce je dodržiavanie zákonnosti a pravidiel miestnej samosprávy, ochrana života a osobného majetku občanov, ale aj životného prostredia. V súlade s poslaním obce Vitanová všetky tieto úlohy realizuje štátna polícia. K dosiahnutiu zámeru - vybudovať bezpečnú obec - polícia vykonáva všeobecnú prevenciu kriminality, aktívnu ochranu verejného poriadku, života, zdravia občanov a majetku. Súčasťou bezpečnostnej politiky obce je aj výkon ochrany pred požiarmi a civilnej ochrany obyvateľov.

1. Hospodárstvo a vedecko-technický rozvoj

Základnou úlohou samosprávy je rozvoj územia obce a zvyšovanie kvality života jeho obyvateľov. Všeobecne uznávaným nástrojom pre miestnu hospodársku politiku je rozvoj existujúcich priemyselných zón. Obec Vitanová v súlade s touto filozofiou skvalitňuje zóny, ktoré poskytujú kapacitu pre podnikateľské subjekty. Ich rozlohu plánuje rozširovať v obmedzenej miere. Rozvojové aktivity budú pokračovať hlavne v časti intravilánu obce, kde sa rozprestiera objekt poľnohospodárskeho podniku.

2. Doprava a komunikácie

Príprava Projektovej dokumentácie pre cestné stavby, pravidelná oprava a stavebná údržba pozemných komunikácií, letná a zimná údržba či rekonštrukcia vybraných miestnych komunikácií, to všetko zahŕňajú kompetencie obce v oblasti pozemných komunikácií.

3. Technická infraštruktúra

Významným prvkom kvality života v obci je funkčný systém verejného osvetlenia. Hlavnou úlohou samosprávy je v tomto kontexte realizácia novej výstavby verejného osvetlenia, prevádzkovanie už vybudovaného verejného osvetlenia a samozrejme priebežné opravy a údržba existujúcich svetelných bodov, prípadne ich prestavba na LED. Okrem toho zabezpečuje rozvoj komplexnej infraštruktúry zohľadňujúcej rast kvality života obyvateľov obce a životného prostredia. Rozvoj infraštruktúry smeruje hlavne k jej rozšíreniu na potenciálne obytné zóny v obci, IBV, ako aj na rekonštrukciu súčasnej infraštruktúry - vodovodnej, elektrickej, komunikačnej.

3. Odpadové hospodárstvo

Obec vykonáva úlohy, ktoré jej vyplývajú z programu odpadového hospodárstva a všeobecne záväzných právnych predpisov prijatých a platných v Slovenskej republike. V oblasti odpadového hospodárstva ide najmä o zber a prepravu komunálnych odpadov a drobných stavebných odpadov na účely ich zhodnotenia alebo zneškodnenia, zabezpečovanie zberných nádob zodpovedajúcich systému zberu komunálneho odpadu, zabezpečovanie priestoru, kde môžu obyvatelia obce odovzdávať oddelené zložky komunálnych odpadov či zabezpečovanie zberu a prepravy objemných odpadov. Obec zároveň vykonáva priestupkové konanie v odpadovom hospodárstve a zabezpečuje výstavbu a údržbu infraštruktúry pre odpadové vody.

4. Životné prostredie

Udržiavanie a zveľádovanie obce neznamena len ochranu a údržbu existujúcej verejnej zelene, ale aj zabránenie ďalšiemu znižovaniu podielu zelených plôch v zastavanom území obce, ich rozdrobovaniu a zmysluplné riadenie výstavby a využívania územia. V súlade s touto filozofiou obec každoročne zabezpečuje ošetrovanie a udržiavanie zelene - drevín, trávnikov, kvetinových záhonov. Súčasťou prostredia, v ktorom obyvatelia žijú, sú aj verejné priestranstvá, chodníky, miestne komunikácie, námestia, ktoré je obcou pravidelne čistené, ale aj športové ihriská obce - Vitanová so zabezpečením pravidelnej údržby a obnovy. K ďalším činnostiam, ktoré sa podieľajú na vytváraní atraktívneho a zdravého prostredia patrí aj prevádzka či správa cintorínov.

5. Sociálna oblasť a zdravotníctvo

Činnosť samosprávy - vzhľadom na existujúce kompetencie - je v oblasti sociálnej politiky veľmi rozsiahla. Pre občanov v hmotnej núdzi obec poskytuje jednorazové dávky v hmotnej núdzi a sociálnu



pôžičku. Pre zdravotne ťažko postihnutých a seniorov obec poskytuje sociálne služby, medzi ktoré patrí opatrovateľská služba, prepravná služba a organizovanie spoločného stravovania. Obec podporuje nešťátne subjekty, ktorých činnosť je zameraná na pomoc sociálne alebo zdravotne handicapovaným občanom. Pre zachovanie rovnakých podmienok a šancí pre všetkých žiakov obec zabezpečuje prenos štátnych dotácií (na stravu, motivačný príspevok a školské pomôcky) pre školopovinné deti zo sociálne slabších rodín. Nástrojom pre podporu demografie v obci je jednorazový finančný príspevok pre každé novonarodené dieťa s trvalým pobytom na území obce. Poskytované sociálne služby sú regulované celým radom zákonov a usmernení – počnúc ústavou Slovenskej republiky. Pôsobnosť z orgánov štátnej správy na mestá a na vyššie územné celky na úseku sociálnej pomoci prešla zákonom č. 416/2001 Z. z. hlavne v oblasti poskytovania opatrovateľskej služby a starostlivosti o seniorov, v oblasti vzdelávania, športu a ostatných verejných služieb. Obec sa v oblasti sociálnej pomoci do 31.12.2008 riadilo nasledovnými zákonmi: Zákon č.369/90 Zb. o obecnom zriadení v platnom znení, Zákon č. 195/1998 Z. z. o sociálnej pomoci v znení neskorších predpisov, Zákon č. 599/2003 Z.z. o hmotnej núdzi, Zákon č. 601/2003 Z.z. o životnom minime, Zákon č. 36/2005 Z.z. o rodine a Zákon č.305/2005 Z.z. o sociálnoprávnej ochrane detí a sociálnej kuratele. Dňom 1.1.2009 vstúpil do platnosti nový Zákon č.448/2008 Z.z. o sociálnych službách a novela zákona č. 305/2005 Z.z. o sociálnoprávnej ochrane detí a sociálnej kuratele. Tieto dva kľúčové zákony vymedzujú povinnosti obce pri svojej samosprávnej pôsobnosti v oblasti sociálnej starostlivosti o svojich občanov.

V zmysle zákona 369/1990 Zb. o obecnom zriadení podľa § 3 obyvatelia obce majú právo požadovať súčinnosť obce pri ochrane osoby, rodiny a majetku v obci, pomoci v čase náhlej núdze (toto právo občana má i ústavnú oporu - čl. 16, 18 a 21 Ústavy SR) a podľa § 4 ods. 3 písm. j) má obec povinnosť vypracovať koncepcie rozvoja v jednotlivých oblastiach života.

Obec Vitanová považuje pomoc a podporu pre svojich obyvateľov za jednu zo svojich prirodzených priorít.

6. Školstvo a šport

Školstvo

Obec Vitanová v súčasnosti je zriaďovateľom plnoorganizovanej základnej školy a materskej školy.

Šport

Obec vytvára podmienky na zmysluplné trávenie voľného času detí, mládeže a obyvateľov obce, ako najvhodnejšiu prevenciu proti drogám a civilizačným chorobám. V rámci tejto filozofie samospráva organizuje alebo podporuje celý rad rekreačných a športových aktivít. Súčasťou politiky obce je subvencovanie športových klubov a telovýchovných organizácií prostredníctvom dotácií z rozpočtu obce. Mandát na podporu rekreačného a výkonnostného športu v obci vyplýva zo zákona č. 369/1990 Zb. o obecnom zriadení, Všeobecne záväzného nariadenia o poskytovaní dotácií z rozpočtu obce Vitanová či koncepčných a strategických dokumentov prijatých mestským zastupiteľstvom. Vytváranie vhodného prostredia pre rekreačný a výkonnostný šport z peňazí daňovníkov, je jednou z ciest tvorby a prezentácie dobrého mena obce. Vhodné podmienky pre šport a ponuka verejných športovísk sú súčasťou konkurenčného boja miest o lepšie podmienky pre život. Prínosy z financovania a podpory športu na území obce sa prejavujú vo forme zdravšieho života obyvateľov, zvýšeného záujmu o bývanie v obci, v náraste členských základní podporovaných športov.

7. Kultúra

Obec Vitanová v súlade so svojim zámerom každoročne organizuje kultúrne podujatia, a prevádzkuje obecnú knižnicu. Obec zabezpečuje opravy a údržbu kultúrnych pamiatok na území obce. Súčasťou kultúrnej politiky je aj dotovanie činnosti záujmových združení či jednotlivcov. Snahou obce je udržiavať kultúru v obci. Rámec pre činnosť a aktivity samosprávy obce je v oblasti kultúry tvorený najmä zákonom č.369/1990 Zb. o obecnom zriadení, zákonom č. 416/2001 Z. z. o prechode niektorých pôsobností z orgánov štátnej správy na obce a na vyššie územné celky, zákonom č. 61/2000 Z. z. o osvetovej činnosti, zákonom č. 4/1958 Zb. o ľudovej umeleckej výrobe a umeleckých remeslách a zákonom č. 96/1991 Zb. o verejných kultúrnych podujatiach.

8. Propagácia a cestovný ruch



V oblasti cestovného ruchu plní najmä úlohy: spolupracuje s miestnymi podnikateľmi a úradmi štátnej správy a okolitými obcami v oblasti cestovného ruchu, spolupracuje s príslušnou komisiou, pripravuje analýzy turistickej aktivity obce a infraštruktúry cestovného ruchu z hľadiska historických pamiatok a iných historických objektov, ubytovacích, stravovacích a ostatných služieb, spolupracuje na príprave vydávania a zabezpečenia propagačných materiálov pre obec, pripravuje návrhy na riešenie rozvoja cestovného ruchu a spolupracuje so všetkými dotknutými orgánmi a organizáciami pri ich realizácii, spolupracuje pri vytváraní systému tvorby finančných zdrojov na podporu rozvoja cestovného ruchu v obci, ako aj pri zachovávaní historického, architektonického a kultúrneho dedičstva, rieši podnety, návrhy a v spolupráci s hlavným kontrolórom aj sťažnosti občanov a organizácií týkajúce sa CR, zabezpečuje styk samosprávy s inštitúciami a organizáciami, ako aj agentúrami poskytujúcimi služby, informácie, podporu a poradenstvo v CR, podieľa sa na koordinačnej činnosti pri realizácii úloh súvisiacich s ekonomickým a sociálnym rozvojom spravovaného územia, podieľa sa na tvorbe koncepcie rozvoja na úseku cestovného ruchu na území obce, koordinuje a zabezpečuje úlohy súvisiace s činnosťou obce v spolupráci s partnerskými obcami.

9. Administratíva a bezpečnosť

Obec vytvára podmienky na efektívnu prácu obecného úradu, vytvára vyhovujúce podmienky na poskytovanie verejných služieb, estetizáciu a funkčnosť miesta kontaktu so zákazníkmi obecného úradu, vytvára vhodné technické a pracovné podmienky na obecnom úrade. Vytvára podmienky na znižovanie kriminality v obci a ochranu majetku obyvateľov a ostatných subjektov v obci.

10. Informatizácia obce

Zabezpečuje technické podmienky pre rozvoj informačnej spoločnosti. Umožňuje obyvateľom využívať on-line elektronické služby samosprávy. Vytvára vhodné podmienky na prechod na e-government na lokálnej úrovni (e-gov, e-vote, e-services, ...). Umožňuje obyvateľom obce a pracovníkom samosprávy zvyšovať svoje počítačové vedomie a zručnosti.

5 FORMULÁCIA A NÁVRH STRATÉGIE

STRATEGICKÝ CIEĽ

Strategický cieľ PHRSR ako aj dlhodobé ciele v rámci jednotlivých politík vychádzajú z §3 Ciele podpory regionálneho rozvoja zákona 309/2014 o podpore regionálneho rozvoja, kde je hlavným cieľom podpory regionálneho rozvoja odstraňovať alebo zmiernovať nežiaduce rozdiely v úrovni hospodárskeho rozvoja, sociálneho rozvoja a územného rozvoja regiónov a zabezpečiť trvalo udržateľný rozvoj regiónov, zvyšovať ekonomickú výkonnosť, konkurencieschopnosť regiónov a rozvoj inovácií v regiónoch pri zabezpečení trvalo udržateľného rozvoja, zvyšovať zamestnanosť a životnú úroveň obyvateľov v regiónoch pri zabezpečení trvalo udržateľného rozvoja.

Podpora regionálneho rozvoja podľa odseku 1 je zameraná najmä na komplexné využívanie vnútorného rozvojového potenciálu územia - prírodných, kultúrnych, materiálnych, finančných, ľudských a inštitucionálnych zdrojov, podporu zavádzania nových technológií a inovácií pri rešpektovaní vnútorných špecifik regiónu, rozvoj informatizácie a digitalizácie v regióne, rozvoj hospodárstva a podnikateľského prostredia v regióne s cieľom zvýšiť jeho produktivitu, optimalizovať štruktúru hospodárstva, vytvárať nové pracovné miesta a stabilizovať ohrozené pracovné miesta, rozvoj ľudských zdrojov vrátane zvyšovania vzdelanostnej úrovne, kvalifikácie a zlepšovania prípravy detí a mladých dospelých na trh práce, predchádzanie sociálneho vylúčenia a zmiernovanie jeho negatívnych dôsledkov, podporu rovnosti príležitostí na trhu práce a podporu znevýhodnených komún, realizáciu verejných prác podporujúcich rozvoj regiónu, zlepšenie a rozvoj sociálnej infraštruktúry regiónu, zlepšenie dopravnej a technickej vybavenosti regiónu, inžinierskych stavieb, rozvoj cestovného ruchu, medzisťahnú, cezhraničnú a medziregionálnu spoluprácu v oblasti regionálneho rozvoja v záujme trvalo udržateľného rozvoja regiónu, zachovanie identity a rozvoj kultúry a starostlivosť o kultúrne dedičstvo regiónov a sídiel, rozvoj pôdohospodárstva a rozvoj vidieka, rozvoj vidieckych oblastí a zvyšovanie kvality života na vidieku, realizáciu opatrení na ochranu, udržiavanie a zvelaďovanie životného prostredia a na obmedzovanie vplyvov poškodzujúcich životné prostredie a zlepšenie environmentálnej infraštruktúry regiónu, ochranu prírody, efektívne využívanie prírodných zdrojov regiónu a využívanie alternatívnych zdrojov energie, rozvoj občianskej vybavenosti



a rozvoj služieb v regióne,) zvyšovanie dostupnosti a kvality bývania, budovanie a posilňovanie štruktúr občianskej spoločnosti, rozvoj prosociálneho správania obyvateľstva, rozvoj telesnej kultúry, športu a turistiky, ochranu, podporu a rozvoj verejného zdravia, atď. Na základe analýzy súčasnej situácie a predpokladov ďalšieho rozvoja sa navrhuje pre obec Vitanová nasledovný strategický cieľ:

„Zabezpečiť trvalo udržateľný rozvoj obce Vitanová, ktorý bude zameraný hlavne na trvalý ekonomický rast za predpokladu plného využitia existujúceho ako aj budúceho potenciálu obce. Hlavné rozvojové oblasti pre obec sú tunajšie prírodné podmienky vhodné na aktívnu a pasívnu rekreáciu, ktoré je nevyhnutné v plnej miere využiť v prospech obyvateľov obce a jej ďalšieho spoločenského, kultúrneho a hospodárskeho rozvoja. Do budúcnosti sa bude potrebné zamerať na ďalší rozvoj poľnohospodárskej produkcie, ktorá by sa mala orientovať viac na ekonomicky výhodnejšiu rastlinnú a živočíšnu výrobu, s podporou tunajších klimatických a prírodných podmienok.“

Formulácia strategického cieľa vychádza z predpokladu, že budú vytvorené podmienky pre stabilizáciu, rozvoj a adaptáciu ekonomicky aktívnych a výkonných subjektov. Zvyšovanie výkonnosti hospodárstva na udržateľnej úrovni v dlhodobom horizonte a rast jeho konkurencieschopnosti je považované za prioritu. Zároveň však musia byť vytvorené také podmienky, aby sa nezvyšovali výdavky verejných prostriedkov, ale aby nastala ich konsolidácia za účelom podpory nových rozvojových Projektov. Navrhovaná stratégia vychádza zo strategických prístupov v rámci regionálneho rozvoja, ktoré sú postavené na:

- aktivizácii nedostatočne využívaného potenciálu a podpore hospodárskeho rozvoja obce a okolia,
- rozšírení a zvýšení podielu aktivít na úrovni partnerstva,
- aktivizácii nástrojov riadenia verejných výdavkov za účelom ich zníženia.

Súbežne je však potrebné venovať pozornosť aj rozvíjaniu ľudských zdrojov. Hlavným zámerom stratégie v tejto oblasti je zapojenie viacerých subjektov a postup riešenia danej problematiky v rámci partnerstva. V oblasti vybavenia územia dopravnou infraštruktúrou sa stratégia orientuje hlavne na vybudovanie prepojenia regiónu tak, aby bola zabezpečená napojenosť na dopravné koridory v dostatočnom čase a kvalite. Okrem zlepšenia dopravnej obslužnosti sa pozornosť venuje aj rozvoju informačnej spoločnosti. Stratégia v oblasti životného prostredia je zameraná na zlepšenie situácie zavádzaním nových ekologických metód výroby energie, novým prístupom občanov k ochrane životného prostredia. Stratégia je založená na eliminácii kľúčových disparít, ktoré sú bariérou rozvoja a na využití pozitívnych výhod, ktoré poskytujú príležitosti pre dlhodobý rast. To je možné uskutočniť len na úrovni partnerstva spolupracou verejného a súkromného sektora a integrovaným prístupom k riešeniu ekonomických, sociálnych a environmentálnych aspektov. Na dosiahnutie strategického cieľa budú podporovať globálne ciele podľa jednotlivých kľúčových odvetví. Uvedené ciele plne korešpondujú s hlavnými cieľmi definovanými v PHRSR Žilinského samosprávneho kraja a podporujú jeho naplnenie.

FORMULÁCIA A NÁVRH STRATÉGIE

Strategický plán hospodárskeho a sociálneho rozvoja obce pre uvažované obdobie predstavuje rozsiahly komplex analýz a opatrení. V každom období niektoré opatrenia podmieňujú realizovanie iných. Niektoré sa musia považovať za dôležitejšie pre havarijný stav predmetnej veci, niektoré sú ešte prednostnejšie z hľadiska potrieb a záujmu tej alebo onej skupiny obyvateľov. Limitujúci faktor – dostatok finančných prostriedkov nemôže byť dôvodom pre neurčenie strategického cieľa. Už tým že je definovaný napomôže smerovaniu rozvoja. Spracovatelia vychádzajú z prieskumu a analýzy existujúceho stavu, pri zachovaní princípov všeobecného konsenzu a vzájomnej vyváženosti, považujú za prioritné rozvojové oblasti (Osi) nasledovné (vychádzajúce z princípov programového rozpočtovania, prenesených a originálnych kompetencií obce definovaných zákonom 416/2001 o prechode..., ekonomickou a funkčnou klasifikáciou (COFOG) a cieľov podpory regionálneho rozvoja v zmysle zákona 309/2014 o podpore regionálneho rozvoja: Pre obec Vitanová je nevyhnutné, aby v súlade s celoeurópskou stratégiou do roku 2020 naplnila tri kľúčové priority rastu: inteligentný rast ktorý je založený na efektívnych investíciách do vzdelávania, výskumu a inovácií, udržateľný rast, vďaka prechodu na nízkouhlíkové hospodárstvo a zameranie sa na konkurencieschopné odvetvia priemyslu a inkluzívny rast, s veľkým dôrazom na tvorbu pracovných miest a zmiernenie chudoby.

K základným predpokladom realizácie stratégie programu patrí:

- integrovaný prístup (kombinovanie investícií, prierezové riešenie problémov)
- majetkové vysporiadanie vlastníckych vzťahov



- dostatočné financovanie prenesených kompetencií štátnej správy na samosprávu zo štátneho rozpočtu

Pri realizácii stratégie bude zároveň kladený dôraz na rešpektovanie princípov udržateľného rozvoja a podporu synergie medzi ekonomickým, sociálnym a environmentálnym prostredím. Pri formulácii stratégie Programu hospodárskeho rozvoja a sociálneho rozvoja obce Vitanová na roky 2016 - 2025 boli zohľadnené priority Slovenskej republiky formulované v dokumente Národná stratégia regionálneho rozvoja SR 2020/30. Udržateľný rozvoj sa chápe v kontexte rozvoja sídelného prostredia obce Vitanová. Vo vytvorení systému ktorý by priebežne vyhodnocoval kvalitu sídelného prostredia, identifikoval jeho narušenia a inicioval ich nápravu. Významným faktorom zabezpečenia a zlepšenia kvality sídelného prostredia budú mať aj dopravné projekty vytvárajúce predpoklady inteligentného a inkluzívneho rastu. Udržateľný rast sa zakladá na: ochrane životného prostredia, znížení emisií a zachovaní biologickej rozmanitosti; zavedení efektívnych inteligentných rozvodov elektrickej energie využívajúcich informačné a telekomunikačné technológie; využívaní sietí pokrývajúcich celú EÚ s cieľom poskytnúť podnikom (hlavne malým výrobným spoločnostiam) ďalšiu konkurenčnú výhodu; zlepšení podnikateľského prostredia, a to najmä pre MSP; dobre informovaných spotrebiteľoch. Inkluzívny rast predstavuje rast založený na efektívnom využívaní vnútorných zdrojov regiónu: ľudských, prírodných, kapitálových. Významným faktorom inkluzívneho rastu je spokojnosť obyvateľov a ich ochota podieľať sa na ňom. Úzko s tým súvisí rozvoj športu, voľnočasových aktivít, aktívneho trávenia voľného času, relaxu, zábavy, kultúry, umenia. Sú to aktivity, ktoré podporujú kreativnosť a ktoré by boli zohľadňovali potreby všetkých vekových kategórií a boli im súčasne dostupné.



Zabezpečiť trvalo udržateľný rozvoj obce Vitanová, po ekonomickej, sociálnej, kultúrnej stránke. Ekonomický, kultúrny a spoločenský rast bude zabezpečený prostredníctvom disponibilného potenciálu nachádzajúceho sa v ľudských, prírodných a ekonomických zdrojoch. Hlavné zameranie ekonomickej činnosti bude smerovať do ekologicky nezávadných prevádzok v oblasti cestovného ruchu, priemyslu, poľnohospodárstva a potravinárstva, pre ktoré má ideálne rozvojové predpoklady. Zabezpečiť ochranu životného prostredia a jeho zveľaďovanie hlavne v podobe rozvoja a kultivácie oddychových zón v obci.

Prioritná os. PROGRAM 1. HOSPODÁRSTVO A VEDECKO-TECHNICKÝ ROZVOJ

Podprogram 1.1. Podpora malého a stredného podnikania zo strany obce.
Podprogram 1.2. Podpora tradičných odvetví priemyslu a poľnohospodárstva.
Podprogram 1.3. Podpora inovačných aktivít v podnikoch.
Podprogram 1.4. Energetická efektívnosť a progresívne technológie vo výrobe.

Prioritná os. PROGRAM 2. DOPRAVA A KOMUNIKÁCIE

Podprogram 2.1. Komunikácie
Podprogram 2.2. Doprava

Prioritná os. PROGRAM 3. TECHNICKÁ INFRAŠTRUKTÚRA

Prioritná os. PROGRAM 4. ODPADOVÉ HOSPODÁRSTVO

Prioritná os. PROGRAM 5. ŽIVOTNÉ PROSTREDIE

Podprogram 5.1. Informovanosť a poradenstvo
Podprogram 5.2. Ochrana a racionálne využívanie vôd, ochrana pred povodňami
Podprogram 5.3. Ochrana ovzdušia
Podprogram 5.4. Ochrana a rozvoj ostatných zložiek životného prostredia

Prioritná os. PROGRAM 6. SOCIÁLNE SLUŽBY A ZDRAVOTNÍCTVO

Podprogram 6.1. Sociálne služby
Podprogram 6.2. Zdravotnícke služby
Podprogram 6.3. Služby zamestnanosti

Prioritná os. PROGRAM 7. VZDELÁVANIE A ŠPORT

Podprogram 7.1. Vzdelávanie
Podprogram 7.2. Šport

Prioritná os. PROGRAM 8. KULTÚRA

Podprogram 8.1. Kultúrna infraštruktúra
Podprogram 8.2. Organizačné zabezpečenie
Podprogram 8.3. Propagácia v oblasti kultúry

Prioritná os. PROGRAM 9. PROPAGÁCIA A CESTOVNÝ RUCH

Podprogram 9.1. Propagácia obce
Podprogram 9.2. Rekreačno - relaxačné zázemie obce.
Podprogram 9.3. Cestovný ruch.

Prioritná os. PROGRAM 10. ADMINISTRATÍVA A BEZPEČNOSŤ

Podprogram 10.1. Administratíva
Podprogram 10.2. Bezpečnosť

Prioritná os. PROGRAM 11. INFORMATIZÁCIA OBCE

Podprogram 11.1. Budovanie a rozvoj informačnej infraštruktúry.
Podprogram 11.2. Počítačová gramotnosť.



PO 1. Hospodárstvo a vedecko-technický rozvoj

Priority v oblasti rozvoja hospodárstva a vedecko-technického rozvoja spadajú predovšetkým do vytvárania pozitívnych predpokladov na rozvoj podnikateľských aktivít. Ide o vymedzenie priemyselných zón v obci, príprava pozemkov a zabezpečenie technickej infraštruktúry.

Podprogram 1.1.

Cieľ 1.1
Opatrenie 1.1.1
Opatrenie 1.1.2

Podpora malého a stredného podnikania zo strany obce.

Finančne, legislatívne a technicky podporovať malé a stredné podnikanie zo strany obce.
Zakladanie a revitalizácia malých a stredných podnikov s majetkovou účasťou obce.
Podpora rozvoja obchodných a komerčných služieb v obci.

Podprogram 1.2.

Cieľ 1.2
Opatrenie 1.2.1

Podpora tradičných odvetví priemyslu, lesníctva a poľnohospodárstva.

Zabezpečiť rozvoj tradičných remesiel v obci.
Rekonštrukcia budov a hál hospodárskych dvorov PD a výrobných areálov.

Podprogram 1.3.

Cieľ 1.3
Opatrenie 1.3.1

Podpora inovačných aktivít v podnikoch.

Vytvorenie podmienok na rozvoj inovačných aktivít v súkromných podnikoch.
Zavádzanie nových technológií do súčasných výrobných prevádzok.

Podprogram 1.4.

Cieľ 1.4
Opatrenie 1.4.1

Energetická efektívnosť a progresívne technológie vo výrobe.

Zvýšenie energetickej efektívnosti na strane výroby aj spotreby a zavádzanie progresívnych technológií v energetike.
Podpora výstavby zariadení na využívanie obnoviteľných zdrojov energie.

PO 2. Doprava a komunikácie

Výstavba a údržba miestnych komunikácií v správe obce ako aj riešenie technického stavu štátnych komunikácií v správe vyššieho územného celku. Zabezpečiť pravidelné a vyhovujúce spojenie obyvateľov obce s regionálnymi centrami prostredníctvom verejnej dopravy.

Podprogram 2.1.

Cieľ 2.1
Opatrenie 2.1.1
Opatrenie 2.1.2
Opatrenie 2.1.3
Opatrenie 2.1.4
Opatrenie 2.1.5
Opatrenie 2.1.6

Komunikácie

Zabezpečiť výstavbu a rekonštrukciu miestnych a štátnych komunikácií.
Výstavba a rekonštrukcia miestnych komunikácií v obci.
Výstavba a rekonštrukcia štátnych komunikácií v obci.
Výstavba cyklotrás na prepojenie sídiel regiónu.
Dostavba parkovísk pre potreby občianskej infraštruktúry.
Dostavba a rekonštrukcia chodníkov popri miestnych komunikáciách.
Rekonštrukcia/výstavba mostov a lávok.

Podprogram 2.2.

Cieľ 2.2
Opatrenie 2.2.1

Doprava

Zabezpečenie dopravného spojenia hromadnou autobusovou dopravou, prípadne železničnou dopravou.
Riešenie zastávok SAD ako prvkov drobnej architektúry (prístrešky, lavičky, sedenia, informačné tabule, smetné koše, zeleň,...).

PO 3. Technická infraštruktúra

Rozvoj a udržiavanie technickej infraštruktúry je nevyhnutné z hľadiska prílevu investícií v oblasti priemyslu a rozvoja cestovného ruchu, ako aj udržiavania požadovanej životnej úrovne obyvateľstva. Ide hlavne o zabezpečenie infraštruktúry do oblastí, ktoré sú potenciálne najvhodnejšie na rozvoj obce.

Cieľ 3

Opatrenie 3.1
Opatrenie 3.2
Opatrenie 3.3
Opatrenie 3.4
Opatrenie 3.5
Opatrenie 3.6

Zabezpečiť rozvoj a rekonštrukciu technickej infraštruktúry v obci.

Výstavba inžinierskych sietí v nových lokalitách IBV.
Rekonštrukcia a rozšírenie verejného osvetlenia.
Revitalizácia pietnych miest v obci.
Rekonštrukcia a rozšírenie verejného vodovodu.
Dostavba rozvodnej siete plynu.
Zvýšenie kapacity elektrickej rozvodnej siete.

PO 4. Odpadové hospodárstvo

Rozvoj a výstavba infraštruktúry odpadového hospodárstva. Údržba kanalizačnej siete, výstavba a prevádzka zberného dvora pre separovaný zber ako aj obecného kompostoviska.

Cieľ 4

Opatrenie 4.1
Opatrenie 4.2
Opatrenie 4.3
Opatrenie 4.4
Opatrenie 4.5
Opatrenie 4.6
Opatrenie 4.7

Nakladanie s komunálnym a drobným stavebným odpadom

V súlade s prijatými koncepciami zabezpečiť permanentné znižovanie podielu skladovanej časti odpadov, k čomu organizovať mobilné zbery textílií, kovového odpadu, viacvrstvových obalov nebezpečných odpadov.
Zabezpečiť separáciu komunálneho odpadu v obci.
Rekultivácia čiernych skládok.
Výstavba obecného zberného dvora a kompostoviska.
Výbudovanie prístreškov a ohrád pre umiestňovanie domového odpadu, umiestnenie malých smetných košov vo verejných komunikačných priestoroch.
Dostavba splaškovej kanalizačnej siete.
Dostavba dažďovej kanalizačnej siete.



PO 5. Životné prostredie

Trvalo udržované životné prostredie je významným ukazovateľom kvality života. Dlhodobé udržovanie, ale aj skvalitňovanie prírodného prostredia, je spoločným cieľom všetkých obyvateľov obce. Monitorovaná kvalita vody a ovzdušia. Optimalizácia nakladania s odpadmi. Informovanosť obyvateľov o životnom prostredí. Propagácia chránených území.

Podprogram 5.1.

Cieľ 5.1

Opatrenie 5.1.1

Informovanosť a poradenstvo

Zabezpečiť účinný systém informovanosti a poradenstva

Spracovať koncepciu zabezpečenia informovanosti, poradenstva a prevencie v oblasti ŽP. Trvale preferovať poradenstvo a prevenciu pred represiou.

Podprogram 5.2.

Cieľ 5.2

Opatrenie 5.2.1

Opatrenie 5.2.2

Opatrenie 5.2.3

Ochrana a racionálne využívanie vôd, ochrana pred povodňami

Zabezpečiť ochranu a racionálne využívanie vôd, ochranu pred povodňami.

Zabezpečiť dostatok kvalitnej pitnej vody, minimalizovať straty vo vodovodných sieťach.

Revitalizácia protizáplavových opatrení.

Revitalizácia a úprava koryt vodných tokov.

Podprogram 5.3.

Cieľ 5.3

Opatrenie 5.3..1

Ochrana ovzdušia

Zabezpečiť účinnú ochranu ovzdušia pred malými a strednými zdrojmi znečistenia nachádzajúcimi sa v katastrálnom území obce.

Zabezpečiť zníženie produkovaných emisií hlavným zdrojom znečistenia – domácnosti.

Podprogram 5.4.

Cieľ 5.4

Opatrenie 5.4.1

Opatrenie 5.4.2

Ochrana a rozvoj ostatných zložiek životného prostredia

Realizácia účinných opatrení v oblasti ostatných zložiek životného prostredia.

Realizácia protieróznych opatrení.

Výstavba a revitalizácia oddychových zón v obci.

PO 6. Sociálna oblasť a zdravotníctvo

Pokračujúci trend rastu podielu seniorov na počte obyvateľov musí byť sprevádzaný podmienkami, ktoré umožnia dôstojnejšie prežitie zvyšku života. Veková skladba obyvateľov je sprevádzaná väčším výskytom špecifických chorôb.

Podprogram 6.1.

Cieľ 6.1

Opatrenie 6.1.1

Opatrenie 6.1.2

Opatrenie 6.1.3

Opatrenie 6.1.4

Sociálne služby

Doplniť chýbajúcu infraštruktúru sociálnych zariadení v obci a zvýšiť ich kvalitu.

Obyvatelia v dôchodkovom veku.

Mladé rodiny s deťmi.

Marginalizované skupiny.

Nájomná bytová výstavba.

Podprogram 6.2.

Cieľ 6.2

Opatrenie 6.2.1

Opatrenie 6.2.2

Zdravotnícke služby

Zlepšiť úroveň poskytovania zdravotníckych a sociálnych služieb.

Podpora poradenskej činnosti.

Zabezpečiť dostupnosť zdravotnej starostlivosti pre dospelých občanov.

Podprogram 6.3.

Cieľ 6.3

Opatrenie 6.3.1

Opatrenie 6.3.2

Opatrenie 6.3.3

Služby zamestnanosti

Zlepšenie zamestnanosti a sociálnej inklúzie rizikových skupín obyvateľov obce.

Realizácia vzdelávacích kurzov v oblasti malého podnikania.

Podpora klientov formou individuálneho poradenstva, posudzovania individuálnych schopností a vypracovania individuálnych akčných plánov a rozvoj celoživotného poradenstva.

Podpora poradensko-vzdelávacích aktivít zameraných na získavanie sociálnych zručností pri hľadaní si zamestnania a komunikácie s potenciálnym zamestnávateľom pre znevýhodnených uchádzačov o zamestnanie.

PO 7. Školstvo a šport

Údržba a rozvoj predškolského vzdelávania a základného vzdelávania v obci. Údržba a skvalitnenie športovej infraštruktúry.

Podprogram 7.1.

Cieľ 7.1

Opatrenie 7.1.1

Opatrenie 7.1.2

Vzdelávanie

Zabezpečiť rozvoj a údržbu infraštruktúry vzdelávania a zabezpečenie podmienok pre efektívnu vzdelávaciu činnosť v obci.

Modernizácia zariadení predškolskej výchovy.

Modernizácia zariadení povinnej školskej dochádzky.

Podprogram 7.2.

Cieľ 7.2.

Opatrenie 7.2.1

Opatrenie 7.2.2

Šport

Zabezpečiť trvalé skvalitňovanie vyváženej ponuky výkonnostného a rekreačného športu.

Výstavba a rekonštrukcia športovej infraštruktúry.

Rozvoj mimoškolskej činnosti – športové kluby, turistika, kultúrne krúžky.

PO 8. Kultúra

Trvalé pôsobenie na kultúrne povedomie obyvateľov širokou paletou kultúrnych aktivít organizovaných externými subjektami ale aj miestnymi kultúrnymi spolkami. Existencia dôstojných priestorov pre kultúrne aktivity je prvoradá povinnosť obce. Priebežná a kreatívna propagácia podujatí má vplyv na



imidž obce a tým aj na cestovný ruch. Kultúrne tradície budú šírené aj prostredníctvom cezhraničnej spolupráce s Poľskou republikou.

Podprogram 8.1.

Cieľ 8.1

Opatrenie 8.1.1
Opatrenie 8.1.2
Opatrenie 8.1.3

Kultúrna infraštruktúra

Zachovanie kultúrno-historického potenciálu obce a rozvoj kultúrnych, informačných a voľnočasových aktivít v nadväznosti na rozvoj cestovného ruchu na regionálnej a miestnej úrovni.

Výstavba multifunkčného kultúrneho zariadenia.
Rekonštrukcia kultúrnych pamiatok a historických stavieb.
Podpora kultúrnych podujatí v obci.

Podprogram 8.2.

Cieľ 8.2

Opatrenie 8.2.1

Organizačné zabezpečenie

Organizačne zabezpečiť ponuku kultúrnych podujatí v obci.

Spracovať kalendár kultúrnych podujatí na celý rok, tento priebežne aktualizovať. Rozšíriť žánrovú ponuku s orientáciou na hodnotný kultúrny prínos.

Podprogram 8.3.

Cieľ 8.3

Opatrenie 8.3.1
Opatrenie 8.3.2

Propagácia v oblasti kultúry

Vytvorenie podmienok na efektívnu propagáciu obce v oblasti kultúry.

Spracovať globálnu koncepciu „propagácie“ histórie obce v multimediálnej forme.
Propagácia kultúry na Internete prostredníctvom www stránky obce.

PO 9. Propagácia a cestovný ruch

V rámci rozvoja cestovného ruchu je potrebné spracovať koncepciu regionálnej spolupráce s okolitými turistickými lokalitami a domácimi a zahraničnými cestovnými kancelárkami. Nevyhnutnou je taktiež propagácia obce a to najmä prostredníctvom www - stránky. Potrebné je sústrediť sa na propagáciu hlavne podujatí, atď..

Podprogram 9.1.

Cieľ 9.1

Opatrenie 9.1.1
Opatrenie 9.1.2

Propagácia obce

Zabezpečiť účinnú propagáciu obce.

Aktualizácia www stránky obce.
Podpora budovania informačných tabulí v obci.

Podprogram 9.2.

Cieľ 9.2

Opatrenie 9.2.1

Rekreačno - relaxačné zázemie obce.

Budovanie relaxačno – rekreačného zázemia obce.

Podpora vytvárania nových atraktivít v obce.

Podprogram 9.3.

Cieľ 9.3

Opatrenie 9.3.1

Opatrenie 9.3.2

Cestovný ruch.

Podporovať podnikateľské aktivity v cestovnom ruchu.

Uzavrieť s podnikateľmi dohody o poskytovaní služieb v agroturistike a cestovnom ruchu a o propagovaní ich služieb obcami.

Podporovať podnikateľské subjekty, neziskové organizácie a inštitúcie pri získavaní finančných prostriedkov z grantov a fondov EÚ.

PO 10. Administratíva a bezpečnosť

V rámci administratívneho zabezpečenia chodu samosprávy vytvárať vhodné podmienky na efektívnych chod úradu. Vytvoriť vhodné pracovné prostredie a technické zabezpečenie.

Podprogram 10.1.

Cieľ 10.1

Opatrenie 10.1.1

Administratíva

Zabezpečiť rozvoj administratívnej infraštruktúry a podmienok na výkon samosprávnych funkcií v obci

Komplexná rekonštrukcia budovy Obecného úradu.

Podprogram 10.2.

Cieľ 10.2

Opatrenie 10.2.1

Bezpečnosť

Vytvorenie podmienok na znižovanie kriminality v obci a ochranu majetku obyvateľov a ostatných subjektov v obci.

Bezpečnosť.

PO 11. Informatizácia obce

Zabezpečenie technických podmienok pre rozvoj informačnej spoločnosti. Umožniť obyvateľom využívať on-line elektronické služby samosprávy. Vytvoriť vhodné podmienky na prechod na e-government na lokálnej úrovni (e-gov, e-vote, e-services, ...). Umožniť obyvateľom obce a pracovníkom samosprávy zvyšovať svoje počítačové vedomie a zručnosti.

Podprogram 11.1.

Cieľ 11.1

Opatrenie 11.1.1
Opatrenie 11.1.2

Budovanie a rozvoj informačnej infraštruktúry.

Zabezpečiť technické podmienky na prechod samosprávy na nový typ vládnutia - e - government.

Rozvoj infraštruktúry informačných systémov samosprávy.

Zavádzanie efektívnych elektronických služieb poskytovaných na úrovni samosprávy.

Podprogram 11.2.

Cieľ 11.2

Opatrenie 11.2.1
Opatrenie 11.2.2
Opatrenie 11.2.3

Počítačová gramotnosť.

Zvýšenie počítačovej gramotnosti obyvateľov a pracovníkov samosprávy.

Podpora zvyšovania počítačového vedomia u pracovníkov samosprávy.

Podpora zvyšovania počítačového vedomia u obyvateľov obce.

Podpora vzdelávacích aktivít zameraných na zvyšovanie zručností a vedomostí o internete a motiváciu k používaniu internetu a elektronických služieb.



**Programová časť Programu hospodárskeho rozvoja a sociálneho rozvoja obce Vitanová
2016 - 2025**



5.1 PROGRAM 1. HOSPODÁRSTVO A VEDECKO-TECHNICKÝ ROZVOJ

Strategický zámer

Zlepšiť podmienky pre rozvoj podnikateľských aktivít, s dôrazom na zvýšenie úrovne zamestnanosti a úrovne a kvality služieb pre obyvateľov obce. V oblasti priemyslu je potrebné okrem zachovania stabilných prvkov výroby všetkými možnými opatreniami podporovať vytváranie nových pracovných príležitostí. Z uvedeného dôvodu sa plánuje výstavba priemyselných zón, ktoré by významným spôsobom pozitívne ovplyvnili zamestnanosť a ekonomickú stabilitu v obci.

Podprogram 1.1. Podpora malého a stredného podnikania zo strany obce.

Cieľ 1.1 Finančne, legislatívne a technicky podporovať malé a stredné podnikanie zo strany obce.

Opatrenia podprogramu:

Opatrenie 1.1.1 Zakladanie a revitalizácia malých a stredných podnikov s majetkovou účasťou obce.
Aktivity Zriadenie obecného podniku.

Opatrenie 1.1.2 Podpora rozvoja obchodných a komerčných služieb v obci.
Aktivity Rozšírenie siete obchodných prevádzok potravinárskeho tovaru.
Podpora zriaďovania prevádzok komerčných služieb.
Podpora zriaďovania prevádzok servisných a opravárenských služieb.

Podprogram 1.2. Podpora tradičných odvetví priemyslu, lesníctva a poľnohospodárstva.

Cieľ 1.2 Zabezpečiť rozvoj tradičných remesiel v obci.

Opatrenia podprogramu:

Opatrenie 1.2.1 Rekonštrukcia budov a hál hospodárskych dvorov PD a výrobných areálov.
Aktivity Vypracovanie technickej dokumentácie.
Rekonštrukcia hál a budov.
Modernizácia technologického vybavenia.
Zabezpečiť obmedzenie znečisťovania ovzdušia z výrobného areálu PD.

Podprogram 1.3. Podpora inovačných aktivít v podnikoch.

Cieľ 1.3 Vytvorenie podmienok na rozvoj inovačných aktivít v súkromných podnikoch.

Opatrenia podprogramu:

Opatrenie 1.3.1 Zavádzanie nových technológií do súčasných výrobných prevádzok.
Aktivity Výstavba priestorov pre prevádzku ekologickej výroby.
Obnova technológií v podnikoch.

Podprogram 1.4. Energetická efektívnosť a progresívne technológie vo výrobe.

Cieľ 1.4 Zvýšenie energetickej efektívnosti na strane výroby aj spotreby a zavádzanie progresívnych technológií v energetike.

Opatrenia podprogramu:

Opatrenie 1.4.1 Podpora výstavby zariadení na využívanie obnoviteľných zdrojov energie.
Aktivity Spracovanie technickej dokumentácie.
Inštalácia sietňových kolektorov na budovu obecného úradu.
Inštalácia sietňových kolektorov na budovu materskej a základnej školy.

5.2 PROGRAM 2. DOPRAVA A KOMUNIKÁCIE

Strategický zámer

Podpora investičných aktivít so zameraním na modernizáciu a budovanie regionálnych komunikácií (ciest II., III. triedy a miestnych komunikácií) zaisťujúcich dopravnú obslužnosť obce Vitanová. Zámerom je zabezpečiť také prepojenie osídlenia, ktoré umožní efektívny pohyb ľudí a tovaru, modernizáciu dopravných subsystémov zabezpečujúcich bezpečné a hygienicky vyhovujúce dopravné trasy. Cieľom investícií do tohto typu dopravnej infraštruktúry je odstránenie identifikovaných nedostatkov v cestnej sieti s ohľadom environmentálny a bezpečnostný aspekt.

Podprogram 2.1. Komunikácie

Cieľ 2.1 Zabezpečiť výstavbu a rekonštrukciu miestnych a štátnych komunikácií.

Opatrenia podprogramu:

Opatrenie 2.1.1 Výstavba a rekonštrukcia miestnych komunikácií v obci.
Aktivity Vypracovanie technickej dokumentácie.
Rekonštrukcia miestnych komunikácií.



Opatrenie 2.1.2 Aktivity	Výstavba a rekonštrukcia štátnych komunikácií v obci. Rekonštrukcia povrchu vozovky štátnej cesty II. tr. č.520.
Opatrenie 2.1.3 Aktivity	Výstavba cyklotrás na prepojenie sídiel regiónu. Vypracovanie technickej dokumentácie. Výstavba cyklotrasy Vitanová – Oravice. Výstavba cyklotrasy Vitanová – Liesek.
Opatrenie 2.1.4 Aktivity	Dostavba parkovísk pre potreby občianskej infraštruktúry. Vypracovanie technickej dokumentácie. Dostavba parkovacích miest pri dome kultúry.
Opatrenie 2.1.5 Aktivity	Dostavba a rekonštrukcia chodníkov popri miestnych komunikáciách. Vypracovanie technickej dokumentácie. Dostavba a rekonštrukcia chodníkov pre peších v lokalite „Borky“. Dostavba a rekonštrukcia chodníkov pre peších v lokalite „Zaulica“. Dostavba a rekonštrukcia chodníkov pre peších v lokalite „Záhradiská“. Rekonštrukcia chodníkov cez školský dvor. Rekonštrukcia chodníkov pozdĺž cesty II./520. Dostavba chodníkov pre peších v lokalite – Pod Úboč, Školská.
Opatrenie 2.1.6 Aktivity	Rekonštrukcia/výstavba mostov a lávok. Rekonštrukcia premostení.
Opatrenie 2.1.7 Aktivity	Úprava dopravnej infraštruktúry. Rekonštrukcia prechodov pre chodcov. Osadenie osvetlenia prechodov pre chodcov. Osadenie meračov rýchlosti na kritických miestach. Optimalizácia dopravného značenia.

Podprogram 2.2. Doprava

Cieľ 2.2 Zabezpečenie dopravného spojenia hromadnou autobusovou dopravou, prípadne železničnou dopravou.

Opatrenia podprogramu:

Opatrenie 2.2.1 Aktivity	Riešenie zastávok SAD ako prvkov drobnej architektúry (prístrešky, lavičky, sedenia, informačné tabule, smetné koše, zeleň,...). Vypracovanie technickej dokumentácie. Zrekonštruovať autobusové zastávky so samostatnými pruhmi a nástupnými plochami v zmysle platnej STN 736425.
-----------------------------	---

5.3 PROGRAM 3. TECHNICKÁ INFRAŠTRUKTÚRA

Strategický zámer

Rozvoj komplexnej infraštruktúry podporujúcej rozvoj obce a zohľadňujúcej rast kvality života obyvateľov obce a životného prostredia. Rozvoj infraštruktúry bude smerovať hlavne k jej rozšíreniu na potenciálne priemyselné zóny v obci, IBV, ako aj na rekonštrukciu súčasnej infraštruktúry - vodovodnej, elektrickej, komunikačnej.

Cieľ 3 Zabezpečiť rozvoj a rekonštrukciu technickej infraštruktúry v obci.

Opatrenia podprogramu:

Opatrenie 3.1 Aktivity	Výstavba inžinierskych sietí v nových lokalitách IBV. Vypracovanie technickej dokumentácie. Výstavba plôch HBV v lokalite „Nad Borky“. Výstavba plôch IBV v lokalite „Nad Borky“. Výstavba plôch IBV v lokalite „Záhradiská“. Výstavba plôch IBV v lokalite „Za ihriskom do Rovne“. Realizovať malé pozemkové úpravy v lokalite Nad Borky, Tlum.
Opatrenie 3.2 Aktivity	Rekonštrukcia a rozšírenie verejného osvetlenia. Vypracovanie technickej dokumentácie a príprava projektového spisu. Rekonštrukcia verejného osvetlenia – LED osvetlenie. Intenzifikácia osvetľovacích bodov.
Opatrenie 3.3 Aktivity	Revitalizácia pietnych miest v obci. Spracovanie technickej dokumentácie. Revitalizácia areálu Horného a Dolného cintorína. Rekonštrukcia budovy domu smútku.
Opatrenie 3.4 Aktivity	Rekonštrukcia a rozšírenie verejného vodovodu. Spracovanie technickej dokumentácie. Rekonštrukcia verejného vodovodu. Rekonštrukcia vodojemu verejného vodovodu.
Opatrenie 3.5 Aktivity	Dostavba rozvodnej siete plynu. Dostavba rozvodnej siete plynu.
Opatrenie 3.6	Zvýšenie kapacity elektrickej rozvodnej siete.



Aktivity Vybudovať zahusťovacie trafostanice.
 Rekonštrukcia elektrickej rozvodnej siete.

5.4 PROGRAM 4. ODPADOVÉ HOSPODÁRSTVO

Strategický zámer

Vytvorenie efektívneho a spoľahlivého systému odvádzania a zneškodňovania odpadov produkovaných subjektmi. Zabezpečiť výstavbu/dostavbu splaškovej a dažďovej kanalizačnej siete. Vytvoriť podmienky na odvoz a likvidáciu TKO a nebezpečného odpadu, vytvorenie podmienok na efektívnu separáciu odpadu v obci.

Cieľ 4 Nakladanie s komunálnym a drobným stavebným odpadom

Opatrenia podprogramu:

Opatrenie 4.1	V súlade s prijatými koncepciami zabezpečiť permanentné znižovanie podielu skladovanej časti odpadov, k čomu organizovať mobilné zbory textílií, kovového odpadu, viacvrstvových obalov nebezpečných odpadov.
Aktivity	Zvýšiť environmentálne povedomie ľudí. Zabezpečenie zberného kontajneru. Zabezpečenie zberu nebezpečných odpadov.
Opatrenie 4.2	Zabezpečiť separáciu komunálneho odpadu v obci.
Aktivity	Ekonomicky motivovať obyvateľstvo. Zabezpečiť požadované podmienky pre realizáciu separovaného zberu. Zabezpečenie nádob pre separovaný zber. Obstaranie kompostérov pre domáce kompostovanie.
Opatrenie 4.3	Rekultivácia čiernych skládok.
Aktivity	Revitalizácia a sanácia čiernej skládky.
Opatrenie 4.4	Výstavba a dovybavenie obecného kompostoviska a zberného dvora.
Aktivity	Vypracovanie technickej dokumentácie. Výstavba komunitnej kompostárne (do 5 ton). Výstavba zberného dvora pre separovaný zber (bez zberu kovov). Obstaranie mechanizácie pre obecné kompostovisko (traktor, vlečka, štiepkovač). Obstaranie mechanizácie pre zberný dvor.
Opatrenie 4.5	Dostavba splaškovej kanalizačnej siete.
Aktivity	Vypracovanie technickej dokumentácie. Dostavba kanalizačnej siete. Výstavba obecnej ČOV.
Opatrenie 4.6	Dostavba dažďovej kanalizačnej siete.
Aktivity	Vypracovanie technickej dokumentácie. Revitalizácia odvodňovacích kanálov na zber povrchovej vody.

5.5 PROGRAM 5. ŽIVOTNÉ PROSTREDIE

Strategický zámer

Strategickým zámerom obce je nielen zachovanie existujúceho dobrého stavu životného prostredia a zvyšovania jeho kvality, ale aj eliminácia slabých stránok, neustála osвета, výchova a informovanosť o stave životného prostredia.

Podprogram 5.1. Informovanosť a poradenstvo

Cieľ 5.1 Zabezpečiť účinný systém informovanosti a poradenstva

Opatrenia podprogramu:

Opatrenie 5.1.1	Spracovať koncepciu zabezpečenia informovanosti, poradenstva a prevencie v oblasti ŽP. Trvale preferovať poradenstvo a prevenciu pred represiou.
Aktivity	Vypracovanie koncepcie pre ochranu životného prostredia v obci. Prezentácia a šírenie osvetu v oblasti životného prostredia.

Podprogram 5.2. Ochrana a racionálne využívanie vôd, ochrana pred povodňami

Cieľ 5.2 Zabezpečiť ochranu a racionálne využívanie vôd, ochranu pred povodňami.

Opatrenia podprogramu:

Opatrenie 5.2.1	Zabezpečiť dostatok kvalitnej pitnej vody, minimalizovať straty vo vodovodných sieťach.
Aktivity	Údržba a dostavba existujúcej vodovodnej siete.
Opatrenie 5.2.2	Revitalizácia protizáplavových opatrení.
Aktivity	Spracovanie technickej dokumentácie. Revitalizácia protizáplavových opatrení na vodnom toku – Oravica. Revitalizácia protizáplavových opatrení mimo vodného toku.



Revitalizácia odvodňovacích rigolov povrchovej vody z okolitých poľnohospodárskych pozemkov.

Opatrenie 5.2.3 Revitalizácia a úprava koryt vodných tokov.
Aktivity Vypracovanie technickej dokumentácie.
Revitalizácia koryta vodného toku – Oravica.

Podprogram 5.3. Ochrana ovzdušia

Cieľ 5.3 Zabezpečiť účinnú ochranu ovzdušia pred malými a strednými zdrojmi znečistenia nachádzajúcimi sa v katastrálnom území obce.

Opatrenia podprogramu:

Opatrenie 5.3.1 Zabezpečiť zníženie produkovaných emisií hlavným zdrojom znečistenia – domácnosti.
Aktivity Obmedziť spaľovanie fosílnych palív.
Prechod na alternatívne zdroje vykurovania.

Podprogram 5.4. Ochrana a rozvoj ostatných zložiek životného prostredia

Cieľ 5.4 Realizácia účinných opatrení v oblasti ostatných zložiek životného prostredia.

Opatrenia podprogramu:

Opatrenie 5.4.1 Realizácia protierózných opatrení.
Aktivity Spracovanie technickej dokumentácie.
Realizovať technické opatrenia, prípadne úplne odstrániť erózne procesy na toku Bielej Oravy a na jej prítokoch.

Opatrenie 5.4.2 Výstavba a revitalizácia oddychových zón v obci.
Aktivity Spracovanie technickej dokumentácie.
Revitalizácia a dostavba parku v centre obce (detské ihrisko a mobiliár).
Výstavba oddychovej zóny v lokalite za farou (za vodou cez most).

5.6 PROGRAM 6. SOCIÁLNE SLUŽBY A ZDRAVOTNÍCTVO

Strategický zámer

Neustále rozvíjať širokú paletu sociálnych a zdravotných služieb poskytovaných v obci. Dbáť o ich dostupnosť, kvalitu a vzájomnú vyváženosť za účelom dosiahnutia dôstojných podmienok života všetkých kategórií obyvateľov obce.

Podprogram 6.1. Sociálne služby

Cieľ 6.1 Doplniť chýbajúcu infraštruktúru sociálnych zariadení v obci a zvýšiť ich kvalitu.

Opatrenia podprogramu:

Opatrenie 6.1.1 Obyvatelia v dôchodkovom veku.
Aktivity Zriadenie denného stacionára v DSS.
Poskytovanie služieb stravovania pre obyvateľov v dôchodkovom veku.
Zriadenie priestorov pre klub dôchodcov.
Zabezpečenie služby donášky nákupov starším obyvateľom obce.

Opatrenie 6.1.2 Mladé rodiny s deťmi.
Aktivity Výber vhodnej alternatívny zariadenia zariadenia.
Podpora mladých rodín s deťmi.
Zriadenie zariadenia núdzového bývania.
Zriadenie priestorov pre klub mladých.

Opatrenie 6.1.3 Marginalizované skupiny.
Aktivity Výstavba bezbariérového prístupu do miestneho kostola.
Výstavba bezbariérového prístupu do kultúrneho domu.
Výstavba bezbariérového prístupu do základnej školy.

Opatrenie 6.1.4 Nájomná bytová výstavba.
Aktivity Spracovanie technickej dokumentácie.
Výstavba nájomných bytov 2 x 6 b.j..

Podprogram 6.2. Zdravotnícke služby

Cieľ 6.2 Zlepšiť úroveň poskytovania zdravotníckych a sociálnych služieb.

Opatrenia podprogramu:

Opatrenie 6.2.1 Podpora poradenskej činnosti.
Aktivity Zabezpečenie personálnych kapacít.
Zabezpečenie priestorov.

Opatrenie 6.2.2 Zabezpečiť dostupnosť zdravotnej starostlivosti pre dospelých občanov.
Aktivity Zriadenie priestorov pre zdravotné stredisko.
Podpora zriadenia ordinácie praktického lekára pre dospelých.
Podpora zriadenia ordinácie praktického lekára pre deti.
Podpora zriadenia stomatologickej ambulancie.



Podprogram 6.3. Služby zamestnanosti

Cieľ 6.3 Zlepšenie zamestnanosti a sociálnej inklúzie rizikových skupín obyvateľov obce.

Opatrenia podprogramu:

- Opatrenie 6.3.1 Realizácia vzdelávacích kurzov v oblasti malého podnikania.
Aktivity Finančné a personálne zabezpečenie.
- Opatrenie 6.3.2 Podpora klientov formou individuálneho poradenstva, posudzovania individuálnych schopností a vypracovania individuálnych akčných plánov a rozvoj celoživotného poradenstva.
Aktivity Zabezpečenie priestorov na uskutočňovanie poradenských služieb.
Personálne zabezpečenie poradenstva.
- Opatrenie 6.3.3 Podpora poradensko-vzdelávacích aktivít zameraných na získavanie sociálnych zručností pri hľadaní si zamestnania a komunikácie s potenciálnym zamestnávateľom pre znevýhodnených uchádzačov o zamestnanie.
Aktivity Zabezpečenie priestorov na uskutočňovanie poradenských služieb.
Personálne zabezpečenie poradenstva.

5.7 PROGRAM 7. VZDELÁVANIE A ŠPORT

Strategický zámer

Zabezpečenie všestranného rozvoja detí a mládeže. Zlepšenie technického stavu a vybavenia materskej a základnej školy. V športe umožniť ponuku čo najširšej palety služieb, zabezpečiť čo najefektívnejšie a transparentné využitie verejných financií ku prospechu všetkých občanov obce. Podpora existujúcich športových podujatí, ako aj vytváranie vhodných podmienok pre rozvoj rôznych druhov športu nielen pre obyvateľov obce.

Podprogram 7.1. Vzdelávanie

Cieľ 7.1 Zabezpečiť rozvoj a údržbu infraštruktúry vzdelávania a zabezpečenie podmienok pre efektívnu vzdelávaciu činnosť v obci.

Opatrenia podprogramu:

- Opatrenie 7.1.1 Modernizácia zariadení predškolskej výchovy.
Aktivity Modernizácia tepelných zdrojov v materskej škole.
Dostavba športových plôch pre potreby materskej školy.
Výstavba detského ihriska v centre obce (za mostom pod chatou).
Výstavba detského ihriska na hornom konci za maloobchodnou predajňou.
- Opatrenie 7.1.2 Modernizácia zariadení povinnej školskej dochádzky.
Aktivity Rozšírenie špecializovaných učební v základnej škole.
Výstavba bežeckých dráh v areáli základnej školy.
Dostavba otvorených športových ihrísk pre potreby základnej školy.
Výstavba školskej telocvične.

Podprogram 7.2. Šport

Cieľ 7.2. Zabezpečiť trvalé skvalitňovanie vyváženej ponuky výkonnostného a rekreačného športu.

Opatrenia podprogramu:

- Opatrenie 7.2.1 Výstavba a rekonštrukcia športovej infraštruktúry.
Aktivity Spracovanie technickej dokumentácie.
Výstavba športovej infraštruktúry v časti „Lúhy“.
Výstavba tenisového kurtu.
- Opatrenie 7.2.2 Rozvoj mimoškolskej činnosti – športové kluby, turistika, kultúrne krúžky.
Aktivity Zabezpečenie priestorového a materiálneho vybavenia.

5.8 PROGRAM 8. KULTÚRA

Strategický zámer

Trvalé pôsobenie na kultúrne povedomie obyvateľov širokou paletou kultúrnych aktivít organizovaných externými subjektmi. Existencia dôstojných priestorov pre kultúrne aktivity je povinnosť obce. Priebežná a kreatívna propagácia podujatí má vplyv na imidž obce a tým aj na cestovný ruch.

Podprogram 8.1. Kultúrna infraštruktúra

Cieľ 8.1 Zachovanie kultúrno–historického potenciálu obce a rozvoj kultúrnych, informačných a voľnočasových aktivít v nadväznosti na rozvoj cestovného ruchu na regionálnej a miestnej úrovni.

Opatrenia podprogramu:

- Opatrenie 8.1.1 Výstavba multifunkčného kultúrneho zariadenia.



Aktivity	Vypracovanie technickej dokumentácie. Rekonštrukcia objektu domu kultúry a zníženie energetickej náročnosti. Modernizácia zdrojov tepla v dome kultúry. Modernizácia a dovybavenie kuchyne domu kultúry. Rekonštrukcia sociálnych zariadení v dome kultúry.
Opatrenie 8.1.2 Aktivity	Rekonštrukcia kultúrnych pamiatok a historických stavieb. Rekonštrukcia pamiatok.
Opatrenie 8.1.3 Aktivity	Podpora kultúrnych podujatí v obci. Podpora kultúrnych podujatí. Výstavba amfiteátra, prekrytého pódia a prístrešku.

Podprogram 8.2. Organizačné zabezpečenie

Cieľ 8.2 Organizačne zabezpečiť ponuku kultúrnych podujatí v obci.

Opatrenia podprogramu:	
Opatrenie 8.2.1	Spracovať kalendár kultúrnych podujatí na celý rok, tento priebežne aktualizovať. Rozšíriť žánrovú ponuku s orientáciou na hodnotný kultúrny prínos.
Aktivity	Personálne a finančné zabezpečenie. Spracovanie kalendár kultúrnych podujatí.

Podprogram 8.3. Propagácia v oblasti kultúry

Cieľ 8.3 Vytvorenie podmienok na efektívnu propagáciu obce v oblasti kultúry.

Opatrenia podprogramu:	
Opatrenie 8.3.1 Aktivity	Spracovať globálnu koncepciu „propagácie“ histórie obce v multimedialnej forme. Personálne a finančné zabezpečenie. Spracovanie koncepcie v multimedialnej forme.
Opatrenie 8.3.2 Aktivity	Propagácia kultúry na Internete prostredníctvom www stránky obce. Finančné zabezpečenie. Obsahová analýza www stránky. Priebežná aktualizácia www stránky.

5.9 PROGRAM 9. PROPAGÁCIA A CESTOVNÝ RUCH

Strategický zámer

Budovať goodwill obce a dosiahnuť, aby sa obec stala vyhľadávaným miestom cestovného ruchu v oblasti športu, kultúry a turistiky. Využiť prírodný potenciál, ktorý ponúka blízke aj širšie okolie obce.

Podprogram 9.1. Propagácia obce

Cieľ 9.1 Zabezpečiť účinnú propagáciu obce.

Opatrenia podprogramu:	
Opatrenie 9.1.1 Aktivity	Aktualizácia www stránky obce. Finančné zabezpečenie. Obsahová analýza www stránky. Priebežná aktualizácia www stránky.
Opatrenie 9.1.2 Aktivity	Podpora budovania informačných tabúl v obci. Budovanie a inštalácia tabúl informujúcich o atraktivitách obce. Budovanie a inštalácia tabúl propagujúcich kultúrne hodnoty obce.

Podprogram 9.2. Rekreačno - relaxačné zázemie obce.

Cieľ 9.2 Budovanie relaxačno – rekreačného zázemia obce.

Opatrenia podprogramu:	
Opatrenie 9.2.1 Aktivity	Podpora vytvárania nových atraktivít v obce. Spracovanie technickej dokumentácie. Dostavba lyžiarskeho strediska. Dostavb termálneho kúpaliská

Podprogram 9.3. Cestovný ruch.

Cieľ 9.3 Podporovať podnikateľské aktivity v cestovnom ruchu.

Opatrenia podprogramu:	
Opatrenie 9.3.1	Uzavrieť s podnikateľmi dohody o poskytovaní služieb v agroturistike a cestovnom ruchu a o propagovaní ich služieb obcami.
Aktivity	Zabezpečenie personálnych kapacít.



Opatrenie 9.3.2	Podporovať podnikateľské subjekty, neziskové organizácie a inštitúcie pri získavaní finančných prostriedkov z grantov a fondov EÚ.
Aktivity	Zabezpečenie personálnych kapacít.

5.10 PROGRAM 10. ADMINISTRATÍVA A BEZPEČNOSŤ

Strategický zámer

Vytvoriť podmienky na efektívnu prácu obecného úradu. Vytvoriť vyhovujúce podmienky na poskytovania verejných služieb, estetizácia a funkčnosť miesta kontaktu so zákazníkmi obecného úradu, vytváranie vhodných technických a pracovných podmienok na mestských úradoch. Vytvorenie podmienok na znižovanie kriminality v obci a ochranu majetku obyvateľov a ostatných subjektov v obci.

Podprogram 10.1. Administratíva

Cieľ 10.1 Zabezpečiť rozvoj administratívnej infraštruktúry a podmienok na výkon samosprávnych funkcií v obci

Opatrenia podprogramu:

Opatrenie 10.1.1	Komplexná rekonštrukcia budovy Obecného úradu.
Aktivity	Spracovanie technickej dokumentácie. Modernizácia budovy OeÚ. Rekonštrukcia obecného rozhlasu. Aktualizácia Územného plánu obce.

Podprogram 10.2. Bezpečnosť

Cieľ 10.2 Vytvorenie podmienok na znižovanie kriminality v obci a ochranu majetku obyvateľov a ostatných subjektov v obci.

Opatrenia podprogramu:

Opatrenie 10.2.1	Bezpečnosť.
Aktivity	Inštalácia kamerového systému v priestore cintorínov. Inštalácia kamerového systému v priestore centra obce. Inštalácia kamerového systému v priestore športového areálu. Inštalácia kamerového systému v priestore ZŠ a MŠ. Rekonštrukcia požiarnej zbrojnice.

5.11 PROGRAM 11. INFORMATIZÁCIA OBCE

Strategický zámer

Zabezpečenie technických podmienok pre rozvoj informačnej spoločnosti. Umožniť obyvateľom využívať on-line elektronické služby samosprávy. Vytvoriť vhodné podmienky na prechod na e-government na lokálnej úrovni (e-vote, e-services,...). Umožniť obyvateľom obce a pracovníkom samosprávy zvyšovať svoje počítačové vedomie a zručnosti.

Podprogram 11.1. Budovanie a rozvoj informačnej infraštruktúry.

Cieľ 11.1 Zabezpečiť technické podmienky na prechod samosprávy na nový typ vládnutia - e - government.

Opatrenia podprogramu:

Opatrenie 11.1.1	Rozvoj infraštruktúry informačných systémov samosprávy.
Aktivity	Technické zabezpečenie IS. Tvorba základného SW na komunikáciu občan – samospráva – podnikateľské subjekty. Zriadenie verejných prístupových bodov v centrálnej časti obce.
Opatrenie 11.1.2	Zavádzanie efektívnych elektronických služieb poskytovaných na úrovni samosprávy.
Aktivity	Tvorba aplikačného softwaru na zabezpečenie e – služieb v obci. Tvorba SW na realizáciu e-vote na miestnej úrovni.

Podprogram 11.2. Počítačová gramotnosť.

Cieľ 11.2 Zvýšenie počítačovej gramotnosti obyvateľov a pracovníkov samosprávy.

Opatrenia podprogramu:

Opatrenie 11.2.1	Podpora zvyšovania počítačového vedomia u pracovníkov samosprávy.
Aktivity	Realizácia kurzov v oblasti nových SW pre pracovníkov miestnej samosprávy.
Opatrenie 11.2.2	Podpora zvyšovania počítačového vedomia u obyvateľov obce.
Aktivity	Realizácia kurzov na zvyšovanie počítačového vedomia u obyvateľov obce. Realizácia kurzov na obsluhu a používanie obecného informačného a komunikačného systému.



Opatrenie 11.2.3 Podpora vzdelávacích aktivít zameraných na zvyšovanie zručností a vedomostí o internete a motiváciu k používaniu internetu a elektronických služieb.
 Aktivity Realizácia kurzov na zvyšovanie vedomostí o internete.

6 MERATEĽNÉ INDIKÁTORY

Monitorovanie Programu hospodárskeho rozvoja a sociálneho rozvoja obce Vitanová sa vykonáva na základe súboru indikátorov priradených k jednotlivým cieľom a opatreniam (ktoré môžu byť priebežne konkretizované). Indikátory podporujú oprávnenosť verejných výdavkov na jednotlivé opatrenia a zároveň preukazujú ekonomickú účinnosť realizovaných verejných výdavkov. Indikátory budú zároveň základným faktorom pri tvorbe kritérií na čerpanie finančnej podpory z regionálneho rozvojového fondu.

6.1 PROGRAM 1. HOSPODÁRSTVO A VEDECKO-TECHNICKÝ ROZVOJ

Podprogram 1.1. Podpora malého a stredného podnikania zo strany obce.

Cieľ 1.1 Finančne, legislatívne a technicky podporovať malé a stredné podnikanie zo strany obce.							
Opatrenia	Názov	Merateľné indikátory	Typ	Merná jednotka	Inform. zdroj	Vých. hodnota	Cieľová hodnota
Opatrenie 1.1.1	Zakladanie a revitalizácia malých a stredných podnikov s majetkovou účasťou obce.	Počet vytvorených nových pracovných miest	dopad	počet	podn. subjekt	0	35
		Počet revitalizovaných podnikateľských subjektov	dopad	počet	podn. subjekt	0	5
		Nárast tržieb	výsledok	%	podn. subjekt	7	15
Opatrenie 1.1.2	Podpora rozvoja obchodných a komerčných služieb v obci.	Počet vytvorených nových pracovných miest	dopad	počet	podn. subjekt	0	15
		Počet nových podnikateľských subjektov	dopad	počet	podn. subjekt	0	5
		Celková predajná plocha	výsledok	m ²	podn. subjekt	0	300

Podprogram 1.2. Podpora tradičných odvetví priemyslu, lesníctva a poľnohospodárstva.

Cieľ 1.2 Zabezpečiť rozvoj tradičných remesiel v obci.							
Opatrenia	Názov	Merateľné indikátory	Typ	Merná jednotka	Inform. zdroj	Vých. hodnota	Cieľová hodnota
Opatrenie 1.2.1	Rekonštrukcia budov a hál hospodárskych dvorov PD a výrobných areálov	Počet vytvorených nových pracovných miest	dopad	počet	podn. subjekt	0	30
		Nárast pridanej hodnoty	dopad	%	podn. subjekt	5	10
		Nárast tržieb	výsledok	%	podn. subjekt	7	15
		Počet podporených projektov	výstup	počet	podn. subjekt	0	5
		Výdavky na inovácie	výsledok	€	podn. subjekt	0	2 mil.

Podprogram 1.3. Podpora inovačných aktivít v podnikoch.

Cieľ 1.3 Vytvorenie podmienok na rozvoj inovačných aktivít v súkromných podnikoch.							
Opatrenia	Názov	Merateľné indikátory	Typ	Merná jednotka	Inform. zdroj	Vých. hodnota	Cieľová hodnota
Opatrenie 1.3.1	Zavádzanie nových technológií do súčasných výrobných prevádzok.	Počet vytvorených nových pracovných miest	dopad	počet	podn. subjekt	0	30
		Nárast pridanej hodnoty	dopad	%	podn. subjekt	5	15
		Nárast tržieb	výsledok	%	podn. subjekt	5	10
		Výdavky na inovácie	výsledok	€	podn. subjekt	0	1,5 mil.

Podprogram 1.4. Energetická efektívnosť a progresívne technológie vo výrobe.

Cieľ 1.4 Zvýšenie energetickej efektívnosti na strane výroby aj spotreby a zavádzanie progresívnych technológií v energetike.							
Opatrenia	Názov	Merateľné indikátory	Typ	Merná jednotka	Inform. zdroj	Vých. hodnota	Cieľová hodnota
Opatrenie 1.4.1	Podpora výstavby zariadení na využívanie obnoviteľných zdrojov	Objem preinvestovaných prostriedkov	výsledok	€	obec Vitanová	0	100 tis.
		Objem vyprodukovanej elektrickej	výsledok	kWA	obec	0	400



	energie.	energie			Vitanová		
		Počet vytvorených nových pracovných miest	dopad	počet	obec Vitanová	0	0

6.2 PROGRAM 2. DOPRAVA A KOMUNIKÁCIE

Podprogram 2.1. Komunikácie

Cieľ 2.1 Rozvoj dopravnej infraštruktúry							
Opatrenia	Názov	Merateľné indikátory	Typ	Merná jednotka	Inform. zdroj	Vých. hodnota	Cieľová hodnota
Opatrenie 2.1.1	Výstavba a rekonštrukcia miestnych komunikácií v obci.	Dĺžka rekonštruovaných a novovybudovaných ciest II. a III. Triedy a miestnych komunikácií	výstup	km	obec Vitanová	0	5
		Dĺžka novovybudovaných chodníkov	výstup	km	obec Vitanová	0	0
		Počet užívateľov podporených Projektov	výsledok	počet	obec Vitanová	0	1294
		Počet vytvorených pracovných miest	výsledok	počet	obec Vitanová	0	0
Opatrenie 2.1.2	Výstavba a rekonštrukcia štátnych komunikácií v obci.	Dĺžka rekonštruovaných a novovybudovaných ciest II. a III. triedy a miestnych komunikácií	výstup	km	obec Vitanová	0	3
		Dĺžka novovybudovaných chodníkov	výstup	km	obec Vitanová	0	0
		Počet užívateľov podporených Projektov	výsledok	počet	obec Vitanová	-	-
		Počet vytvorených pracovných miest	výsledok	počet	obec Vitanová	0	0
Opatrenie 2.1.3	Výstavba cyklotrás na prepojenie sídiel regiónu.	Dĺžka vybudovaných cyklotrás	výstup	km	obec Vitanová	0	10
		Počet užívateľov podporených projektov	výsledok	počet	obec Vitanová	0	1294
		Počet nových návštevníkov obce	výsledok	počet	obec Vitanová	0	2500
		Počet vytvorených pracovných miest	výsledok	počet	obec Vitanová	0	0
Opatrenie 2.1.4	Dostavba parkovísk pre potreby občianskej infraštruktúry.	Počet novovybudovaných parkovacích miest	výstup	počet	obec Vitanová	0	50
		Počet užívateľov podporených projektov	výsledok	počet	obec Vitanová	0	1294
		Počet vytvorených pracovných miest	výsledok	počet	obec Vitanová	0	0
Opatrenie 2.1.5	Dostavba a rekonštrukcia chodníkov popri miestnych komunikáciách.	Dĺžka rekonštruovaných chodníkov	výstup	km	obec Vitanová	0	5
		Dĺžka novovybudovaných chodníkov	výstup	km	obec Vitanová	0	5
		Počet užívateľov podporených projektov	výsledok	počet	obec Vitanová	0	1294
		Počet vytvorených pracovných miest	výsledok	počet	obec Vitanová	0	0
Opatrenie 2.1.6	Rekonštrukcia/výstavba mostov a lávok.	Počet zrekonštruovaných/vybudovaných mostov	výstup	počet	obec Vitanová	0	1
		Počet užívateľov podporených projektov	výsledok	počet	obec Vitanová	0	1294
Opatrenie 2.1.7	Úprava dopravnej infraštruktúry.	Počet novovybudovaných dopravných technických zariadení	výsledok	počet	obec Vitanová	0	5
		Dĺžka novovybudovaných komunikácií	výstup	km	obec Vitanová	0	0

Podprogram 2.2. Doprava

Cieľ 2.2 Zabezpečenie dopravného spojenia hromadnou autobusovou dopravou, prípadne železničnou dopravou.							
Opatrenia	Názov	Merateľné indikátory	Typ	Merná jednotka	Inform. zdroj	Vých. hodnota	Cieľová hodnota
Opatrenie 2.2.1	Riešenie zastávok SAD ako prvkov drobnej architektúry (prístrešky, lavičky, sedenia, informačné tabule, smetné koše, zeleň,...).	Počet zrekonštruovaných a novovybudovaných zastávok SAD	výstup	počet	obec Vitanová	0	5
		Počet užívateľov podporených projektov	výsledok	počet	obec Vitanová	0	1294
		Počet vytvorených pracovných miest	výsledok	počet	obec Vitanová	0	0

6.3 PROGRAM 3. TECHNICKÁ INFRAŠTRUKTÚRA

Cieľ 3 Zabezpečiť rozvoj a rekonštrukciu technickej infraštruktúry v obci.							
Opatrenia	Názov	Merateľné indikátory	Typ	Merná jednotka	Inform. zdroj	Vých. hodnota	Cieľová hodnota
Opatrenie 3.1	Výstavba inžinierskych sietí v nových lokalitách.	Celková nová plocha pre IBV	výsledok	ha	obec Vitanová	0	5



		Počet nových obyvateľov obce	dopad	osoby	obec Vitanová	0	75
Opatrenie 3.2	Rekonštrukcia a rozšírenie verejného osvetlenia.	Počet inštalovaných svietidiel	výsledok	počet	obec Vitanová	0	100
		Zvýšenie pokrytia územia verejným osvetlením	dopad	%	obec Vitanová	85	100
		Počet podporených Projektov, prostredníctvom ktorých boli vytvorené podmienky na poskytovanie nových služieb verejnej infraštruktúry	dopadu	počet	obec Vitanová	0	1
Opatrenie 3.3	Rozšírenie kapacity a revitalizácia pietnych miest v obci.	Plocha zrekonštruovaného cintorína	výstup	m ²	obec Vitanová	0	6000
		Počet vysadených krov a drevín	výsledok	počet	obec Vitanová	0	200
Opatrenie 3.4	Rekonštrukcia a rozšírenie verejného vodovodu.	Percento obyvateľov zásobovaných vodou z verejných vodovodov	kontextový	%	obec Vitanová	95	99
		Dĺžka zrekonštruovanej / vybudovanej vodovodnej siete	výsledok	km	obec Vitanová	0	15
		Počet užívateľov podporených Projektov	výsledok	počet	obec Vitanová	0	1294
Opatrenie 3.5	Rekonštrukcia budov a hál hospodárskych dvorov PD a výrobných areálov	Zvýšenie kapacity v %	dopad	%	obec Vitanová	0	5
		Počet užívateľov podporených Projektov	výsledok	počet	obec Vitanová	0	100
Opatrenie 3.6	Zvýšenie kapacity elektrickej rozvodnej siete.	Zvýšenie kapacity v %	dopad	%	obec Vitanová	0	5
		Počet užívateľov podporených Projektov	výsledok	počet	obec Vitanová	0	100

6.4 PROGRAM 4. ODPADOVÉ HOSPODÁRSTVO

Cieľ 4 Nakladanie s komunálnym a drobným stavebným odpadom

Opatrenia	Názov	Merateľné indikátory	Typ	Merná jednotka	Inform. zdroj	Vých. hodnota	Cieľová hodnota
Opatrenie 4.1	V súlade s prijatými koncepciami zabezpečiť permanentné znížovanie podielu skladovanej časti odpadov, k čomu organizovať mobilné zbery textílií, kovového odpadu, viacrstvých obalov nebezpečných odpadov.	Produkcija komunálneho odpadu	ŠÚ SR	tony	obec Vitanová	0	45
		Zneškodnený komunálny odpad	MŽP SR	tony	obec Vitanová	0	36
		Objem separovaného odpadu.	dopad	tony	obec Vitanová	0	9
		Znižovanie objemu produkovaného odpadu	dopad	%	obec Vitanová	0	5
Opatrenie 4.2	Zabezpečiť separáciu komunálneho odpadu v obci.	Objem separovaného odpadu.	dopad	tony	obec Vitanová	0	9
		Znižovanie objemu produkovaného odpadu	dopad	tony	obec Vitanová	0	5
		Zneškodnený komunálny odpad	MŽP SR	kontextový	obec Vitanová	0	36
Opatrenie 4.3	Rekultivácia čiernych skládok.	Plocha rekultivovanej skládky KO, čiernych skládok.	výsledok	m ²	obec Vitanová	0	1500
Opatrenie 4.4	Výstavba a dovybavenie obecného kompostoviska a zberného dvora.	Objem uskladneného odpadu v tonách,	dopad	tony	obec Vitanová	0	10
		Počet vybudovaných kompostovísk a zberných dvorov	Výsledok	počet	obec Vitanová	0	2
Opatrenie 4.5	Dostavba splaškovej kanalizačnej siete.	Dĺžka novovybudovanej splaškovej kanalizácie	výsledok	km	obec Vitanová	0	5
Opatrenie 4.6	Dostavba dažďovej kanalizačnej siete.	Dĺžka novovybudovanej dažďovej kanalizácie	výsledok	km	obec Vitanová	0	5

6.5 PROGRAM 5. ŽIVOTNÉ PROSTREDIE

Podprogram 5.1. Informovanosť a poradenstvo

Cieľ 5.1 Zabezpečiť účinný systém informovanosti a poradenstva

Opatrenia	Názov	Merateľné indikátory	Typ	Merná jednotka	Inform. zdroj	Vých. hodnota	Cieľová hodnota
Opatrenie 5.1.1	Spracovať koncepciu zabezpečenia informovanosti, poradenstva a prevencie v oblasti ŽP. Trvale preferovať poradenstvo a prevenciu pred represiou.	Počet vypracovaných koncepcií	výsledok	počet	obec Vitanová	0	1
		Počet užívateľov podporených projektov	výsledok	počet	obec Vitanová	0	1294

Podprogram 5.2. Ochrana a racionálne využívanie vôd, ochrana pred povodňami

Cieľ 5.2 Zabezpečiť ochranu a racionálne využívanie vôd, ochranu pred povodňami.

Opatrenia	Názov	Merateľné indikátory	Typ	Merná jednotka	Inform. zdroj	Vých. hodnota	Cieľová hodnota
Opatrenie 5.2.1	Zabezpečiť dostatok kvalitatívnej pitnej vody,	Percento obyvateľov zásobovaných vodou z verejných vodovodov	kontextový	%	obec Vitanová	90	99



	minimalizovať straty vo vodovodných sieťach.						
Opatrenie 5.2.2	Revitalizácia protizáplavových opatrení.	Dĺžka upravených korýt	výsledok	km	obec Vitanová	0	3
		Počet vytvorených poldrov	výsledok	počet	obec Vitanová	0	0
		Počet vytvorených protizáplavových hrádzí	výsledok	počet	obec Vitanová	0	0
Opatrenie 5.2.3	Revitalizácia a úprava korýt vodných tokov.	Dĺžka zrekonštruovaných korýt tokov	výsledok	km	obec Vitanová	0	3
		Zvýšenie prietoku korýt vodných tokov	dopad	%	obec Vitanová	0	20

Podprogram 5.3. Ochrana ovzdušia

Cieľ 5.3 Zabezpečiť účinnú ochranu ovzdušia pred malými a strednými zdrojmi znečistenia nachádzajúcimi sa v katastrálnom území obce

Opatrenia	Názov	Merateľné indikátory	Typ	Merná jednotka	Inform. zdroj	Vých. hodnota	Cieľová hodnota
Opatrenie 5.3.1	Zabezpečiť zníženie produkovaných emisií hlavným zdrojom znečistenia – domácnosti.	Počet domácností s vykurovaním alternatívnymi zdrojmi energie	výsledok	%	obec Vitanová	0	20

Podprogram 5.4. Ochrana a rozvoj ostatných zložiek životného prostredia

Cieľ 5.4 Realizácia účinných opatrení v oblasti ostatných zložiek životného prostredia.

Opatrenia	Názov	Merateľné indikátory	Typ	Merná jednotka	Inform. zdroj	Vých. hodnota	Cieľová hodnota
Opatrenie 5.4.1	Realizácia protierózných opatrení.	Celková plocha s realizovanými opatreniami	výstup	ha	obec Vitanová	0	1
		Počet užívateľov podporených Projektov	výsledok	počet	obec Vitanová	0	1294
		Počet vysadených nových krovin a stromov,	výsledok	počet	obec Vitanová	0	150
Opatrenie 5.4.2	Výstavba a revitalizácia oddychových zón v obci.	Plocha zrekonštruovaných OZ	výsledok	m ²	obec Vitanová	0	5000
		Počet vysadených krov a drevín	výsledok	počet	obec Vitanová	0	200

6.6 PROGRAM 6. SOCIÁLNE SLUŽBY A ZDRAVOTNÍCTVO

Podprogram 6.1. Sociálne služby

Cieľ 6.1 Doplniť chýbajúcu infraštruktúru sociálnych zariadení v obci a zvýšiť ich kvalitu.

Opatrenia	Názov	Merateľné indikátory	Typ	Merná jednotka	Inform. zdroj	Vých. hodnota	Cieľová hodnota
Opatrenie 6.1.1	Obyvatelia v dôchodkovom veku.	Počet užívateľov podporených projektov	výsledku	počet	obec Vitanová	0	50
		Počet podporených Projektov	výsledku	počet	obec Vitanová	0	1
Opatrenie 6.1.2	Mladé rodiny s deťmi.	Počet užívateľov podporených projektov	výsledku	počet	obec Vitanová	0	70
		Počet podporených projektov	výsledku	počet	obec Vitanová	0	1
		Počet vytvorených pracovných miest	výsledku	počet	obec Vitanová	0	0
Opatrenie 6.1.3	Marginalizované skupiny.	Počet podporených projektov	výsledku	počet	obec Vitanová	0	1
		Počet užívateľov podporených projektov	výsledku	počet	obec Vitanová	0	20
Opatrenie 6.1.4	Nájomná bytová výstavba.	Počet podporených projektov	výsledku	počet	obec Vitanová	0	4
		Počet užívateľov podporených projektov	výsledku	počet	obec Vitanová	0	100

Podprogram 6.2. Zdravotnícke služby

Cieľ 6.2 Zlepšiť úroveň poskytovania zdravotníckych a sociálnych služieb.

Opatrenia	Názov	Merateľné indikátory	Typ	Merná jednotka	Inform. zdroj	Vých. hodnota	Cieľová hodnota
Opatrenie 6.2.1	Podpora poradenskej činnosti.	Počet užívateľov podporených projektov	výsledku	počet	obec Vitanová	0	10
		Počet podporených projektov	výstupu	počet	obec Vitanová	0	1
Opatrenie 6.2.2	Zabezpečiť dostupnosť zdravotnej starostlivosti	Počet podporených projektov, prostredníctvom ktorých boli vytvorené	dopadu	počet	obec Vitanová	0	5



	pre dospelých občanov.	podmienky na poskytovanie nových služieb verejnej infraštruktúry					
		Počet užívateľov podporených projektov	výsledku	počet	obec Vitanová	0	1294

Podprogram 6.3. Služby zamestnanosti

Cieľ 6.3 Zlepšenie zamestnanosti a sociálnej inklúzie rizikových skupín obyvateľov obce.

Opatrenia	Názov	Merateľné indikátory	Typ	Merná jednotka	Inform. zdroj	Vých. hodnota	Cieľová hodnota
Opatrenie 6.3.1	Realizácia vzdelávacích kurzov v oblasti malého podnikania.	počet úspešných absolventov programov CZV podporených z projektov OPV	výstup	absolútny počet	obec Vitanová	0	20
		produktivita práce ako dôsledok rozvoja ľudského kapitálu	vplyv	%	obec Vitanová	20	75
Opatrenie 6.3.2	Podpora klientov formou individuálneho poradenstva, posudzovania individuálnych schopností a vypracovávania individuálnych akčných plánov a rozvoj celoživotného poradenstva.	Počet užívateľov podporených projektov	výsledku	počet	obec Vitanová	0	20
		Počet podporených projektov	výstupu	počet	obec Vitanová	0	1
Opatrenie 6.3.3	Podpora poradensko-vzdelávacích aktivít zameraných na získavanie sociálnych zručností pri hľadaní si zamestnania a komunikácie s potenciálnym zamestnávateľom pre znevýhodnených uchádzačov o zamestnanie.	Počet užívateľov podporených projektov	výsledku	počet	obec Vitanová	0	20
		Počet podporených projektov	výstupu	počet	obec Vitanová	0	5
		Zníženie nezamestnanosti	dopad	%	obec Vitanová	0	10
		Počet novozaložených podnikateľských subjektov	dopad	%	obec Vitanová	0	5

6.7 PROGRAM 7. VZDELÁVANIE A ŠPORT

Podprogram 7.1. Vzdelávanie

Cieľ 7.1 Zabezpečiť rozvoj a údržbu infraštruktúry vzdelávania a zabezpečenie podmienok pre efektívnu vzdelávaciu činnosť v obci.

Opatrenia	Názov	Merateľné indikátory	Typ	Merná jednotka	Inform. zdroj	Vých. hodnota	Cieľová hodnota
Opatrenie 7.1.1	Modernizácia zariadení predškolskej výchovy.	Výmera vybudovaných priestorov v m ²	výstup	m ²	obec Vitanová	0	0
		Výmera zrevitalizovaných priestorov v m ²	výstupu	m ²	obec Vitanová	0	0
		Počet užívateľov podporených projektov	výsledku	počet	obec Vitanová	0	47
Opatrenie 7.1.2	Modernizácia zariadení povinnej školskej dochádzky.	Výmera vybudovaných priestorov v m ²	výstup	m ²	obec Vitanová	0	200
		Výmera zrevitalizovaných priestorov v m ²	výstupu	m ²	obec Vitanová	0	500
		Počet užívateľov podporených projektov	výsledku	počet	obec Vitanová	0	137

Podprogram 7.2. Šport

Cieľ 7.2. Zabezpečiť trvalé skvalitňovanie vyvázenej ponuky výkonnostného a rekreačného športu.

Opatrenia	Názov	Merateľné indikátory	Typ	Merná jednotka	Inform. zdroj	Vých. hodnota	Cieľová hodnota
Opatrenie 7.2.1	Výstavba a rekonštrukcia športovej infraštruktúry.	Počet vybudovaných ihrísk	výsledku	počet	obec Vitanová	0	5
		Počet organizovaných športových podujatí	výsledku	počet	obec Vitanová	0	10
		Počet užívateľov podporených projektov	výsledku	počet	obec Vitanová	0	100
Opatrenie 7.2.2	Rozvoj mimoškolskej činnosti – športové kluby, turistika, kultúrne krúžky.	Počet organizovaných športových podujatí	výsledku	počet	obec Vitanová	0	10
		Počet užívateľov podporených projektov	výsledku	počet	obec Vitanová	0	50

6.8 PROGRAM 8. KULTÚRA

Podprogram 8.1. Kultúrna infraštruktúra



Cieľ 8.1 Zachovanie kultúrno-historického potenciálu obce a rozvoj kultúrnych, informačných a voľnočasových aktivít v nadväznosti na rozvoj cestovného ruchu na regionálnej a miestnej úrovni.

Opatrenia	Názov	Merateľné indikátory	Typ	Merná jednotka	Inform. zdroj	Vých. hodnota	Cieľová hodnota
Opatrenie 8.1.1	Výstavba multifunkčného kultúrneho zariadenia.	Výmera zrekonštruovaných priestorov v m ²	výstup	m ²	obec Vitanová	0	500
		Zníženie koeficientu prestupu tepla,	dopad	%	obec Vitanová	0	30
		Plocha zrekonštruovanej strešnej krytiny,	výstup	m ²	obec Vitanová	0	300
Opatrenie 8.1.2	Rekonštrukcia kultúrnych pamiatok a historických stavieb.	Počet vybudovaných/zrekonštruovaných kultúrnych objektov	výstup	počet	obec Vitanová	0	5
		Počet užívateľov	dopad	počet	obec Vitanová	0	1294
Opatrenie 8.1.3	Podpora kultúrnych podujatí v obci.	Počet vybudovaných objektov	výstup	počet	obec Vitanová	0	1
		Počet organizovaných podujatí	dopad	počet	obec Vitanová	0	20

Podprogram 8.2. Organizačné zabezpečenie

Cieľ 8.2 Organizačne zabezpečiť ponuku kultúrnych podujatí v obci.

Opatrenia	Názov	Merateľné indikátory	Typ	Merná jednotka	Inform. zdroj	Vých. hodnota	Cieľová hodnota
Opatrenie 8.2.1	Spracovať kalendár kultúrnych podujatí na celý rok, tento priebežne aktualizovať. Rozšíriť žánrovú ponuku s orientáciou na hodnotný kultúrny prínos.	Počet spracovaných reklamných informačných letákov	výsledku	počet	obec Vitanová	0	1
		Počet nových návštevníkov obce	výsledku	počet	obec Vitanová	0	1500

Podprogram 8.3. Propagácia v oblasti kultúry

Cieľ 8.3 Vytvorenie podmienok na efektívnu propagáciu obce v oblasti kultúry.

Opatrenia	Názov	Merateľné indikátory	Typ	Merná jednotka	Inform. zdroj	Vých. hodnota	Cieľová hodnota
Opatrenie 8.3.1	Spracovať globálnu koncepciu „propagácie“ histórie obce v multimediálnej forme.	Počet spracovaných reklamných informačných letákov, multimediálnych prezentácií	výsledku	počet	obec Vitanová	0	0
		Počet nových návštevníkov obce	výsledok	počet	obec Vitanová	0	1500
Opatrenie 8.3.2	Propagácia kultúry na Internete prostredníctvom www stránky obce.	Počet nových prístupov na www stránku	výsledok	počet	obec Vitanová	0	800
		Počet nových návštevníkov obce	dopad	počet	obec Vitanová	0	1500
		Počet propagovaných kultúrnych podujatí	výsledok	počet	obec Vitanová	0	1

6.9 PROGRAM 9. PROPAGÁCIA A CESTOVNÝ RUCH

Podprogram 9.1. Propagácia obce

Cieľ 9.1 Zabezpečiť účinnú propagáciu obce.

Opatrenia	Názov	Merateľné indikátory	Typ	Merná jednotka	Inform. zdroj	Vých. hodnota	Cieľová hodnota
Opatrenie 9.1.1	Aktualizácia www stránky obce.	Počet nových prístupov na www stránku	výsledok	počet	obec Vitanová	1900	1500
Opatrenie 9.1.2	Podpora budovania informačných tabúlí v obce.	Počet nových inštalovaných tabúlí	výsledok	počet	obec Vitanová	0	5
		Počet nových návštevníkov obce	dopad	počet	obec Vitanová	0	2500

Podprogram 9.2. Rekreačno - relaxačné zázemie obce.

Cieľ 9.2 Budovanie relaxačno – rekreačného zázemia obce.

Opatrenia	Názov	Merateľné indikátory	Typ	Merná jednotka	Inform. zdroj	Vých. hodnota	Cieľová hodnota
Opatrenie 9.2.1	Podpora vytvárania nových atrakcií v obci.	Počet vytvorených nových pracovných miest	dopad	počet	obec Vitanová	0	0
		Počet nových návštevníkov obce	výsledok	počet	obec Vitanová	0	2000
		Tržby z predaja služieb	dopad	€	obec Vitanová	0	0



Podprogram 9.3. Cestovný ruch.

Cieľ 9.3 Podporovať podnikateľské aktivity v cestovnom ruchu.							
Opatrenia	Názov	Merateľné indikátory	Typ	Merná jednotka	Inform. zdroj	Vých. hodnota	Cieľová hodnota
Opatrenie 9.3.1	Uzavrieť s podnikateľmi dohody o poskytovaní služieb v agroturistike a cestovnom ruchu a o propagovaní ich služieb obcami.	Počet uzatvorených dohôd	výsledok	počet	obec Vitanová	0	1
		Počet nových atrakcií obce	výsledok	počet	obec Vitanová	0	2
		Počet nových propagačných materiálov	výsledok	počet	obec Vitanová	0	1
		Počet nových návštevníkov obce	výsledok	počet	obec Vitanová	0	500
Opatrenie 9.3.2	Podporovať podnikateľské subjekty, neziskové organizácie a inštitúcie pri získavaní finančných prostriedkov z grantov a fondov EÚ.	Počet nových atrakcií obce	výsledok	počet	obec Vitanová	0	2
		Objem získaných prostriedkov	výstup	mil. €	obec Vitanová	0	-
		Počet nových návštevníkov obce	výsledok	počet	obec Vitanová	0	500
		Počet užívateľov podporených projektov	výsledku	počet	obec Vitanová	0	500

6.10 PROGRAM 10. ADMINISTRATÍVA A BEZPEČNOSŤ

Podprogram 10.1. Administratíva

Cieľ 10.1 Zabezpečiť rozvoj administratívnej infraštruktúry a podmienok na výkon samosprávnych funkcií v obci							
Opatrenia	Názov	Merateľné indikátory	Typ	Merná jednotka	Inform. zdroj	Vých. hodnota	Cieľová hodnota
Opatrenie 10.1.1	Komplexná rekonštrukcia budovy obecného úradu.	Počet podporených projektov, prostredníctvom ktorých boli vytvorené podmienky na poskytovanie nových služieb verejnej infraštruktúry	dopadu	počet	obec Vitanová	0	5
		Počet zrekonštruovaných miestností	dopadu	počet	obec Vitanová	0	5
		Počet vytvorených pracovných miest	výsledok	počet	obec Vitanová	0	0
		Celková zateplená plocha	výsledok	m ²	obec Vitanová	0	500

Podprogram 10.2. Bezpečnosť

Cieľ 10.2 Vytvorenie podmienok na znižovanie kriminality v obci a ochranu majetku obyvateľov a ostatných subjektov v obci.							
Opatrenia	Názov	Merateľné indikátory	Typ	Merná jednotka	Inform. zdroj	Vých. hodnota	Cieľová hodnota
Opatrenie 10.2.1	Bezpečnosť.	Počet nainštalovaných kamier	výsledok	počet	obec Vitanová	0	10
		Zníženie kriminality	dopad	%	obec Vitanová	0	40
		Pokrytie územia	dopad	%	obec Vitanová	0	50

6.11 PROGRAM 11. INFORMATIZÁCIA OBCE

Podprogram 11.1. Budovanie a rozvoj informačnej infraštruktúry.

Cieľ 11.1 Zabezpečiť technické podmienky na prechod samosprávy na nový typ vládnutia - e-government.							
Opatrenia	Názov	Merateľné indikátory	Typ	Merná jednotka	Inform. zdroj	Vých. hodnota	Cieľová hodnota
Opatrenie 11.1.1	Rozvoj infraštruktúry informačných systémov samosprávy.	% obyvateľov, ktorí využili internet v priebehu posledných 3 mesiacov na interakciu s verejnými inštitúciami	dopad	%	obec Vitanová	10	20
		% podnikov, ktoré využili internet v priebehu posledných 3 mesiacov na interakciu s verejnými inštitúciami	dopad	%	obec Vitanová	20	40
		Podiel transakčných typov služieb na celkovom počte základných verejných e-služieb	dopad	%	obec Vitanová	10	20
Opatrenie 11.1.2	Zavádzanie efektívnych elektronických služieb poskytovaných na úrovni samosprávy.	on-line dostupnosť 20 základných verejných služieb	dopad	%	obec Vitanová	5	30
		Počet potrebných dokumentov pri vybavení agendy spojenej s vybranou životnou udalosťou	výsledok	Počet	obec Vitanová	3	1
		% obyvateľov, ktorí využili internet v priebehu posledných 3 mesiacov na	dopad	%	obec Vitanová	5	30



	interakciu s verejnými inštitúciami					
	% podnikov, ktoré využili internet v priebehu posledných 3 mesiacov na interakciu s verejnými inštitúciami	dopad	%	obec Vitanová	10	20
	Podiel transakčných typov služieb na celkovom počte základných verejných e-služieb	dopad	%	obec Vitanová	20	40

Podprogram 11.2. Počítačová gramotnosť.

Cieľ 11.2 Zvýšenie počítačovej gramotnosti obyvateľov a pracovníkov samosprávy.

Opatrenia	Názov	Merateľné indikátory	Typ	Merná jednotka	Inform. zdroj	Vých. hodnota	Cieľová hodnota
Opatrenie 11.2.1	Podpora zvyšovania počítačového vedomia u pracovníkov samosprávy.	Počet užívateľov podporených Projektov	výsledku	počet	obec Vitanová	0	3
		Počet podporených projektov	výstupu	počet	obec Vitanová	0	1
		% pracovníkov ovládajúcich 5 zo 6 základných IT zručností	dopad	%	obec Vitanová	50	100
Opatrenie 11.2.2	Podpora zvyšovania počítačového vedomia u obyvateľov obce.	Počet užívateľov podporených projektov	výsledku	počet	obec Vitanová	0	100
		Počet podporených projektov	výstupu	počet	obec Vitanová	0	5
		% obyvateľov ovládajúcich 5 zo 6 základných IT zručností	dopad	%	obec Vitanová	10	20
Opatrenie 11.2.3	Podpora vzdelávacích aktivít zameraných na zvyšovanie zručností a vedomostí o internete a motiváciu k používaniu internetu a elektronických služieb.	Počet užívateľov podporených projektov	výsledku	počet	obec Vitanová	0	100
		Počet podporených projektov	výstupu	počet	obec Vitanová	0	5
		Podiel transakčných typov služieb na celkovom počte základných verejných e-služieb	dopad	%	obec Vitanová	5	30
		% obyvateľov, ktorí využili internet v priebehu posledných 3 mesiacov na interakciu s verejnými inštitúciami	dopad	%	obec Vitanová	10	20
		% podnikov, ktoré využili internet v priebehu posledných 3 mesiacov na interakciu s verejnými inštitúciami	dopad	%	obec Vitanová	20	40
		% obyvateľov ovládajúcich 5 zo 6 základných IT zručností	dopad	%	obec Vitanová	10	20



**Realizačná časť Programu hospodárskeho rozvoja a sociálneho rozvoja obce Vitanová
2016 - 2025**



Realizačná časť je zameraná na popis postupov inštitucionálneho zabezpečenia formou partnerstva a organizačné zabezpečenie realizácie programu rozvoja obce, systém monitorovania a hodnotenia plnenia programu rozvoja obce s ustanovením merateľných ukazovateľov, vecný a časový harmonogram realizácie programu rozvoja obce formou akčných plánov.

7 INŠTITUCIONÁLNE A ORGANIZAČNÉ ZABEZPEČENIE REALIZÁCIE PHRSR OBCE VITANOVÁ

Obecný úrad zabezpečuje trvalo udržateľný hospodársky rozvoj, sociálny rozvoj a územný rozvoj prostredníctvom PHRSR a Akčných plánov. Obecný úrad v súčinnosti s poslancami OZ a zriadenými komisiami pripravuje vízie, stratégie, iniciuje aktivity strategického rozvoja obce, vykonáva stratégiu regionálneho rozvoja, vypracováva program hospodárskeho a sociálneho rozvoja, koordinuje spoluprácu na jeho vypracovaní, spolupracuje s externým prostredím, vedie databázy kontaktov, vedie prehľad o organizáciách tretieho sektora, pomáha a vytvára podmienky na ich činnosť. Úrad analyzuje potreby, ktoré sa plánujú prefinancovať z príspevkov na projekty, sleduje výzvy na predkladanie žiadostí, legislatívu, pravidlá, pri príprave spolupracuje s vecnými útvarmi a externým prostredím, vytvára podmienky pre realizáciu projektov, monitoruje priebeh realizácie projektov, zúčastňuje sa na kontrole práce na projektoch, kontroluje práce na realizácii projektov a hodnotí ukončené projekty, sleduje legislatívu a pravidlá pre čerpanie fondov EÚ a grantov, komunikuje s riadiacim orgánom, monitoruje realizáciu projektov.

Koordinácia efektívnej a účinnej implementácie PHRSR obce bude zabezpečená prostredníctvom príslušných komisií OZ.

Obecné zastupiteľstvo kontroluje dosahovanie stanovených cieľov PHRSR obce Vitanová. Pravidelne sleduje a hodnotí výsledky implementácie PHRSR. Orgány a inštitúcie štátnej správy všetkých oblastí spoločensko-ekonomického a kultúrneho života, ktoré realizáciou svojich rozvojových aktivít prispievajú k napĺňaniu cieľov PHRSR obce a vstupujú do partnerstiev územnej spolupráce. Podnikateľské subjekty, združenia podnikateľských subjektov, zamestnávateľa – koordinujúce aktivity na napĺňanie cieľov PHRSR a vstupujúce do partnerstiev na mimosektorovej báze, podnikateľský subjekt – samospráva – tretí sektor. Záujmové spolky a združenia, občianske združenia – realizujúci svoje rozvojové aktivity v koordinácii s obcou Vitanová, v súlade s opatreniami a aktivitami PHRSR obce Vitanová, podporujúcimi vyvážený regionálny rozvoj územia mesta. Ostatní socio-ekonomickí partneri – podieľajúcich sa na realizovaní akčných plánov v súlade s PHRSR obce Vitanová na roky 2016 - 2025.

Inštitucionálne a organizačné zabezpečenie realizácie akčných plánov obce Vitanová

Implementácia PHRSR obce Vitanová sa bude realizovať aj prostredníctvom konkrétnych Akčných plánov. Akčné plány PHRSR by mali byť priamo napojené na rozpočet mesta a zároveň reflektujú kompetencie mesta.

Návrh systému riadenia a implementácie akčných plánov PHRSR obce Vitanová je nasledovný:

- Obecné zastupiteľstvo monitoruje implementáciu akčných plánov obce Vitanová. Posudzuje a schvaľuje návrhy na zmenu a doplnenie akčných plánov.
- Realizáciu konkrétnych projektov Akčného plánu obce Vitanová budú zabezpečovať pracovníci úradu a starosta obce.
- Kontrolným orgánom budú poverené jednotlivé komisie Obecného zastupiteľstva obce Vitanová.

Realizácia vyžaduje pravidelnú systematickú prácu skupín odborníkov a pracovníkov samosprávy. Na tento účel sa doporučuje zriadiť nasledovné orgány s prepojením na vlastné ľudské zdroje:

Výbor pre PHRSR

Poradný orgán zložený zo starostu a poslancov obecného zastupiteľstva. Úlohou výboru bude v intervale minimálne dva krát do roka posúdiť Správu o realizácii PHRSR a stav finančného čerpania prostriedkov, dopadovú analýzu PHRSR, plán na ďalšie obdobie a navrhovať stratégiu rozvoja a doplnenie úloh a opatrení, ktoré neboli uvedené v PHRSR.

Komisia strategického rozvoja



Výkonný útvar, zabezpečujúci plánovanie a realizáciu úloh PHRSR. Úlohou útvaru bude: vypracovávať Opatrenia, koordinovať Opatrenia, monitorovať realizáciu Projektov, vypracovávať dopadové analýzy Projektov, spolupracovať s inými partnermi doma a v zahraničí na realizácii Projektov, vyhľadávať potenciálne zdroje a partnerstvá na realizáciu úloh PHRSR, dohliadať nad ekonomickým čerpaním Projektových prostriedkov, zbierať podklady o Projektoch v rámci PHRSR realizovaných inými subjektami, viesť aktuálnu analýzu demografie a štruktúry ekonomických charakteristík obce, sledovať podnikateľskú klímu a vzájomný vzťah odvetví v obci, poskytovať asistenciu podnikom vytváraním všestranných komunikačných kanálov, atď.

Koordinátor pre stratégiu

Bude mať za úlohu: fungovať ako výkonný tajomník, koordinovať realizáciu PHRSR, predkladať správy, podieľať sa na určovaní priorít realizácie PHRSR, koordinovať stretnutia, podnety, požiadavky predstaviteľov rozhodujúcich odvetví na území obce, zaznamenávať dôležité trendy v hospodárstve majúce dopad na vývoj obce, podieľať sa na budovaní verejno-súkromných partnerstiev, zúčastňovať sa na dôležitých domácich a zahraničných stretnutiach, konferenciách, zameraných na rozvoj obce.

Vlastní zamestnanci

Do realizácie PHRSR budú zapojení aj ostatní zamestnanci.

7.1 SYSTÉM MONITOROVANIA A HODNOTENIA PLNENIA PHRSR

Medzi kľúčové činnosti a procesy nevyhnutné pre správne zabezpečenie implementácie PHRSR patria aj monitorovanie a hodnotenie na úrovni programu i jednotlivých projektov. Základom nového strategického prístupu v oblasti monitoringu a hodnotenia pre programové obdobie 2016 - 2025 je dôraz kladený na jasné definovanie cieľov a orientácia na výsledky intervencií. Jednotné a správne porozumenie nového výsledkovo orientovaného prístupu k politike súdržnosti EÚ je kľúčovým faktorom efektívnej prípravy a realizácie programového obdobia 2014 - 2020. Premenu plánovaných vstupov, výstupov a výsledkov na skutočné vstupy, výstupy a dosiahnuté výsledky prostredníctvom výberu a implementácie projektov možno pozorovať v reálnom čase pomocou monitorovacích mechanizmov. Monitorovanie, ktorého dominantným nástrojom sú merateľné ukazovatele, je teda zamerané predovšetkým na sledovanie efektivity implementačných a riadiacich mechanizmov programu a na dosahovanie cieľov programu. Na rozdiel od vstupov a výstupov, skutočne dosiahnutý výsledok je okrem realizácie programu daný aj externými faktormi mimo dosahu programu. Externé faktory môžu mať na dosahovanie výsledku minimálny alebo výraznejší vplyv. Práve preto je pri tvorbe programu kľúčové identifikovať pokiaľ možno všetky faktory, ktoré môžu ovplyvniť dosahovanie zvoleného výsledku a rozhodnúť, ktoré z nich budú predmetom programu. Z tohto dôvodu je určenie celkového skutočne dosiahnutého výsledku t.j. reálneho dopadu (dosahu) programu na zmenu sociálno-ekonomickej reality možné len na základe vykonania hodnotenia dopadov.

Dopady nebudú merané prostredníctvom ukazovateľov, ale vhodne zvolenými metódami hodnotenia. Hodnotenie vychádza z údajov získaných na základe monitorovania, kombinuje ich s ďalšími údajmi a poskytuje pridanú hodnotu pre proces učenia, zdokonaľovania a zvyšovania transparentnosti verejných politík tým, že analyzuje unikátnu špecifickú situáciu hodnoteného programu. Hľadá súvislosti, ktoré nie sú evidentné a dopady, ktoré neboli plánované, poskytuje relevantné dôkazy. Stanovenie vhodných výstupových a najmä výsledkových merateľných ukazovateľov je kľúčové, aby bolo možné merať a spätne vyhodnotiť dosahovanie plánovanej zmeny sociálno-ekonomickej reality. Výstupové merateľné ukazovatele pre všetky prioritné osi PHRSR je potrebné definovať v závislosti od plánovaných aktivít a projektov, ktoré prispievajú k dosahovaniu plánovaného výsledku. Zvoliť by mali len tie merateľné ukazovatele, ktoré vystihujú podstatu výstupov priorít a prioritných osí PHRSR. Cieľové hodnoty predstavujú kvalifikovaný odhad, ktorý môže byť v prípade potreby upravený na základe vývoja implementácie. Pri stanovovaní cieľových hodnôt je vhodné vychádzať zo skúseností s implementáciou podobných projektov v minulosti, z dostupných cenníkov, prípadne smerných ukazovateľov (tzv. benchmarkov).

Monitoring

Významným predpokladom pre úspešné napĺňanie cieľov PHRSR obce Vitanová je posilnenie postavenia miestnej samosprávy pri implementácii samotného programu. Zároveň je potrebné, aby miestna samospráva aktívne iniciovala vznik partnerstiev (spolupráce) s významnými socioekonomickými aktérmi pôsobiacimi na území obce. Úlohou miestnej samosprávy je pravidelné monitorovanie a vyhodnocovanie plnenia PHRSR obce Vitanová. Hlavným cieľom monitorovania je pravidelné sledovanie realizácie cieľov Programu a projektov s využitím systému merateľných ukazovateľov. Výstupy z monitorovania zabezpečujú pre obec Vitanová vstupy pre rozhodovanie pre účely zlepšenia implementácie PHRSR, vypracovávanie priebežných správ a záverečnej správy o vykonávaní PHRSR a podklady pre rozhodovanie obecného zastupiteľstva obce Vitanová (napr. v



súvislosti s prípadnou revíziou PHRSR). Monitorovanie a hodnotenie zabezpečujú všetky subjekty zúčastnené na riadení PHRSR v rozsahu zadefinovaných úloh a zodpovedností (definované v PHRSR obce Vitanová). V súvislosti s implementáciou PHRSR je monitorovanie na úrovni individuálnych projektov zabezpečované, v rámci príslušných opatrení, zodpovednými projektovými manažermi (projektový manažér, poverený zástupca zodpovedný za realizáciu projektu).

Monitorovanie na úrovni cieľov a prioritných osí PHRSR ako celku bude zabezpečovať OcÚ Vitanová. Údaje získané v procese monitorovania predstavujú významný zdroj informácií pre riadenie PHRSR a pre prijímanie rozhodnutí OcÚ Vitanová a Obecného zastupiteľstva. Zároveň sú využívané v procese hodnotenia PHRSR, resp. jeho rôznych aspektov. Monitorovanie (a následne hodnotenie) prebieha na základe systému merateľných ukazovateľov.

Ciele PHRSR sa definujú a následne kvantifikujú v procese programovania prostredníctvom sústavy merateľných ukazovateľov. Ukazovatele sú záväzné pre všetky subjekty a sú súčasťou PHRSR obce Vitanová. Napĺňanie zadefinovaných ukazovateľov predstavuje najdôležitejší nástroj pre monitorovanie a hodnotenie napĺňania cieľov PHRSR. Rámcové merateľné ukazovatele PHRSR sú uvedené na konci programovej časti PHRSR obce Vitanová na roky 2016 - 2025. Monitorovanie začína na najnižšom stupni – na úrovni projektu. Pre potreby monitorovania je projekt základnou jednotkou, ktorá je analyzovaná prostredníctvom relevantných zozbieraných údajov.

Hodnotenie

V súlade so systémom riadenia, definovaným v PHRSR, hodnotenie predstavuje proces, ktorý systematicky skúma prínos z realizácie PHRSR a jeho súlad s cieľmi stanovenými v PHRSR a analyzuje účinnosť realizačných procesov a vhodnosť nastavenia jednotlivých opatrení a skupiny aktivít a pripravuje odporúčania na zvýšenie ich efektívnosti. Počas programového obdobia (roky 2016 - 2025) sa odporúča vykonávať priebežné hodnotenia a po ukončení programového obdobia, tzv. následné hodnotenie. Výsledky sa zverejňujú podľa platných predpisov o prístupe k informáciám. Proces hodnotenia z hľadiska jeho vykonávania je rozdelený na interné a externé hodnotenie. Pri internom hodnotení je v procese hodnotenia realizovaný vlastnými (internými) kapacitami subjektu zodpovedného za administratívne zabezpečenie realizácie PHRSR, naopak na externom hodnotení sa podieľa externý subjekt (iná právnická alebo fyzická osoba).

Priebežné hodnotenie

Proces priebežného hodnotenia má formu série hodnotení, ktorých cieľom je kontinuálne počas implementácie Programu skúmať rozsah, do akého sa využili prostriedky, skúmať efektívnosť a účinnosť programovania a sociálno-ekonomický dopad. Zároveň identifikuje faktory, ktoré prispeli k úspechu alebo neúspechu implementácie Programu vrátane udržateľnosti a identifikovania vhodných postupov. Hodnotenie sa vykonáva systematicky a priebežne počas celého trvania Programu až po predloženie Záverečnej správy Programu. Priebežné hodnotenia sa odporúča vykonávať raz ročne. Hodnotiace obdobie je obdobie od 1. januára do 31. decembra príslušného roka. Správu z hodnotenie predkladá OcÚ obecnému zastupiteľstvu obce Vitanová najneskôr do 6 mesiacov po uplynutí príslušného hodnotiaceho obdobia. Základnými podkladmi pre prípravu hodnotenia sú monitorovacie správy projektov realizovaných v rámci príslušného PHRSR a priebežné správy o implementovaní PHRSR predkladané Obecnému zastupiteľstvu obce Vitanová. Výsledky hodnotenia sú podkladom pre rozhodnutia OcÚ a Obecné zastupiteľstvo obce Vitanová pri riadení realizácie PHRSR s účelom dosiahnuť žiaduci pokrok smerom k naplneniu hlavných ekonomických, sociálnych a environmentálnych cieľov.

Následné hodnotenie

Následné hodnotenie skúma rozsah, v akom sa využili zdroje, účinnosť a efektívnosť programovania a sociálno-ekonomický vplyv. Následné hodnotenie určí faktory, ktoré prispeli k úspechu alebo neúspechu vykonávania PHRSR a určí osvedčené postupy. Výstupom následného hodnotenia je Záverečná správa o hodnotení PHRSR obce Vitanová. Hodnotiace obdobie pri následnom hodnotení predstavuje obdobie celej realizácie PHRSR (tzv. programové obdobie. Programové obdobie začína dňom schválenia Programu príslušným monitorovacím výborom a končí 31.12.2024. Vypracovanie Záverečnej správy zabezpečí OcÚ Vitanová, ktorý ju do 6 mesiacov od ukončenia programového obdobia predkladá obecnému zastupiteľstvu.



Formulár č. R 5 - Plán hodnotenia a monitorovania

Plán priebežných hodnotení PHRSR na programové obdobie 2016 - 2025		
Typ hodnotenia	Vykonat' prvýkrát	Dôvod vykonania/ periodicita
Strategické hodnotenie	v roku 2020	podľa rozhodnutia obce/koordinátora PHRSR a vzniknutej spoločenskej potreby.
Operatívne hodnotenie		
Tematické hodnotenie časti PHRSR	v roku 2016, 2018, 2020, 2022	téma hodnotenia identifikovaná ako riziková časť vo výročnej monitorovacej správe za predchádzajúci kalendárny rok
Ad hoc mimoriadne hodnotenie	podľa potreby	pri značnom odklone od stanovených cieľov a doľahnutých hodnôt ukazovateľov pri návrhu na revíziu PHRSR
Ad hoc hodnotenie celého PHRSR alebo jeho časti	na konci programovacieho obdobia	na základe rozhodnutia starostu/primátora, kontrolného orgánu obce/mesta, podnetu poslancov; na základe protokolu NKÚ SR, správy auditu ...

Zdroj: Príloha k metodike PHRSR, 2014, s.25.

7.2 KOMUNIKAČNÝ PLÁN

Obec bude priebežne informovať o realizácii PHRSR prostredníctvom verejných zasadnutí OZ, ako aj prostredníctvom vlastnej www stránky. Na stránke sa budú priebežne publikovať schválené monitorovacie správy, ktoré boli schválené obecným zastupiteľstvom. V prípravnej fáze monitorovacej správy budú môcť zúčastnené strany pripomienkovať predkladaný materiál. Zodpovedný za pravidelné informovanie bude OcÚ Vitanová.

Formulár č. R 1 - Komunikačný plán pre fázu realizácie PHRSR

P. č.	Časový rámec	Miesto konania	Cieľová skupina	Forma	Téma, ciele	Vstupné údaje	Výstupy
1.	01/2016	OcÚ	poslanci, obyvatelia, neziskové a podnikateľské subjekty	verejné prerokovanie	Prepojenie PHRSR a programového rozpočtovania, hodnotenie plnenia za predchádzajúci rok	Hodnotiaca a monitorovacia správa plnenia PHRSR, rozpočet na príslušný rok, Výročná správa obce, Záverečný účet	Monitorovacia správa, Uznesenie OZ
2.	01/2017	OcÚ	poslanci, obyvatelia, neziskové a podnikateľské subjekty	verejné prerokovanie	Prepojenie PHRSR a programového rozpočtovania, hodnotenie plnenia za predchádzajúci rok	Hodnotiaca a monitorovacia správa plnenia PHRSR, rozpočet na príslušný rok, Výročná správa obce, Záverečný účet	Monitorovacia správa, Uznesenie OZ
3.	01/2018	OcÚ	poslanci, obyvatelia, neziskové a podnikateľské subjekty	verejné prerokovanie	Prepojenie PHRSR a programového rozpočtovania, hodnotenie plnenia za predchádzajúci rok	Hodnotiaca a monitorovacia správa plnenia PHRSR, rozpočet na príslušný rok, Výročná správa obce, Záverečný účet	Monitorovacia správa, Uznesenie OZ
4.	01/2019	OcÚ	poslanci, obyvatelia, neziskové a podnikateľské subjekty	verejné prerokovanie	Prepojenie PHRSR a programového rozpočtovania, hodnotenie plnenia za predchádzajúci rok	Hodnotiaca a monitorovacia správa plnenia PHRSR, rozpočet na príslušný rok, Výročná správa obce, Záverečný účet	Monitorovacia správa, Uznesenie OZ
5.	01/2020	OcÚ	poslanci, obyvatelia, neziskové a podnikateľské subjekty	verejné prerokovanie	Prepojenie PHRSR a programového rozpočtovania, hodnotenie plnenia za predchádzajúci rok	Hodnotiaca a monitorovacia správa plnenia PHRSR, rozpočet na príslušný rok, Výročná správa obce, Záverečný účet	Monitorovacia správa, Uznesenie OZ
6.	01/2021	OcÚ	poslanci, obyvatelia, neziskové a podnikateľské subjekty	verejné prerokovanie	Prepojenie PHRSR a programového rozpočtovania, hodnotenie plnenia za predchádzajúci rok	Hodnotiaca a monitorovacia správa plnenia PHRSR, rozpočet na príslušný rok, Výročná správa obce, Záverečný účet	Monitorovacia správa, Uznesenie OZ
7.	01/2022	OcÚ	poslanci, obyvatelia, neziskové a podnikateľské subjekty	verejné prerokovanie	Prepojenie PHRSR a programového rozpočtovania, hodnotenie plnenia za predchádzajúci rok	Hodnotiaca a monitorovacia správa plnenia PHRSR, rozpočet na príslušný rok, Výročná správa obce, Záverečný účet	Monitorovacia správa, Uznesenie OZ
8.	01/2023	OcÚ	poslanci,	verejné	Prepojenie PHRSR a	Hodnotiaca	Monitorovacia



			obyvatelia, neziskové a podnikateľské subjekty	prerokovanie	programového rozpočtovania, hodnotenie plnenia za predchádzajúci rok	a monitorovacia správa plnenia PHRSR, rozpočet na príslušný rok, Výročná správa obce, Záverečný účet	správa, Uznesenie OZ
9.	01/2024	OcÚ	poslanci, obyvatelia, neziskové a podnikateľské subjekty	verejné prerokovanie	Prepojenie PHRSR a programového rozpočtovania, hodnotenie plnenia za predchádzajúci rok	Hodnotiaca a monitorovacia správa plnenia PHRSR, rozpočet na príslušný rok, Výročná správa obce, Záverečný účet	Monitorovacia správa, Uznesenie OZ, Záverečná hodnotiaca správa

Zdroj: Príloha k metodike PHRSR, 2014, s.25.

8 AKČNÝ PLÁN

Akčný plán je konkrétny a záväzný harmonogram činností súvisiacich s rozvojom obce v jednotlivých oblastiach sociálno-ekonomického rozvoja, vychádza zo stratégie, je jej logickou súčasťou a realizuje sa prostredníctvom konkrétnych nosných a podporných projektov. Akčný plán obsahuje záväzky týkajúce sa plnenia jednotlivých úloh ako aj zoznam inštitúcií zodpovedných za ich plnenie, predpokladané zdroje financovania, predpokladané objemy rozpočtov, dopad na rozpočet relevantného subjektu, ako aj stav momentálnej pripravenosti projektov. Súčasťou akčného plánu je predpokladaný časový harmonogram. Predpokladané rozpočty v pláne sú uvedené v **tis. €**.

8.1 PROGRAM 1. HOSPODÁRSTVO A VEDECKO-TECHNICKÝ ROZVOJ

Strategický zámer						
Zlepšiť podmienky pre rozvoj podnikateľských aktivít, s dôrazom na zvýšenie úrovne zamestnanosti a úrovne a kvality služieb pre obyvateľov obce. V oblasti priemyslu je potrebné okrem zachovania stabilných prvkov výroby všetkými možnými opatreniami podporovať vytváranie nových pracovných príležitostí.						
Podprogram 1.1. Podpora malého a stredného podnikania zo strany obce.						
Cieľ 1.1	Finančne, legislatívne a technicky podporovať malé a stredné podnikanie zo strany obce.					
Opatrenie 1.1.1	Zakladanie a revitalizácia malých a stredných podnikov s majetkovou účasťou obce.					
		Predpokladaný rozpočet	Zdroje financovania	Realizácia	Dopad na rozpočet	Oprávnení žiadatelia
Aktivity	Zriadenie obecného podniku.	podľa potreby	rozpočet obce, podnikateľské subjekty	súkromný sektor	stredný	podnikateľské subjekty, obec
Opatrenie 1.1.2	Podpora rozvoja obchodných a komerčných služieb v obci.					
		Predpokladaný rozpočet	Zdroje financovania	Realizácia	Dopad na rozpočet	Oprávnení žiadatelia
Aktivity	Rozšírenie siete obchodných prevádzok potravinárskeho tovaru.	podľa potreby	podnikateľské subjekty, úvery,	súkromný sektor	žiadny	podnikateľské subjekty
	Podpora zriaďovania prevádzok komerčných služieb.	podľa potreby	podnikateľské subjekty, úvery,	súkromný sektor	žiadny	podnikateľské subjekty
	Podpora zriaďovania prevádzok servisných a opravárenských služieb.	podľa potreby	podnikateľské subjekty, úvery,	súkromný sektor	žiadny	podnikateľské subjekty

Podprogram 1.2. Podpora tradičných odvetví priemyslu, lesníctva a poľnohospodárstva.						
Cieľ 1.2	Zabezpečiť rozvoj tradičných remesiel v obci.					
Opatrenie 1.2.1	Rekonštrukcia budov a hál hospodárskych dvorov PD a výrobných areálov.					
		Predpokladaný rozpočet	Zdroje financovania	Realizácia	Dopad na rozpočet	Oprávnení žiadatelia
Aktivity	Vypracovanie technickej dokumentácie.	10	podnikateľské subjekty, úvery, iné grantové schémy	súkromný sektor	žiadny	podnikateľské subjekty
	Rekonštrukcia hál a budov.	100	podnikateľské subjekty, úvery, iné grantové schémy	súkromný sektor	žiadny	podnikateľské subjekty
	Modernizácia technologického vybavenia.	1 000	podnikateľské subjekty, úvery, iné grantové schémy	súkromný sektor	žiadny	podnikateľské subjekty
	Zabezpečiť obmedzenie znečisťovania ovzdušia z výrobného areálu PD.	100	podnikateľské subjekty, úvery, iné grantové	súkromný sektor	žiadny	podnikateľské subjekty



			schémy			
--	--	--	--------	--	--	--

Podprogram 1.3. Podpora inovačných aktivít v podnikoch.						
Cieľ 1.3	Vytvorenie podmienok na rozvoj inovačných aktivít v súkromných podnikoch.					
Opatrenie 1.3.1	Zavádzanie nových technológií do súčasných výrobných prevádzok.					
		Predpokladaný rozpočet	Zdroje financovania	Realizácia	Dopad na rozpočet	Oprávnení žiadatelia
Aktivity	Výstavba priestorov pre prevádzku ekologickej výroby.	1 000	podnikateľské subjekty, úvery, iné grantové schémy, ŠF EÚ	súkromný sektor	žiadny	podnikateľské subjekty
	Obnova technológií v podnikoch.	1 000	podnikateľské subjekty, úvery, iné grantové schémy, ŠF EÚ	súkromný sektor	žiadny	podnikateľské subjekty

Podprogram 1.4. Energetická efektívnosť a progresívne technológie vo výrobe.						
Cieľ 1.4	Zvýšenie energetickej efektívnosti na strane výroby aj spotreby a zavádzanie progresívnych technológií v energetike.					
Opatrenie 1.4.1	Podpora výstavby zariadení na využívanie obnoviteľných zdrojov energie.					
		Predpokladaný rozpočet	Zdroje financovania	Realizácia	Dopad na rozpočet	Oprávnení žiadatelia
Aktivity	Spracovanie technickej dokumentácie.	1	rozpočet obce, ŠF EÚ, podnikateľské subjekty, úvery, iné grantové schémy	verejný sektor	nízky	obec Vitanová
	Inštalácia sľečných kolektorov na budovu obecného úradu.	30	rozpočet obce, ŠF EÚ, podnikateľské subjekty, úvery, iné grantové schémy	verejný sektor	vysoký	obec Vitanová
	Inštalácia sľečných kolektorov na budovu materskej a základnej školy.	60	rozpočet obce, ŠF EÚ, podnikateľské subjekty, úvery, iné grantové schémy	verejný sektor	vysoký	obec Vitanová

	2015	2016	2017	2018	2019	2020	2021	2022	2023	2024
Podprogram 1.1. Podpora malého a stredného podnikania zo strany obce.										
Cieľ 1.1										
Opatrenie 1.1.1										
Opatrenie 1.1.2										
Podprogram 1.2. Podpora tradičných odvetví priemyslu a poľnohospodárstva.										
Cieľ 1.2										
Opatrenie 1.2.1										
Podprogram 1.3. Podpora inovačných aktivít v podnikoch.										
Cieľ 1.3										
Opatrenie 1.3.1										
Podprogram 1.4. Energetická efektívnosť a progresívne technológie vo výrobe.										
Cieľ 1.4										
Opatrenie 1.4.1										

8.2 PROGRAM 2. DOPRAVA A KOMUNIKÁCIE

Strategický zámer						
Podpora investičných aktivít so zameraním na modernizáciu a budovanie regionálnych komunikácií (ciest II. a III. triedy) zaisťujúcich dopravnú obslužnosť obce Vitanová. Zámerom je zabezpečiť také prepojenie osídlenia, ktoré umožní efektívny pohyb ľudí a tovaru, modernizáciu dopravných subsystémov zabezpečujúcich bezpečné a hygienicky vyhovujúce dopravné trasy. Cieľom investícií do tohto typu dopravných infraštruktúr je odstránenie identifikovaných nedostatkov v cestnej sieti s ohľadom environmentálny a bezpečnostný aspekt.						
Podprogram 2.1. Komunikácie						
Cieľ 2.1	Zabezpečiť výstavbu a rekonštrukciu miestnych a štátnych komunikácií.					
Opatrenie 2.1.1	Výstavba a rekonštrukcia miestnych komunikácií v obci.					
		Predpokladaný rozpočet	Zdroje financovania	Realizácia	Dopad na rozpočet	Oprávnení žiadatelia
Aktivity	Vypracovanie technickej dokumentácie.	5	rozpočet obce,	verejný sektor	stredný	obec Vitanová



			ŠF EÚ			
	Rekonštrukcia miestnych komunikácií.	300	rozpočet obce, ŠF EÚ	verejný sektor	vysoký	obec Vitanová
Opatrenie 2.1.2	Výstavba a rekonštrukcia štátnych komunikácií v obci.					
		Predpokladaný rozpočet	Zdroje financovania	Realizácia	Dopad na rozpočet	Oprávnení žiadateľa
Aktivity	Rekonštrukcia povrchu vozovky štátnej cesty II. tr. č.520.	podľa potreby	VÚC ŽISK, ŠF EÚ	verejný sektor	žiadny	VÚC ŽISK,
Opatrenie 2.1.3	Výstavba cyklotrás na prepojenie sídiel regiónu.					
		Predpokladaný rozpočet	Zdroje financovania	Realizácia	Dopad na rozpočet	Oprávnení žiadateľa
Aktivity	Vypracovanie technickej dokumentácie.	3	rozpočet obce, ŠF EÚ, úvery, iné grantové schémy	verejný sektor	stredný	obec Vitanová
	Výstavba cyklotrasy Vitanová – Oravice.	100	rozpočet obce, ŠF EÚ, úvery, iné grantové schémy	verejný sektor	vysoký	obec Vitanová
	Výstavba cyklotrasy Vitanová – Liesek.	70	rozpočet obce, ŠF EÚ, úvery, iné grantové schémy	verejný sektor	vysoký	obec Vitanová
Opatrenie 2.1.4	Dostavba parkovísk pre potreby občianskej infraštruktúry.					
		Predpokladaný rozpočet	Zdroje financovania	Realizácia	Dopad na rozpočet	Oprávnení žiadateľa
Aktivity	Vypracovanie technickej dokumentácie.	2	rozpočet obce, ŠF EÚ	verejný sektor	stredný	obec Vitanová
	Dostavba parkovacích miest pri dome kultúry.	40	rozpočet obce, ŠF EÚ	verejný sektor	vysoký	obec Vitanová
Opatrenie 2.1.5	Dostavba a rekonštrukcia chodníkov popri miestnych komunikáciách.					
		Predpokladaný rozpočet	Zdroje financovania	Realizácia	Dopad na rozpočet	Oprávnení žiadateľa
Aktivity	Vypracovanie technickej dokumentácie.	5	rozpočet obce, ŠF EÚ, úvery, iné grantové schémy	verejný sektor	stredný	obec Vitanová
	Dostavba a rekonštrukcia chodníkov pre peších v lokalite „Borky“.	70	rozpočet obce, ŠF EÚ, úvery, iné grantové schémy	verejný sektor	vysoký	obec Vitanová
	Dostavba a rekonštrukcia chodníkov pre peších v lokalite „Zaulica“.	50	rozpočet obce, ŠF EÚ, úvery, iné grantové schémy	verejný sektor	vysoký	obec Vitanová
	Dostavba a rekonštrukcia chodníkov pre peších v lokalite „Záhradiská“.	50	rozpočet obce, ŠF EÚ, úvery, iné grantové schémy	verejný sektor	vysoký	obec Vitanová
	Rekonštrukcia chodníkov cez školský dvor.	10	rozpočet obce, ŠF EÚ, úvery, iné grantové schémy	verejný sektor	vysoký	obec Vitanová
	Rekonštrukcia chodníkov pozdĺž cesty II./520.	150	rozpočet obce, ŠF EÚ, úvery, iné grantové schémy	verejný sektor	vysoký	obec Vitanová
	Dostavba chodníkov pre peších v lokalite – Pod Úboč, Školská.	50	rozpočet obce, ŠF EÚ, úvery, iné grantové schémy	verejný sektor	vysoký	obec Vitanová
Opatrenie 2.1.6	Rekonštrukcia/výstavba mostov a lávok.					
		Predpokladaný rozpočet	Zdroje financovania	Realizácia	Dopad na rozpočet	Oprávnení žiadateľa
Aktivity	Rekonštrukcia premostení.	podľa potreby	rozpočet obce, ŠF EÚ, úvery, iné grantové schémy	verejný sektor	vysoký	obec Vitanová
Opatrenie 2.1.7	Úprava dopravnej infraštruktúry.					
		Predpokladaný rozpočet	Zdroje financovania	Realizácia	Dopad na rozpočet	Oprávnení žiadateľa
Aktivity	Rekonštrukcia prechodov pre chodcov.	podľa potreby	rozpočet obce, ŠF EÚ	verejný sektor	nízky	obec Vitanová
	Osadenie osvetlenia prechodov pre chodcov.	podľa potreby	rozpočet obce, ŠF EÚ	verejný sektor	nízky	obec Vitanová
	Osadenie meračov rýchlosti na kritických miestach.	podľa potreby	rozpočet obce, ŠF EÚ	verejný sektor	nízky	obec Vitanová
	Optimalizácia dopravného značenia.	podľa potreby	rozpočet obce, ŠF EÚ	verejný sektor	nízky	obec Vitanová

Podprogram 2.2. Doprava

Cieľ 2.1	Zabezpečenie dopravného spojenia hromadnou autobusovou dopravou, prípadne železničnou dopravou.					
Opatrenie 2.1.1	Riešenie zastávok SAD ako prvkov drobnej architektúry (prístrešky, lavičky, sedenia, informačné tabule, smetné koše, zeleň,...).					
		Predpokladaný rozpočet	Zdroje financovania	Realizácia	Dopad na rozpočet	Oprávnení žiadateľa
Aktivity	Vypracovanie technickej dokumentácie.	podľa potreby	rozpočet obce,	verejný sektor	nízky	obec Vitanová



			ŠF EÚ			
Zrekonštruovať autobusové zastávky so samostatnými pruhmi a nástupnými plochami v zmysle platnej STN 736425.	20	rozpočet obce, ŠF EÚ	verejný sektor	vysoký	obec Vitanová	

	2015	2016	2017	2018	2019	2020	2021	2022	2023	2024
Podprogram 2.1. Komunikácie										
Cieľ 2.1										
Opatrenie 2.1.1										
Opatrenie 2.1.2										
Opatrenie 2.1.3										
Opatrenie 2.1.4										
Opatrenie 2.1.5										
Opatrenie 2.1.6										
Opatrenie 2.1.7										
Podprogram 2.2. Doprava										
Cieľ 2.1										
Opatrenie 2.1.1										

8.3 PROGRAM 3. TECHNICKÁ INFRAŠTRUKTÚRA

Strategický zámer						
Rozvoj komplexnej infraštruktúry podporujúcej rozvoj obce a zohľadňujúcej rast kvality života obyvateľov obce a životného prostredia. Rozvoj infraštruktúry bude smerovať hlavne k jej rozšíreniu na potenciálne priemyselné zóny v obci, IBV, ako aj na rekonštrukciu súčasnej infraštruktúry - vodovodnej, elektrickej, komunikačnej.						
Cieľ 3	Zabezpečiť rozvoj a rekonštrukciu technickej infraštruktúry v obci.					
Opatrenie 3.1	Výstavba inžinierskych sietí v nových lokalitách IBV.					
		Predpokladaný rozpočet	Zdroje financovania	Realizácia	Dopad na rozpočet	Oprávnení žiadatelia
Aktivity	Vypracovanie technickej dokumentácie.	podľa potreby	vlastníci	súkromný sektor	žiadny	vlastníci
	Výstavba plôch HBV v lokalite „Nad Borky“.	podľa potreby	vlastníci	súkromný sektor	žiadny	vlastníci
	Výstavba plôch IBV v lokalite „Nad Borky“.	podľa potreby	vlastníci	súkromný sektor	žiadny	vlastníci
	Výstavba plôch IBV v lokalite „Záhradská“.	podľa potreby	vlastníci	súkromný sektor	žiadny	vlastníci
	Výstavba plôch IBV v lokalite „Za ihriskom do Rovne“.	podľa potreby	vlastníci	súkromný sektor	žiadny	vlastníci
	Realizovať malé pozemkové úpravy v lokalite Nad Borky, Tlum.	podľa potreby	vlastníci	súkromný sektor	žiadny	vlastníci
Opatrenie 3.2	Rekonštrukcia a rozšírenie verejného osvetlenia.					
		Predpokladaný rozpočet	Zdroje financovania	Realizácia	Dopad na rozpočet	Oprávnení žiadatelia
Aktivity	Vypracovanie technickej dokumentácie a príprava projektového spisu.	podľa potreby	rozpočet obce, ŠF EÚ	verejný sektor	nízky	obec Vitanová
	Rekonštrukcia verejného osvetlenia – LED osvetlenie.	550	rozpočet obce, ŠF EÚ	verejný sektor	vysoký	obec Vitanová
	Intenzifikácia osvetľovacích bodov.	70	rozpočet obce, ŠF EÚ	verejný sektor	vysoký	obec Vitanová
Opatrenie 3.3	Revitalizácia pietnych miest v obci.					
		Predpokladaný rozpočet	Zdroje financovania	Realizácia	Dopad na rozpočet	Oprávnení žiadatelia
Aktivity	Spracovanie technickej dokumentácie.	2	rozpočet obce, ŠF EÚ	verejný sektor	stredný	obec Vitanová
	Revitalizácia areálu Horného a Dolného cintorína.	160	rozpočet obce, ŠF EÚ	verejný sektor	vysoký	obec Vitanová
	Rekonštrukcia budovy domu smútku.	30	rozpočet obce, ŠF EÚ	verejný sektor	vysoký	obec Vitanová
Opatrenie 3.4	Rekonštrukcia a rozšírenie verejného vodovodu.					
		Predpokladaný rozpočet	Zdroje financovania	Realizácia	Dopad na rozpočet	Oprávnení žiadatelia
Aktivity	Spracovanie technickej dokumentácie.	5	OVS, a.s., rozpočet obce,	verejný sektor	stredný	OVS, a.s., obec Vitanová



			ŠF EÚ,			
	Rekonštrukcia verejného vodovodu.	350	OVS, a.s., rozpočet obce, ŠF EÚ,	verejný sektor	stredný	OVS, a.s., obec Vitanová
	Rekonštrukcia vodojemu verejného vodovodu.	80	OVS, a.s., rozpočet obce, ŠF EÚ,	verejný sektor	vysoký	OVS, a.s., obec Vitanová
Opatrenie 3.5	Dostavba rozvodnej siete plynu.					
		Predpokladaný rozpočet	Zdroje financovania	Realizácia	Dopad na rozpočet	Oprávnení žiadateľa
Aktivity	Dostavba rozvodnej siete plynu.	podľa potreby	rozpočet SPP,a.s., ŠF EÚ,	verejný sektor / súkromný sektor	žiadny	SPP,a.s.,
Opatrenie 3.6	Zvýšenie kapacity elektrickej rozvodnej siete.					
		Predpokladaný rozpočet	Zdroje financovania	Realizácia	Dopad na rozpočet	Oprávnení žiadateľa
Aktivity	Vybudovať zahusťovacie trafostanice.	podľa potreby	rozpočet SSE,a.s., ŠF EÚ,	verejný sektor / súkromný sektor	žiadny	SSE,a.s.,
	Rekonštrukcia elektrickej rozvodnej siete.	podľa potreby	rozpočet SSE,a.s., ŠF EÚ,	verejný sektor / súkromný sektor	žiadny	SSE,a.s.,

	2015	2016	2017	2018	2019	2020	2021	2022	2023	2024
Cieľ 3										
Opatrenie 3.1										
Opatrenie 3.2										
Opatrenie 3.3										
Opatrenie 3.4										
Opatrenie 3.5										
Opatrenie 3.6										

8.4 PROGRAM 4. ODPADOVÉ HOSPODÁRSTVO

Strategický zámer						
Vytvorenie efektívneho a spoľahlivého systému odvádzania a zneškodňovania odpadov produkovaných subjektmi. Zabezpečiť výstavbu/dostavu splaškovej a dažďovej kanalizačnej siete. Vytvoriť podmienky na odvoz a likvidáciu TKO a nebezpečného odpadu, vytvorenie podmienok na efektívnu separáciu odpadu v obci.						
Cieľ 4	Nakladanie s komunálnym a drobným stavebným odpadom					
Opatrenie 4.1	V súlade s prijatými koncepciami zabezpečiť permanentné znižovanie podielu skladovanej časti odpadov, k čomu organizovať mobilné zbery textílií, kovového odpadu, viacvrstvových obalov nebezpečných odpadov.					
		Predpokladaný rozpočet	Zdroje financovania	Realizácia	Dopad na rozpočet	Oprávnení žiadateľa
Aktivity	Zvýšiť enviromentálne povedomie ľudí.	podľa potreby	rozpočet obce	verejný a súkromný sektor	nízky	obec Vitanová
	Zabezpečenie zberného kontajneru.	1/rok	rozpočet obce	verejný a súkromný sektor	nízky	obec Vitanová
	Zabezpečenie zberu nebezpečných odpadov.	podľa potreby	rozpočet obce	verejný a súkromný sektor	nízky	obec Vitanová
Opatrenie 4.2	Zabezpečiť separáciu komunálneho odpadu v obci.					
		Predpokladaný rozpočet	Zdroje financovania	Realizácia	Dopad na rozpočet	Oprávnení žiadateľa
Aktivity	Ekonomicky motivovať obyvateľstvo.	podľa potreby	rozpočet obce	verejný a súkromný sektor	nízky	obec Vitanová
	Zabezpečiť požadované podmienky pre realizáciu separovaného zberu.	podľa potreby	rozpočet obce, MŽP SR	verejný a súkromný sektor	nízky	obec Vitanová
	Zabezpečenie nádob pre separovaný zber.	podľa potreby	rozpočet obce, MŽP SR	verejný a súkromný sektor	nízky	obec Vitanová
	Obstaranie kompostérov pre domáce kompostovanie.	podľa potreby	rozpočet obce, MŽP SR	verejný a súkromný sektor	nízky	obec Vitanová
Opatrenie	Rekultivácia čiernych skládok.					



4.3		Predpokladaný rozpočet	Zdroje financovania	Realizácia	Dopad na rozpočet	Oprávnení žiadatelia
Aktivity	Revitalizácia a sanácia čiernej skládky.	20	rozpočet obce, MŽP SR	verejný a súkromný sektor	nízky	obec Vitanová
Opatrenie 4.4	Výstavba a dovybavenie obecného kompostoviska a zberného dvora.					
		Predpokladaný rozpočet	Zdroje financovania	Realizácia	Dopad na rozpočet	Oprávnení žiadatelia
Aktivity	Vypracovanie technickej dokumentácie.	5	rozpočet obce, ŠF EÚ	verejný sektor	stredný	obec Vitanová
	Výstavba komunítnej kompostárne (do 5 ton).	350	rozpočet obce, ŠF EÚ	verejný sektor	vysoký	obec Vitanová
	Výstavba zberného dvora pre separovaný zber (bez zberu kovov).	300	rozpočet obce, ŠF EÚ	verejný sektor	vysoký	obec Vitanová
	Obstaranie mechanizácie pre obecné kompostovisko (traktor, vlečka, štiepkovač).	100	rozpočet obce, ŠF EÚ	verejný sektor	vysoký	obec Vitanová
	Obstaranie mechanizácie pre zberný dvor.	100	rozpočet obce, ŠF EÚ	verejný sektor	vysoký	obec Vitanová
Opatrenie 4.5	Dostavba splaškovej kanalizačnej siete.					
		Predpokladaný rozpočet	Zdroje financovania	Realizácia	Dopad na rozpočet	Oprávnení žiadatelia
Aktivity	Vypracovanie technickej dokumentácie.	podľa potreby	OVS, a.s., rozpočet obce, ŠF EÚ,	verejný sektor	vysoký	OVS, a.s., obec Vitanová
	Dostavba kanalizačnej siete.	500	OVS, a.s., rozpočet obce, ŠF EÚ,	verejný sektor	vysoký	OVS, a.s., obec Vitanová
	Výstavba obecnej ČOV.	450	OVS, a.s., rozpočet obce, ŠF EÚ,	verejný sektor	vysoký	OVS, a.s., obec Vitanová
Opatrenie 4.6	Dostavba dažďovej kanalizačnej siete.					
		Predpokladaný rozpočet	Zdroje financovania	Realizácia	Dopad na rozpočet	Oprávnení žiadatelia
Aktivity	Vypracovanie technickej dokumentácie.	3	rozpočet obce, ŠF EÚ,	verejný sektor	stredný	obec Vitanová
	Revitalizácia odvodňovacích kanálov na zber povrchovej vody.	350	rozpočet obce, ŠF EÚ,	verejný sektor	vysoký	obec Vitanová

	2015	2016	2017	2018	2019	2020	2021	2022	2023	2024
Cieľ 4										
Opatrenie 4.1										
Opatrenie 4.2										
Opatrenie 4.3										
Opatrenie 4.4										
Opatrenie 4.5										
Opatrenie 4.6										

8.5 PROGRAM 5. ŽIVOTNÉ PROSTREDIE

Strategický zámer						
Strategickým zámerom obce je nielen zachovanie existujúceho dobrého stavu životného prostredia a zvyšovania jeho kvality, ale aj eliminácia slabých stránok, neustála osвета, výchova a informovanosť o stave životného prostredia.						
Podprogram 5.1. Informovanosť a poradenstvo						
Cieľ 5.1.	Zabezpečiť účinný systém informovanosti a poradenstva					
Opatrenie 5.1.1	Spracovať koncepciu zabezpečenia informovanosti, poradenstva a prevencie v oblasti ŽP. Trvale preferovať poradenstvo a prevenciu pred represiou.					
		Predpokladaný rozpočet	Zdroje financovania	Realizácia	Dopad na rozpočet	Oprávnení žiadatelia
Aktivity	Vypracovanie koncepcie pre ochranu životného prostredia v obci.	podľa potreby	rozpočet obce, MŽP SR	verejný sektor	nízky	obec Vitanová
	Prezentácia a šírenie osветы v oblasti životného prostredia.	podľa potreby	rozpočet obce	verejný sektor	nízky	obec Vitanová
Podprogram 5.2. Ochrana a racionálne využívanie vôd, ochrana pred povodňami						
Cieľ 5.2	Zabezpečiť ochranu a racionálne využívanie vôd, ochranu pred povodňami.					



Opatrenie 5.2.1 Zabezpečiť dostatok kvalitnej pitnej vody, minimalizovať straty vo vodovodných sieťach.						
		Predpokladaný rozpočet	Zdroje financovania	Realizácia	Dopad na rozpočet	Oprávnení žiadatelia
Aktivity	Údržba a rekonštrukcia existujúcej vodovodnej siete.	podľa potreby	OVS, a.s., rozpočet obce, ŠF EÚ,	verejný sektor	vysoký	OVS, a.s., obec Vitanová
Opatrenie 5.2.2 Revitalizácia protizáplavových opatrení.						
		Predpokladaný rozpočet	Zdroje financovania	Realizácia	Dopad na rozpočet	Oprávnení žiadatelia
Aktivity	Spracovanie technickej dokumentácie.	5	rozpočet obce, ŠF EÚ, podnikateľské subjekty, úvery, iné grantové schémy	verejný sektor	stredný	obec Vitanová
	Revitalizácia protizáplavových opatrení na vodnom toku – Oravica.	300	rozpočet obce, ŠF EÚ, podnikateľské subjekty, úvery, iné grantové schémy	verejný sektor	vysoký	obec Vitanová
	Revitalizácia protizáplavových opatrení mimo vodného toku.	300	rozpočet obce, ŠF EÚ, podnikateľské subjekty, úvery, iné grantové schémy	verejný sektor	vysoký	obec Vitanová
	Revitalizácia odvodňovacích rigolov povrchovej vody z okolitých poľnohospodárskych pozemkov.	200	rozpočet obce, ŠF EÚ, podnikateľské subjekty, úvery, iné grantové schémy	verejný sektor	vysoký	obec Vitanová
Opatrenie 5.2.3 Revitalizácia a úprava korýt vodných tokov.						
		Predpokladaný rozpočet	Zdroje financovania	Realizácia	Dopad na rozpočet	Oprávnení žiadatelia
Aktivity	Vypracovanie technickej dokumentácie.	2	rozpočet obce, ŠF EÚ, MŽP SR, MPH SR, úvery, iné grantové schémy	verejný a súkromný sektor	stredný	obec Vitanová
	Revitalizácia koryta vodného toku – Oravica.	250	rozpočet obce, ŠF EÚ, MŽP SR, MPH SR, úvery, iné grantové schémy	verejný a súkromný sektor	vysoký	obec Vitanová

Podprogram 5.3. Ochrana ovzdušia						
Cieľ 5.3.	Zabezpečiť účinnú ochranu ovzdušia pred malými a strednými zdrojmi znečistenia nachádzajúcimi sa v katastrálnom území obce.					
Opatrenie 5.3.1 Zabezpečiť zníženie produkovaných emisií hlavným zdrojom znečistenia – domácnosti.						
		Predpokladaný rozpočet	Zdroje financovania	Stav pripravenosti	Dopad na rozpočet	Oprávnení žiadatelia
Aktivity	Obmedziť spaľovaniu fosílnych palív.	podľa potreby	rozpočet obce, ŠF EÚ, súkromné subjekty	verejný a súkromný sektor	nízky	obec, obyvatelia
	Prechod na alternatívne zdroje vykurovania.	podľa potreby	rozpočet obce, ŠF EÚ, súkromné subjekty	verejný a súkromný sektor	nízky	obec, obyvatelia

Podprogram 5.4. Ochrana a rozvoj ostatných zložiek životného prostredia						
Cieľ 5.4.	Realizácia účinných opatrení v oblasti ostatných zložiek životného prostredia.					
Opatrenie 5.4.1 Realizácia protieróznych opatrení.						
		Predpokladaný rozpočet	Zdroje financovania	Realizácia	Dopad na rozpočet	Oprávnení žiadatelia
Aktivity	Spracovanie technickej dokumentácie.	1	rozpočet obce, ŠF EÚ	verejný sektor	nízky	obec Vitanová
	Realizovať technické opatrenia, prípadne úplne odstrániť erózne procesy na toku Bielej Oravy a na jej prítokoch.	200	rozpočet obce, ŠF EÚ	verejný sektor	vysoký	obec Vitanová
Opatrenie 5.4.2 Výstavba a revitalizácia oddychových zón v obci.						
		Predpokladaný rozpočet	Zdroje financovania	Realizácia	Dopad na rozpočet	Oprávnení žiadatelia
Aktivity	Spracovanie technickej dokumentácie.	2	rozpočet obce, ŠF EÚ	verejný sektor	stredný	obec Vitanová
	Revitalizácia a dostavba parku v centre obce (detské ihrisko a mobiliár).	70	rozpočet obce, ŠF EÚ	verejný sektor	vysoký	obec Vitanová



Výstavba oddychovej zóny v lokalite za farou (za vodou cez most).	50	rozpočet obce, ŠF EÚ	verejný sektor	vyšoký	obec Vitanová
---	----	----------------------	----------------	--------	---------------

	2015	2016	2017	2018	2019	2020	2021	2022	2023	2024
Podprogram 5.1. Informovanosť a poradenstvo										
Cieľ 5.1.										
Opatrenie 5.1.1										
Podprogram 5.2. Ochrana a racionálne využívanie vôd, ochrana pred povodňami										
Cieľ 5.2										
Opatrenie 5.2.1										
Opatrenie 5.2.2										
Opatrenie 5.2.3										
Podprogram 5.3. Ochrana ovzdušia										
Cieľ 5.3.										
Opatrenie 5.3.1										
Podprogram 5.4. Ochrana a rozvoj ostatných zložiek životného prostredia										
Cieľ 5.4.										
Opatrenie 5.4.1										
Opatrenie 5.4.2										

8.6 PROGRAM 6. SOCIÁLNE SLUŽBY A ZDRAVOTNÍCTVO

Strategický zámer						
Neustále rozvíjať širokú paletu sociálnych a zdravotných služieb poskytovaných v obci. Dbáť o ich dostupnosť, kvalitu a vzájomnú vyváženosť za účelom dosiahnutia dôstojných podmienok života všetkých kategórií obyvateľov obce.						
Podprogram 6.1. Sociálne služby						
Cieľ 6.1	Doplniť chýbajúcu infraštruktúru sociálnych zariadení v obci a zvýšiť ich kvalitu.					
Opatrenie 6.1.1	Obyvatelia v dôchodkovom veku.					
		Predpokladaný rozpočet	Zdroje financovania	Realizácia	Dopad na rozpočet	Oprávnení žiadatelia
Aktivity	Zriadenie denného stacionára v DSS.	200	rozpočet obce, ŠF EÚ, zdroje neziskových organizácií	verejný sektor	vyšoký	obec Vitanová
	Poskytovanie služieb stravovania pre obyvateľov v dôchodkovom veku.	podľa potreby	rozpočet obce, ŠF EÚ, zdroje neziskových organizácií	verejný sektor	stredný	obec Vitanová
	Zriadenie priestorov pre klub dôchodcov.	20	rozpočet obce, ŠF EÚ, zdroje neziskových organizácií	verejný sektor	stredný	obec Vitanová
	Zabezpečenie služby donášky nákupov starším obyvateľom obce.	podľa potreby	rozpočet obce, ŠF EÚ, zdroje neziskových organizácií	verejný sektor	stredný	obec Vitanová
Opatrenie 6.1.2	Mladé rodiny s deťmi.					
		Predpokladaný rozpočet	Zdroje financovania	Realizácia	Dopad na rozpočet	Oprávnení žiadatelia
Aktivity	Výber vhodnej alternatívy zriadenia zariadenia.	podľa potreby	-	verejný sektor	nízky	obec Vitanová
	Podpora mladých rodín s deťmi.	150	rozpočet obce, ŠF EÚ, zdroje neziskových organizácií	verejný sektor	vyšoký	obec Vitanová
	Zriadenie zariadenia núdzového bývania.	200	rozpočet obce, ŠF EÚ, zdroje neziskových organizácií	verejný sektor	vyšoký	obec Vitanová
	Zriadenie priestorov pre klub mladých.	20	rozpočet obce, ŠF EÚ, zdroje neziskových organizácií	verejný sektor	vyšoký	obec Vitanová
Opatrenie 6.1.3	Marginalizované skupiny.					
		Predpokladaný rozpočet	Zdroje financovania	Realizácia	Dopad na rozpočet	Oprávnení žiadatelia
Aktivity	Výstavba bezbariérového prístupu do miestneho kostola.	podľa potreby	rozpočet obce, ŠF EÚ	verejný sektor	stredný	obec Vitanová



	Výstavba bezbariérového prístupu do kultúrneho domu.	podľa potreby	rozpočet obce, ŠF EÚ	verejný sektor	stredný	obec Vitanová
	Výstavba bezbariérového prístupu do základnej školy.	podľa potreby	rozpočet obce, ŠF EÚ	verejný sektor	stredný	obec Vitanová
Opatrenie 6.1.4	Nájomná bytová výstavba.					
		Predpokladaný rozpočet	Zdroje financovania	Realizácia	Dopad na rozpočet	Oprávnení žiadatelia
Aktivity	Vypracovanie technickej dokumentácie.	3	rozpočet obce, ŠF EÚ	verejný sektor	stredný	obec Vitanová
	Výstavba nájomných bytov 2 x 6 b.j..	1 000	rozpočet obce, ŠF EÚ	verejný sektor	vyšoký	obec Vitanová

Podprogram 6.2. Zdravotnícke služby						
Cieľ 6.2.	Doplniť chýbajúcu infraštruktúru zdravotníckych zariadení v obci a zvýšiť ich kvalitu.					
Opatrenie 6.2.1	Podpora poradenskej činnosti.					
		Predpokladaný rozpočet	Zdroje financovania	Realizácia	Dopad na rozpočet	Oprávnení žiadatelia
Aktivity	Zabezpečenie personálnych kapacít.	podľa potreby	rozpočet obce	verejný sektor	nízky	obec Vitanová
	Zabezpečenie priestorov.	podľa potreby	rozpočet obce	verejný sektor	nízky	obec Vitanová
Opatrenie 6.2.2	Zabezpečiť dostupnosť zdravotnej starostlivosti pre dospelých občanov.					
		Predpokladaný rozpočet	Zdroje financovania	Realizácia	Dopad na rozpočet	Oprávnení žiadatelia
Aktivity	Zriadenie priestorov pre zdravotné stredisko.	podľa potreby	rozpočet obce	verejný sektor	nízky	obec Vitanová
	Podpora zriadenia ordinácie praktického lekára pre dospelých.	podľa potreby	rozpočet obce	verejný sektor	nízky	obec Vitanová
	Podpora zriadenia ordinácie praktického lekára pre deti.	podľa potreby	rozpočet obce	verejný sektor	nízky	obec Vitanová
	Podpora zriadenia stomatologickej ambulancie.	podľa potreby	rozpočet obce	verejný sektor	nízky	obec Vitanová

Podprogram 6.3. Služby zamestnanosti						
Cieľ 6.3	Zlepšenie zamestnanosti a sociálnej inklúzie rizikových skupín obyvateľov obce.					
Opatrenie 6.3.1	Realizácia vzdelávacích kurzov v oblasti malého podnikania.					
		Predpokladaný rozpočet	Zdroje financovania	Realizácia	Dopad na rozpočet	Oprávnení žiadatelia
Aktivity	Finančné a personálne zabezpečenie.	podľa potreby	-	verejný, tretí sektor	nízky	obec Vitanová
Opatrenie 6.3.2	Podpora klientov formou individuálneho poradenstva, posudzovania individuálnych schopností a vypracovávania individuálnych akčných plánov a rozvoj celoživotného poradenstva.					
		Predpokladaný rozpočet	Zdroje financovania	Realizácia	Dopad na rozpočet	Oprávnení žiadatelia
Aktivity	Zabezpečenie priestorov na uskutočňovanie poradenských služieb.	podľa potreby	rozpočet obce, ŠF EÚ	tretí sektor	nízky	obec, n.o.
	Personálne zabezpečenie poradenstva.	podľa potreby	rozpočet obce, ŠF EÚ	tretí sektor	nízky	obec, n.o.
Opatrenie 6.3.3	Podpora poradensko-vzdelávacích aktivít zameraných na získavanie sociálnych zručností pri hľadaní si zamestnania a komunikácie s potenciálnym zamestnávateľom pre znevýhodnených uchádzačov o zamestnanie.					
		Predpokladaný rozpočet	Zdroje financovania	Realizácia	Dopad na rozpočet	Oprávnení žiadatelia
Aktivity	Zabezpečenie priestorov na uskutočňovanie poradenských služieb.	podľa potreby	rozpočet obce, ŠF EÚ	tretí sektor	nízky	obec, n.o.
	Personálne zabezpečenie poradenstva.	podľa potreby	rozpočet obce, ŠF EÚ	tretí sektor	nízky	obec, n.o.

	2015	2016	2017	2018	2019	2020	2021	2022	2023	2024
Podprogram 6.1. Sociálne služby										
Cieľ 6.1										
Opatrenie 6.1.1										
Opatrenie 6.1.2										
Opatrenie 6.1.3										
Podprogram 6.2. Zdravotnícke služby										
Cieľ 6.2.										
Opatrenie 6.2.1										
Opatrenie 6.2.2										
Podprogram 6.3. Služby zamestnanosti										



Cieľ 6.3									
Opatrenie 6.3.1									
Opatrenie 6.3.2									
Opatrenie 6.3.3									

8.7 PROGRAM 7. VZDELÁVANIE A ŠPORT

Strategický záměr						
Zabezpečenie všestranného rozvoja detí a mládeže. Zlepšenie technického stavu a vybavenia materskej a základnej školy. V športe umožniť ponuku čo najširšej palety služieb, zabezpečiť čo najefektívnejšie a transparentné využitie verejných financií ku prospechu všetkých občanov obce. Podpora existujúcich športových podujatí, ako aj vytváranie vhodných podmienok pre rozvoj rôznych druhov športu nielen pre obyvateľov obce.						
Podprogram 7.1. Vzdelávanie						
Cieľ 7.1.	Zabezpečiť rozvoj a údržbu infraštruktúry vzdelávania a zabezpečenie podmienok pre efektívnu vzdelávaciu činnosť v obci.					
Opatrenie 7.1.1	Modernizácia zariadení predškolskej výchovy.					
		Predpokladaný rozpočet	Zdroje financovania	Realizácia	Dopad na rozpočet	Oprávnení žiadatelia
Aktivity	Modernizácia tepelných zdrojov v materskej škole.	30	rozpočet obce, ŠF EÚ, MŠ SR	verejný sektor	vysoký	obec Vitanová
	Dostavba športových plôch pre potreby materskej školy.	30	rozpočet obce, ŠF EÚ, MŠ SR	verejný sektor	vysoký	obec Vitanová
	Výstavba detského ihriska v centre obce (za mostom pod chatou).	5	rozpočet obce, ŠF EÚ, MŠ SR	verejný sektor	stredný	obec Vitanová
	Výstavba detského ihriska na hornom konci za maloobchodnou predajňou.	5	rozpočet obce, ŠF EÚ, MŠ SR	verejný sektor	stredný	obec Vitanová
Opatrenie 7.1.2	Modernizácia zariadení povinnej školskej dochádzky.					
		Predpokladaný rozpočet	Zdroje financovania	Realizácia	Dopad na rozpočet	Oprávnení žiadatelia
Aktivity	Rozšírenie špecializovaných učební v základnej škole.	30	rozpočet obce, ŠF EÚ, MŠ SR	verejný sektor	vysoký	obec Vitanová
	Výstavba bežeckých dráh v areáli základnej školy.	350	rozpočet obce, ŠF EÚ, MŠ SR	verejný sektor	vysoký	obec Vitanová
	Dostavba otvorených športových ihrísk pre potreby základnej školy.	300	rozpočet obce, ŠF EÚ, MŠ SR	verejný sektor	vysoký	obec Vitanová
	Výstavba školskej telocvične.	500	rozpočet obce, ŠF EÚ, MŠ SR	verejný sektor	vysoký	obec Vitanová

Podprogram 7.2. Šport						
Cieľ 7.2.	Zabezpečiť trvalé skvalitňovanie vyváženej ponuky výkonnostného a rekreačného športu.					
Opatrenie 7.2.1	Výstavba športovej infraštruktúry.					
		Predpokladaný rozpočet	Zdroje financovania	Realizácia	Dopad na rozpočet	Oprávnení žiadatelia
Aktivity	Spracovanie technickej dokumentácie.	5	rozpočet obce, ŠF EÚ, MŠ SR	verejný sektor	stredný	obec Vitanová
	Výstavba športovej infraštruktúry v časti „Lúhy“.	500	rozpočet obce, ŠF EÚ, MŠ SR	verejný sektor	vysoký	obec Vitanová
	Výstavba tenisového kurtu.	150	rozpočet obce, ŠF EÚ, MŠ SR	verejný sektor	vysoký	obec Vitanová
Opatrenie 7.2.7	Rozvoj mimoškolskej činnosti – športové kluby, turistika, kultúrne krúžky.					
		Predpokladaný rozpočet	Zdroje financovania	Realizácia	Dopad na rozpočet	Oprávnení žiadatelia
Aktivity	Zabezpečenie priestorového a materiálneho vybavenia.	podľa potreby	rozpočet obce, podnikateľské subjekty	verejný, tretí sektor	stredný	obec Vitanová

	2015	2016	2017	2018	2019	2020	2021	2022	2023	2024
Podprogram 7.1. Vzdelávanie										
Cieľ 7.1.										
Opatrenie 7.1.1										
Opatrenie 7.1.2										
Podprogram 7.2. Šport										
Cieľ 7.2.										
Opatrenie 7.2.1										



Opatrenie 7.2.2										
-----------------	--	--	--	--	--	--	--	--	--	--

8.8 PROGRAM 8. KULTÚRA

Strategický záměr						
Trvalé pôsobenie na kultúrne povedomie obyvateľov širokou paletou kultúrnych aktivít organizovaných externými subjektami. Existencia dôstojných priestorov pre kultúrne aktivity je povinnosť obce. Priebežná a kreatívna propagácia podujatí má vplyv na imidž obce tým aj na cestovný ruch.						
Podprogram 8.1. Kultúrna infraštruktúra						
Cieľ 8.1	Zachovanie kultúrno-historického potenciálu obce a rozvoj kultúrnych, informačných a voľnočasových aktivít v nadväznosti na rozvoj cestovného ruchu na regionálnej a miestnej úrovni.					
Opatrenie 8.1.1	Výstavba multifunkčného kultúrneho zariadenia.					
		Predpokladaný rozpočet	Zdroje financovania	Realizácia	Dopad na rozpočet	Oprávnení žiadatelia
Aktivity	Vypracovanie technickej dokumentácie.	5	rozpočet obce, ŠF EÚ	verejný sektor	nízky	obec Vitanová
	Rekonštrukcia objektu domu kultúry a zníženie energetickej náročnosti.	250	rozpočet obce, ŠF EÚ	verejný sektor	vyšoký	obec Vitanová
	Modernizácia zdrojov tepla v dome kultúry.	30	rozpočet obce, ŠF EÚ	verejný sektor	vyšoký	obec Vitanová
	Modernizácia a dovybavenie kuchyne domu kultúry.	20	rozpočet obce, ŠF EÚ	verejný sektor	vyšoký	obec Vitanová
	Rekonštrukcia sociálnych zariadení v dome kultúry.	20	rozpočet obce, ŠF EÚ	verejný sektor	vyšoký	obec Vitanová
Opatrenie 8.1.2	Rekonštrukcia kultúrnych pamiatok a historických stavieb.					
		Predpokladaný rozpočet	Zdroje financovania	Realizácia	Dopad na rozpočet	Oprávnení žiadatelia
Aktivity	Rekonštrukcia pamiatok.	podľa potreby	rozpočet obce, ŠF EÚ	verejný sektor	vyšoký	obec Vitanová
Opatrenie 8.1.3	Podpora kultúrnych podujatí v obci.					
		Predpokladaný rozpočet	Zdroje financovania	Realizácia	Dopad na rozpočet	Oprávnení žiadatelia
Aktivity	Podpora kultúrnych podujatí.	podľa potreby	rozpočet obce, ŠF EÚ, MK SR	verejný sektor	stredný	obec Vitanová
	Výstavba amfiteátra, prekrytého pódia a prístrešku.	30	rozpočet obce, ŠF EÚ, MK SR	verejný sektor	vyšoký	obec Vitanová

Podprogram 8.2. Organizačné zabezpečenie						
Cieľ 8.2	Organizačne zabezpečiť ponuku kultúrnych podujatí v obci.					
Opatrenie 8.2.1	Spracovať kalendár kultúrnych podujatí na celý rok, tento priebežne aktualizovať. Rozšíriť žánrovú ponuku s orientáciou na hodnotný kultúrny prínos.					
		Predpokladaný rozpočet	Zdroje financovania	Realizácia	Dopad na rozpočet	Oprávnení žiadatelia
Aktivity	Personálne a finančné zabezpečenie.	podľa potreby	rozpočet obce	verejný sektor	nízky	obec Vitanová
	Spracovanie kalendár kultúrnych podujatí.	podľa potreby	rozpočet obce	verejný sektor	nízky	obec Vitanová

Podprogram 8.3. Propagácia v oblasti kultúry						
Cieľ 8.3	Vytvorenie podmienok na efektívnu propagáciu obce v oblasti kultúry.					
Opatrenie 8.3.1	Spracovať globálnu koncepciu „propagácie“ histórie obce v multimediálnej forme.					
		Predpokladaný rozpočet	Zdroje financovania	Realizácia	Dopad na rozpočet	Oprávnení žiadatelia
Aktivity	Personálne a finančné zabezpečenie.	podľa potreby	rozpočet obce, ŠF EÚ	verejný sektor	nízky	obec Vitanová
	Spracovanie koncepcie v multimediálnej forme.	podľa potreby	rozpočet obce, ŠF EÚ	verejný sektor	nízky	obec Vitanová
Opatrenie 8.3.2	Propagácia kultúry na Internete prostredníctvom www stránky obce.					
		Predpokladaný rozpočet	Zdroje financovania	Realizácia	Dopad na rozpočet	Oprávnení žiadatelia
Aktivity	Finančné zabezpečenie.	1	rozpočet obce, ŠF EÚ	verejný sektor	nízky	obec Vitanová
	Obsahová analýza www stránky.	podľa potreby	rozpočet obce, ŠF EÚ	verejný sektor	nízky	obec Vitanová
	Priebežná aktualizácia www stránky.	podľa potreby	rozpočet obce	verejný sektor	nízky	obec Vitanová

	2015	2016	2017	2018	2019	2020	2021	2022	2023	2024
Podprogram 8.1. Kultúrna infraštruktúra										
Cieľ 8.1										



Opatrenie 8.1.1										
Opatrenie 8.1.2										
Opatrenie 8.1.3										
Podprogram 8.2. Organizačné zabezpečenie										
Cieľ 8.2										
Opatrenie 8.2.1										
Podprogram 8.3. Propagácia v oblasti kultúry										
Cieľ 8.3										
Opatrenie 8.3.1										
Opatrenie 8.3.2										

8.9 PROGRAM 9. PROPAGÁCIA A CESTOVNÝ RUCH

Strategický zámer						
Budovať goodwill obce a dosiahnuť, aby sa stala strediskom cestovného ruchu v oblasti športu, kultúry a turistiky.						
Podprogram 9.1. Propagácia obce						
Cieľ 9.1	Zabezpečiť účinnú propagáciu obce.					
Opatrenie 9.1.1	Aktualizácia www stránky obce.					
		Predpokladaný rozpočet	Zdroje financovania	Realizácia	Dopad na rozpočet	Oprávnení žiadatelia
Aktivity	Finančné zabezpečenie.	1	rozpočet obce, podnikateľské subjekty	verejný sektor	nízky	obec Vitanová
	Obsahová analýza www stránky.	podľa potreby	rozpočet obce, podnikateľské subjekty	verejný sektor	nízky	obec Vitanová
	Priebežná aktualizácia www stránky.	podľa potreby	rozpočet obce,	verejný sektor	nízky	obec Vitanová
Opatrenie 9.1.2	Podpora budovania informačných tabúľ v obci.					
		Predpokladaný rozpočet	Zdroje financovania	Realizácia	Dopad na rozpočet	Oprávnení žiadatelia
Aktivity	Budovanie a inštalácia tabúľ informujúcich o atraktivitách obce.	podľa potreby	rozpočet obce, ŠF EÚ, MH SR	verejný sektor	nízky	obec, podnikateľské subjekty
	Budovanie a inštalácia tabúľ propagujúcich kultúrne hodnoty obce.	1	rozpočet obce, ŠF EÚ, MH SR	verejný sektor	nízky	obec, podnikateľské subjekty

Podprogram 9.2. Rekreačno - relaxačné zázemie obce.						
Cieľ 9.2	Rekreačno- relaxačné zázemie obce.					
Opatrenie 9.2.1	Podpora vytvárania nových atraktivít v obce.					
		Predpokladaný rozpočet	Zdroje financovania	Realizácia	Dopad na rozpočet	Oprávnení žiadatelia
Aktivity	Dostavba lyžiarskeho strediska.	podľa potreby	podnikateľské subjekty, úvery,	súkromný sektor	žiadny	podnikateľské subjekty
	Dostavb termálneho kúpaliská	podľa potreby	podnikateľské subjekty, úvery,	súkromný sektor	žiadny	podnikateľské subjekty

Podprogram 9.3. Cestovný ruch.						
Cieľ 9.3	Podporovať podnikateľské aktivity v cestovnom ruchu.					
Opatrenie 9.3.1	Uzavrieť s podnikateľmi dohody o poskytovaní služieb v agroturistike a cestovnom ruchu a o propagovaní ich služieb obcami.					
		Predpokladaný rozpočet	Zdroje financovania	Realizácia	Dopad na rozpočet	Oprávnení žiadatelia
Aktivity	Zabezpečenie personálnych kapacít.	podľa potreby	rozpočet obce, ŠF EÚ	verejný sektor	stredný	obec Vitanová
Opatrenie 9.3.2	Podporovať podnikateľské subjekty, neziskové organizácie a inštitúcie pri získavaní finančných prostriedkov z grantov a fondov EÚ.					
		Predpokladaný rozpočet	Zdroje financovania	Realizácia	Dopad na rozpočet	Oprávnení žiadatelia
Aktivity	Zabezpečenie personálnych kapacít.	podľa potreby	rozpočet obce, ŠF EÚ	verejný sektor	nízky	obec Vitanová

	2015	2016	2017	2018	2019	2020	2021	2022	2023	2024
--	------	------	------	------	------	------	------	------	------	------



Podprogram 9.1. Propagácia obce										
Cieľ 9.1										
Opatrenie 9.1.1										
Opatrenie 9.1.2										
Podprogram 9.2. Rekreačno - relaxačné zázemie obce.										
Cieľ 9.2										
Opatrenie 9.2.1										
Podprogram 9.3. Cestovný ruch.										
Cieľ 9.3										
Opatrenie 9.3.1										
Opatrenie 9.3.2										

8.10 PROGRAM 10. ADMINISTRATÍVA A BEZPEČNOSŤ

Strategický zámer						
Vytvoriť podmienky na efektívnu prácu obecného úradu. Vytvoriť vyhovujúce podmienky na poskytovanie verejných služieb, estetizácia a funkčnosť miesta kontaktu so zákazníkmi obecného úradu, vytváranie vhodných technických a pracovných podmienok na mestskom úrade. Vytvorenie podmienok na znižovanie kriminality v obci a ochranu majetku obyvateľov a ostatných subjektov v obci.						
Podprogram 10.1. Administratíva						
Cieľ 10.1.	Zabezpečiť rozvoj administratívnej infraštruktúry a podmienok na výkon samosprávnych funkcií v obci					
Opatrenie 10.1.1	Komplexná rekonštrukcia budovy obecného úradu.					
		Predpokladaný rozpočet	Zdroje financovania	Realizácia	Dopad na rozpočet	Oprávnení žiadatelia
Aktivity	Spracovanie technickej dokumentácie.	podľa potreby	rozpočet obce, ŠF EÚ, úvery, iné grantové schémy	verejný sektor	stredný	obec Vitanová
	Modernizácia budovy OcÚ.	100	rozpočet obce, ŠF EÚ, úvery, iné grantové schémy	verejný sektor	vysoký	obec Vitanová
	Rekonštrukcia obecného rozhlasu.	150	rozpočet obce, ŠF EÚ, úvery, iné grantové schémy	verejný sektor	vysoký	obec Vitanová
	Aktualizácia Územného plánu obce.	10	rozpočet obce, ŠF EÚ, úvery, iné grantové schémy	verejný sektor	vysoký	obec Vitanová

Podprogram 10.2. Bezpečnosť						
Cieľ 10.2.	Vytvorenie podmienok na znižovanie kriminality v obci a ochranu majetku obyvateľov a ostatných subjektov v obci.					
Opatrenie 10.2.1	Zriadenie kamerového systému.					
		Predpokladaný rozpočet	Zdroje financovania	Realizácia	Dopad na rozpočet	Oprávnení žiadatelia
Aktivity	Inštalácia kamerového systému v priestore cintorínov.	6	rozpočet obce, ŠF EÚ, podnikateľské subjekty, úvery, iné grantové schémy	verejný, súkromný sektor	stredný	obec Vitanová
	Inštalácia kamerového systému v priestore centra obce.	3	rozpočet obce, ŠF EÚ, podnikateľské subjekty, úvery, iné grantové schémy	verejný, súkromný sektor	stredný	obec Vitanová
	Inštalácia kamerového systému v priestore športového areálu.	3	rozpočet obce, ŠF EÚ, podnikateľské subjekty, úvery, iné grantové schémy	verejný, súkromný sektor	stredný	obec Vitanová
	Inštalácia kamerového systému v priestore ZŠ a MŠ.	6	rozpočet obce, ŠF EÚ, podnikateľské subjekty, úvery, iné grantové schémy	verejný, súkromný sektor	stredný	obec Vitanová
	Rekonštrukcia požiarnej zbrojnice.	50	rozpočet obce, ŠF EÚ, podnikateľské subjekty, úvery, iné grantové schémy	verejný, súkromný sektor	vysoký	obec Vitanová

2015	2016	2017	2018	2019	2020	2021	2022	2023	2024
------	------	------	------	------	------	------	------	------	------



Podprogram 10.1. Administratíva										
Cieľ 10.1.										
Opatrenie 10.1.1										
Podprogram 10.2. Bezpečnosť										
Cieľ 10.2.										
Opatrenie 10.2.1										

8.11 PROGRAM 11. INFORMATIZÁCIA OBCE

Strategický zámer						
Zabezpečenie technických podmienok pre rozvoj informačnej spoločnosti. Umožniť obyvateľom využívať on-line elektronické služby samosprávy. Vytvoriť vhodné podmienky na prechod na e-government na lokálnej úrovni (e-vote, e-services, ...). Umožniť obyvateľom obce a pracovníkom samosprávy zvyšovať svoje počítačové vedomie a zručnosti.						
Podprogram 11.1. Budovanie a rozvoj informačnej infraštruktúry.						
Cieľ 11.1	Zabezpečiť technické podmienky na prechod samosprávy na nový typ vládnutia - e - government.					
Opatrenie 11.1.1	Rozvoj infraštruktúry informačných systémov samosprávy.					
		Predpokladaný rozpočet	Zdroje financovania	Realizácia	Dopad na rozpočet	Oprávnení žiadatelia
Aktivity	Technické zabezpečenie IS.	1	rozpočet obce, ŠF EÚ, zdroje neziskových organizácií	verejný sektor	nízky	obec Vitanová
	Tvorba základného SW na komunikáciu občan – samospráva – podnikateľské subjekty.	5	rozpočet obce, ŠF EÚ, zdroje neziskových organizácií	verejný sektor	stredný	obec Vitanová
	Zriadenie verejných prístupových bodov v centrálnej časti obce.	5	rozpočet obce, ŠF EÚ, zdroje neziskových organizácií	verejný sektor	stredný	obec Vitanová
Opatrenie 11.1.2	Zavádzanie efektívnych elektronických služieb poskytovaných na úrovni samosprávy.					
		Predpokladaný rozpočet	Zdroje financovania	Realizácia	Dopad na rozpočet	Oprávnení žiadatelia
Aktivity	Tvorba aplikačného softwaru na zabezpečenie e – služieb v obci.	2	rozpočet obce, ŠF EÚ, zdroje neziskových organizácií	verejný sektor	stredný	obec Vitanová
	Tvorba SW na realizáciu e-vote na miestnej úrovni.	2	rozpočet obce, ŠF EÚ, zdroje neziskových organizácií	verejný sektor	stredný	obec Vitanová

Podprogram 11.2. Počítačová gramotnosť.						
Cieľ 11.2	Zvýšenie počítačovej gramotnosti obyvateľov a pracovníkov samosprávy.					
Opatrenie 11.2.1	Podpora zvyšovania počítačového vedomia u pracovníkov samosprávy.					
		Predpokladaný rozpočet	Zdroje financovania	Realizácia	Dopad na rozpočet	Oprávnení žiadatelia
Aktivity	Realizácia kurzov na získanie ECDL spôsobilosti pre pracovníkov miestnej samosprávy.	podľa potreby	rozpočet obce, ŠF EÚ, zdroje neziskových organizácií	verejný sektor	žiadny	obec Vitanová
Opatrenie 11.2.2	Podpora zvyšovania počítačového vedomia u obyvateľov obce.					
		Predpokladaný rozpočet	Zdroje financovania	Realizácia	Dopad na rozpočet	Oprávnení žiadatelia
Aktivity	Realizácia kurzov na zvyšovanie počítačového vedomia u obyvateľov obce.	podľa potreby	rozpočet obce, ŠF EÚ, zdroje neziskových organizácií	verejný sektor	nízky	obec, n.o.
	Realizácia kurzov na obsluhu a používanie obecného informačného a komunikačného systému.	podľa potreby	rozpočet obce, ŠF EÚ, zdroje neziskových organizácií	verejný sektor	nízky	obec, n.o.
Opatrenie 11.2.3	Podpora vzdelávacích aktivít zameraných na zvyšovanie zručností a vedomostí o internete a motiváciu k používaniu internetu a elektronických služieb.					
		Predpokladaný rozpočet	Zdroje financovania	Realizácia	Dopad na rozpočet	Oprávnení žiadatelia
Aktivity	Realizácia kurzov na zvyšovanie vedomostí o internete.	podľa potreby	rozpočet obce, ŠF EÚ, zdroje neziskových organizácií	verejný sektor	nízky	obec, n.o.

	2015	2016	2017	2018	2019	2020	2021	2022	2023	2024
Podprogram 11.1. Budovanie a rozvoj informačnej infraštruktúry.										



Cieľ 11.1										
Opatrenie 11.1.1										
Opatrenie 11.1.2										
Podprogram 11.2. Počítačová gramotnosť.										
Cieľ 11.2										
Opatrenie 11.2.1										
Opatrenie 11.2.2										
Opatrenie 11.2.3										



**Finančná časť Programu hospodárskeho rozvoja a sociálneho rozvoja obce Vitanová
2016 - 2025**



9 FINANČNÝ PLÁN PROGRAMU

Jednou z kľúčových otázok pre realizáciu programu rozvoja je schopnosť obce v priebehu jeho realizácie zaistiť zdroje potrebné na jeho financovanie. Tieto zdroje vznikajú vo viacerých sférach – v súkromnom sektore, verejnej správe, ide tiež o zdroje zahraničné, najmä o prostriedky Európskej únie. Dôležitým zdrojom budú, po dokončení reformy verejnej správy a uskutočnení daňovej reformy, vlastné prostriedky. V dôsledku neexistencie nevyhnutných podkladových údajov pre stanovenie finančného rámca, v ktorom by sa mal program rozvoja v strednodobom horizonte pohybovať, je výška prostriedkov potrebná na realizáciu jednotlivých opatrení a aktivít stanovená len orientačne. Táto časť sa bude konkretizovaná v závislosti od reálneho čerpania finančných príspevkov zo štrukturálnych fondov, možností obecného rozpočtu atď..

Formulár č. F 5 – Indikatívny rozpočet - sumarizácia

tis. €	Rok										
	2016	2017	2018	2019	2020	2021	2022	2023	2024	2025	Spolu
I. Hospodárska politika	339,4	781,4	1355,6	1431,9	1132,4	690,4	81,6	5,4	0,1	0,1	5818,0
PROGRAM 1. HOSPODÁRSTVO A VEDECKO.....	0,0	325,3	825,3	825,3	825,3	500,0	0,0	0,0	0,0	0,0	3301,0
PROGRAM 2. DOPRAVA A KOMUNIKÁCIE	149,8	149,8	149,8	226,0	81,5	81,5	81,5	5,3	0,0	0,0	925,0
PROGRAM 3. TECHNICKÁ INFRAŠTRUKTÚRA	155,0	203,0	311,8	311,8	156,8	108,8	0,0	0,0	0,0	0,0	1247,0
PROGRAM 9. PROPAGÁCIA A CESTOVNÝ RUCH	0,6	0,6	0,1	0,1	0,1	0,1	0,1	0,1	0,1	0,1	2,0
PROGRAM 10. ADMINISTRATÍVA A BEZPEČNOSŤ	34,0	99,0	65,0	65,0	65,0	0,0	0,0	0,0	0,0	0,0	328,0
PROGRAM 11. INFORMATIZÁCIA OBCE	0,0	3,8	3,8	3,8	3,8	0,0	0,0	0,0	0,0	0,0	15,0
II. Sociálna politika	248,9	543,9	794,6	958,4	709,6	414,6	163,9	0,1	0,1	0,1	3834,0
PROGRAM 6. SOCIÁLNE SLUŽBY A ZDRAVOTN.	142,5	142,5	393,3	393,3	250,8	250,8	0,0	0,0	0,0	0,0	1573,0
PROGRAM 7. VZDELÁVANIE A ŠPORT	17,5	312,5	312,5	476,3	458,8	163,8	163,8	0,0	0,0	0,0	1905,0
PROGRAM 8. KULTÚRA	88,9	88,9	88,9	88,9	0,1	0,1	0,1	0,1	0,1	0,1	356,0
III. Environmentálna politika	456,3	791,1	879,3	879,3	423,1	108,6	20,3	0,0	0,0	0,0	3558,0
PROGRAM 4. ODPADOVÉ HOSPODÁRSTVO	456,3	456,3	544,5	544,5	88,3	88,3	0,0	0,0	0,0	0,0	2178,0
PROGRAM 5. ŽIVOTNÉ PROSTREDIE	0,0	334,8	334,8	334,8	334,8	20,3	20,3	0,0	0,0	0,0	1380,0
Zdroj: vlastné spracovanie											

Vychádzajúc z vyššie zadefinovaných cieľov, priorít a opatrení a na základe auditu pripravovaných Projektových zámerov v réžii samosprávy, podnikateľskej sféry či neziskových a iných organizácií bol vypracovaný plán realizácie programu. Definuje, z akých prostriedkov by sa mali tieto zámery realizovať, kto by mal byť žiadateľov, určuje predpokladané časové rámce v **tis. €**.

9.1 PROGRAM 1. HOSPODÁRSTVO A VEDECKO-TECHNICKÝ ROZVOJ

Predpokladaná štruktúra finančných zdrojov (tis. €)									
Ciele	Oprávnené náklady spolu	Verejné zdroje						Súkromné zdroje	EIB
		Verejné zdroje spolu	Fond EÚ	Národné verejné zdroje					
				Národné verejné zdroje spolu	Štátny rozpočet	Regionálne zdroje	Miestne zdroje		
A=B+H+CH	B=C+D	C	D=E+F+G	E	F	G	H	CH	
Cieľ 1.2	Zabezpečiť rozvoj tradičných remesiel v obci.								
Opatrenie 1.2.1	1 210	787	590	197	197	0	0	424	0
Cieľ 1.3	Vytvorenie podmienok na rozvoj inovačných aktivít v súkromných podnikoch.								
Opatrenie 1.3.1	2 000	1 000	750	250	250	0	0	1 000	0
Cieľ 1.4	Zvýšenie energetickej efektívnosti na strane výroby aj spotreby a zavádzanie progresívnych technológií v energetike.								
Opatrenie 1.4.1	91	91	68	23	18	0	5	0	0
Spolu	3 301,00	1 878	1 408	469	465	0	5	1 424	0



Časový horizont čerpania zdrojov (tis. €)									
Rok	Oprávnené náklady spolu	Verejné zdroje						Súkromné zdroje	EIB
		Verejné zdroje spolu	Fond EÚ	Národné verejné zdroje					
				Národné verejné zdroje spolu	Štátny rozpočet	Regionálne zdroje	Miestne zdroje		
A=B+H+CH	B=C+D	C	D=E+F+G	E	F	G	H	CH	
2016	0,00	0	0	0	0	0	0	0	0
2017	325,25	219	165	55	54	0	1	106	0
2018	825,25	469	352	117	116	0	1	356	0
2019	825,25	469	352	117	116	0	1	356	0
2020	825,25	469	352	117	116	0	1	356	0
2021	500,00	250	188	63	63	0	0	250	0
2022	0,00	0	0	0	0	0	0	0	0
2023	0,00	0	0	0	0	0	0	0	0
2024	0,00	0	0	0	0	0	0	0	0
2025	0,00	0	0	0	0	0	0	0	0
Spolu	3301,00	1878	1408	469	465	0	5	1424	0

Zdroje financovania EÚ

Integrovaný regionálny operačný program

Prioritná os č.3: Konkurencieschopné a atraktívne regióny pre podnikanie a zamestnanosť
 INVESTIČNÁ PRIORITA 3.1: Podpora fyzickej, ekonomickej a sociálnej regenerácie zanedbaných mestských a vidieckych komunit a území
 INVESTIČNÁ PRIORITA 3.2: Ochrana, propagácia a rozvoj kultúrneho a prírodného dedičstva

OP Kvalita životného prostredia

PRIORITNÁ OS 3: ENERGETICKY EFEKTÍVNEJŠIE NÍZKOUHKÍKOVÉ HOSPODÁRSTVO

INVESTIČNÁ PRIORITA 1: Podpora výroby a distribúcie energie z obnoviteľných zdrojov
 INVESTIČNÁ PRIORITA 2: Podpora energetickej efektívnosti a využitia energie z obnoviteľných zdrojov v podnikoch

INVESTIČNÁ PRIORITA 3: Podpora energetickej efektívnosti a využitia energie z obnoviteľných zdrojov vo verejných infraštruktúrach, vrátane využitia vo verejných budovách a v sektore bývania

OP Výskum a inovácie

PRIORITNÁ OS 2: Podnikateľské prostredie priaznivé pre inovácie

INVESTIČNÁ PRIORITA 2.1: Podpora investovania do inovácií a výskumu, tvorba prepojenia a synergií medzi podnikmi vedeckovýskumnými centrami a vyšším vzdelávaním obzvlášť vo vývoji produktov a služieb, prenosu technológií, sociálnej inovácie a aplikácie verejných služieb, stimulácie dopytu, vytvárania sietí, zoskupení (klastrov) a otvorenej inovácie prostredníctvom inteligentnej špecializácie, podpora technologického a aplikovaného výskumu, pilotných Projektov a aktivít skorého overovania výrobkov, vyspelých výrobných kapacít a prvovýroby v kľúčových technológiách
 INVESTIČNÁ PRIORITA 2.2: Podpora podnikania, najmä prostredníctvom uľahčenia využívania nových nápadov v hospodárstve a podpora zakladania nových firiem vrátane podnikateľských inkubátorov
 INVESTIČNÁ PRIORITA 2.3: Vývoj a zavedenie nových obchodných modelov MSP, najmä v rámci internacionalizácie
 INVESTIČNÁ PRIORITA 2.4: Podpora tvorby a rozšírenia pokročilých kapacít pre rozvoj výrobkov a služieb
 INVESTIČNÁ PRIORITA 2.5: Podpora kapacity MSP a cieľom zapojenia do rastu a inovácií
 INVESTIČNÁ PRIORITA 2.6: Podpora výskumu, vývoja a osvojenia nízkouhlíkových technológií
 TECHNICKÁ POMOC

OP INTEGROVANÁ INFRAŠTRUKTÚRA A OP ĽUDSKÉ ZDROJE

Program rozvoja vidieka



Projektové opatrenia (realizácia bude zabezpečovaná cez individuálne Opatrenia žiadateľov):

- Obnova poľnohospodárskeho potenciálu – prevencia (čl. 19)
- Podpora mladých farmárov, malých fariem a podnikania (čl. 20)
- Základné služby a obnova dedín vo vidieckych oblastiach (čl. 21)
- Prevencia a odstraňovanie škôd v lesoch (čl. 25)
- Investície do nových lesných technológií (čl. 27)
- Spolupráca (čl. 36)
- LEADER (čl. 42-45)

9.2 PROGRAM 2. DOPRAVA A KOMUNIKÁCIE

Predpokladaná štruktúra finančných zdrojov (tis. €)									
Ciele	Oprávnené náklady spolu	Verejné zdroje						Súkromné zdroje	EIB
		Verejné zdroje spolu	Fond EÚ	Národné verejné zdroje					
				Národné verejné zdroje spolu	Štátny rozpočet	Regionálne zdroje	Miestne zdroje		
A=B+H+CH	B=C+D	C	D=E+F+G	E	F	G	H	CH	
Cieľ 2.1	Rozvoj dopravnej infraštruktúry								
Opatrenie 2.1.1	305	305	229	76	61	0	15	0	0
Opatrenie 2.1.3	173	173	130	43	35	0	9	0	0
Opatrenie 2.1.4	42	42	32	11	8	0	2	0	0
Opatrenie 2.1.5	385	385	289	96	77	0	19	0	0
Cieľ 2.2	Zabezpečenie dopravného spojenia hromadnou autobusovou dopravou, prípadne železničnou dopravou.								
Opatrenie 2.1.1	20	20	15	5	4	0	1	0	0
Spolu	925,00	925	694	231	185	0	46	0	0

Časový horizont čerpania zdrojov (tis. €)									
Rok	Oprávnené náklady spolu	Verejné zdroje						Súkromné zdroje	EIB
		Verejné zdroje spolu	Fond EÚ	Národné verejné zdroje					
				Národné verejné zdroje spolu	Štátny rozpočet	Regionálne zdroje	Miestne zdroje		
A=B+H+CH	B=C+D	C	D=E+F+G	E	F	G	H	CH	
2016	149,75	150	112	37	30	0	7	0	0
2017	149,75	150	112	37	30	0	7	0	0
2018	149,75	150	112	37	30	0	7	0	0
2019	226,00	226	170	57	45	0	11	0	0
2020	81,50	82	61	20	16	0	4	0	0
2021	81,50	82	61	20	16	0	4	0	0
2022	81,50	82	61	20	16	0	4	0	0
2023	5,25	5	4	1	1	0	0	0	0
2024	0,00	0	0	0	0	0	0	0	0
2025	0,00	0	0	0	0	0	0	0	0
Spolu	925,00	925	694	231	185	0	46	0	0

Zdroje financovania EÚ

Integrovaný regionálny operačný program

Prioritná os č. 1: Bezpečná a ekologická doprava v regiónoch

INVESTIČNÁ PRIORITA 1.1: Posilnenie regionálnej mobility prostredníctvom prepojenia sekundárnych a terciárnych uzlov s infraštruktúrou TEN-T



INVESTIČNÁ PRIORITA 1.2: Rozvoj ekologicky priaznivých a nízkouhlíkových dopravných systémov

Prioritná os č.3: Konkurencieschopné a atraktívne regióny pre podnikanie a zamestnanosť

INVESTIČNÁ PRIORITA 3.1: Podpora fyzickej, ekonomickej a sociálnej regenerácie zanedbaných mestských a vidieckych komunit a území

OP INTEGROVANÁ INFRAŠTRUKTÚRA A OP ĽUDSKÉ ZDROJE

Program rozvoja vidieka

Projektové opatrenia (realizácia bude zabezpečovaná cez individuálne Opatrenia žiadateľov):

- Investície do hmotného majetku (čl. 18)
- Základné služby a obnova dedín vo vidieckych oblastiach (čl. 21)
- LEADER (čl. 42-45)

DOTÁCIE MINISTERSTVA DOPRAVY, VÝSTAVBY A REGIONÁLNEHO ROZVOJA SR

9.3 PROGRAM 3. TECHNICKÁ INFRAŠTRUKTÚRA

Predpokladaná štruktúra finančných zdrojov (tis. €)									
Ciele	Oprávnené náklady spolu	Verejné zdroje						Súkromné zdroje	EIB
		Verejné zdroje spolu	Fond EÚ	Národné verejné zdroje					
				Národné verejné zdroje spolu	Štátny rozpočet	Regionálne zdroje	Miestne zdroje		
A=B+H+CH	B=C+D	C	D=E+F+G	E	F	G	H	CH	
Cieľ 3	Zabezpečiť rozvoj a rekonštrukciu technickej infraštruktúry v obci.								
Opatrenie 3.2	620	620	465	155	124	0	31	0	0
Opatrenie 3.3	192	192	144	48	38	0	10	0	0
Opatrenie 3.4	435	435	326	109	87	0	22	0	0
Spolu	1 247,00	1 247	935	312	249	0	62	0	0

Časový horizont čerpania zdrojov (tis. €)									
Rok	Oprávnené náklady spolu	Verejné zdroje						Súkromné zdroje	EIB
		Verejné zdroje spolu	Fond EÚ	Národné verejné zdroje					
				Národné verejné zdroje spolu	Štátny rozpočet	Regionálne zdroje	Miestne zdroje		
A=B+H+CH	B=C+D	C	D=E+F+G	E	F	G	H	CH	
2016	155,00	155	116	39	31	0	8	0	0
2017	203,00	203	152	51	41	0	10	0	0
2018	311,75	312	234	78	62	0	16	0	0
2019	311,75	312	234	78	62	0	16	0	0
2020	156,75	157	118	39	31	0	8	0	0
2021	108,75	109	82	27	22	0	5	0	0
2022	0,00	0	0	0	0	0	0	0	0
2023	0,00	0	0	0	0	0	0	0	0
2024	0,00	0	0	0	0	0	0	0	0
2025	0,00	0	0	0	0	0	0	0	0
Spolu	1247,00	1247	935	312	249	0	62	0	0

Zdroje financovania EÚ

Integrovaný regionálny operačný program



Prioritná os č.3: Konkurencieschopné a atraktívne regióny pre podnikanie a zamestnanosť

INVESTIČNÁ PRIORITA 3.1: Podpora fyzickej, ekonomickej a sociálnej regenerácie zanedbaných mestských a vidieckych komunít a území

IROP je realizovaný prostredníctvom integrovaných územných stratégií, ktoré na úrovni NUTS2 zadefinujú prioritné Projektové zámery v regióne. Cieľom je dosiahnutie čo najväčších synergických efektov preinvestovaných finančných prostriedkov a predchádzanie negatívnym účinkom nekoordinovaného plánovania v ohraničenom území.

OP Kvalita životného prostredia

PRIORITNÁ OS 1: UDRŽATEĽNÉ VYUŽÍVANIE PRÍRODNÝCH ZDROJOV PROSTREDNÍCTVOM ROZVOJA ENVIRONMENTÁLNEJ INFRAŠTRUKTÚRY

INVESTIČNÁ PRIORITA 1: Riešenie významných potrieb investícií do sektora odpadu s cieľom splniť požiadavky environmentálneho acquis

INVESTIČNÁ PRIORITA 2: riešenie významných potrieb investícií do sektora vodného hospodárstva s cieľom splniť požiadavky environmentálneho acquis

INVESTIČNÁ PRIORITA 3: ochrana a obnova biologickej diverzity, ochrana pôdy a obnova a propagácia ekosystémových služieb vrátane Natura 2000 a zelených infraštruktúr

OP INTEGROVANÁ INFRAŠTRUKTÚRA A OP ĽUDSKÉ ZDROJE

Program rozvoja vidieka

Projektové opatrenia (realizácia bude zabezpečovaná cez individuálne Opatrenia žiadateľov):

- Investície do hmotného majetku (čl. 18)
- Základné služby a obnova dedín vo vidieckych oblastiach (čl. 21)
- LEADER (čl. 42-45)

9.4 PROGRAM 4. ODPADOVÉ HOSPODÁRSTVO

Predpokladaná štruktúra finančných zdrojov (tis. €)									
Ciele	Oprávnené náklady spolu	Verejné zdroje						Súkromné zdroje	EIB
		Verejné zdroje spolu	Fond EÚ	Národné verejné zdroje					
				Národné verejné zdroje spolu	Štátny rozpočet	Regionálne zdroje	Miestne zdroje		
A=B+H+CH	B=C+D	C	D=E+F+G	E	F	G	H	CH	
Cieľ 4	Nakladanie s komunálnym a drobným stavebným odpadom								
Opatrenie 4.3	20	20	15	5	4	0	1	0	0
Opatrenie 4.4	855	855	641	214	171	0	43	0	0
Opatrenie 4.5	950	950	713	238	190	0	48	0	0
Opatrenie 4.6	353	353	265	88	71	0	18	0	0
Spolu	2 178,00	2 178	1 634	545	436	0	109	0	0

Časový horizont čerpania zdrojov (tis. €)									
Rok	Oprávnené náklady spolu	Verejné zdroje						Súkromné zdroje	EIB
		Verejné zdroje spolu	Fond EÚ	Národné verejné zdroje					
				Národné verejné zdroje spolu	Štátny rozpočet	Regionálne zdroje	Miestne zdroje		
A=B+H+CH	B=C+D	C	D=E+F+G	E	F	G	H	CH	
2016	456,25	456	342	114	91	0	23	0	0
2017	456,25	456	342	114	91	0	23	0	0



2018	544,50	545	408	136	109	0	27	0	0
2019	544,50	545	408	136	109	0	27	0	0
2020	88,25	88	66	22	18	0	4	0	0
2021	88,25	88	66	22	18	0	4	0	0
2022	0,00	0	0	0	0	0	0	0	0
2023	0,00	0	0	0	0	0	0	0	0
2024	0,00	0	0	0	0	0	0	0	0
2025	0,00	0	0	0	0	0	0	0	0
Spolu	2178,00	2178	1634	545	436	0	109	0	0

Zdroje financovania EÚ

OP Kvalita životného prostredia

PRIORITNÁ OS 1: UDRŽATEĽNÉ VYUŽÍVANIE PRÍRODNÝCH ZDROJOV PROSTREDNÍCTVOM ROZVOJA ENVIRONMENTÁLNEJ INFRAŠTRUKTÚRY

INVESTIČNÁ PRIORITA 1: Riešenie významných potrieb investícií do sektora odpadu s cieľom splniť požiadavky environmentálneho acquis

INVESTIČNÁ PRIORITA 2: riešenie významných potrieb investícií do sektora vodného hospodárstva s cieľom splniť požiadavky environmentálneho acquis

INVESTIČNÁ PRIORITA 3: ochrana a obnova biologickej diverzity, ochrana pôdy a obnova a propagácia ekosystémových služieb vrátane Natura 2000 a zelených infraštruktúr

INVESTIČNÁ PRIORITA 4: opatrenia na zlepšenie obecného prostredia, regeneráciu opustených priemyselných lokalít a zníženie znečistenia ovzdušia

PRIORITNÁ OS 2: ADAPTÁCIA NA NEPRIAZNIVÉ DÔSLEDKY ZMENY KLÍMY SO ZAMERANÍM NA OCHRANU PRED POVODŇAMI, RIADENIE A PREVENCIU SÚVISIACICH RIZÍK

INVESTIČNÁ PRIORITA 1: Podpora vyhradených investícií na prispôbenie sa zmene klímy

INVESTIČNÁ PRIORITA 2: Propagácia investícií nariadenie osobitných rizík, zabezpečenie odolnosti proti katastrofám a vyvíjanie systémov zvládania katastrof

PRIORITNÁ OS 3: ENERGETICKY EFEKTÍVNEJŠIE NÍZKOUHLÍKOVÉ HOSPODÁRSTVO

INVESTIČNÁ PRIORITA 1: Podpora výroby a distribúcie energie z obnoviteľných zdrojov

INVESTIČNÁ PRIORITA 2: Podpora energetickej efektívnosti a využitia energie z obnoviteľných zdrojov v podnikoch

INVESTIČNÁ PRIORITA 3: Podpora energetickej efektívnosti a využitia energie z obnoviteľných zdrojov vo verejných infraštruktúrach, vrátane využitia vo verejných budovách a v sektore bývania

INVESTIČNÁ PRIORITA 4: Vývoj a zavedenie inteligentných distribučných systémov s nízkymi a strednými úrovňami napätia

INVESTIČNÁ PRIORITA 5: Podpora nízkouhlíkových stratégií pre všetky typy území, zvlášť mestských oblastí, vrátane podpory trvalo udržateľnej mestskej mobility a zmiernenie relevantných adaptačných opatrení

INVESTIČNÁ PRIORITA 6: Podpora využitia vysokoúčinnnej kombinovanej výroby elektriny a tepla založenej na dopyte po využiteľnom teple

PRIORITNÁ OS 4: TECHNICKÁ POMOC

Program rozvoja vidieka

Projektové opatrenia (realizácia bude zabezpečovaná cez individuálne Opatrenia žiadateľov):

- Investície do hmotného majetku (čl. 18)
- Základné služby a obnova dedín vo vidieckych oblastiach (čl. 21)
- LEADER (čl. 42-45)

NÓRSKY FINANČNÝ MECHANIZMUS A FINANČNÝ MECHANIZMUS EHP

Finančné príspevky sa poskytujú v týchto prioritných oblastiach:

a) Ochrana a manažment životného prostredia

ŠVAJČIARSKY FINANČNÝ MECHANIZMUS

THE INTELLIGENT ENERGY – EUROPE PROGRAMM

DOTÁCIE MINISTERSTVA DOPRAVY, VÝSTAVBY A REGIONÁLNEHO ROZVOJA SR
 EKOFOND



ENVIRONMENTÁLNY FOND
 RECYKLAČNÝ FOND
 NADÁCIA SPP
 NADÁCIA ORANGE
 NADÁCIA EKOPOLIS
 GREENWAYS
 PRIESTORY
 POHODA ZA MESTOM
 ZELENÉ OÁZY
 GRANTOVÝ PROGRAM TESCO PRE ZDRAVŠIE MESTÁ

9.5 PROGRAM 5. ŽIVOTNÉ PROSTREDIE

Predpokladaná štruktúra finančných zdrojov (tis. €)									
Ciele	Oprávnené náklady spolu	Verejné zdroje						Súkromné zdroje	EIB
		Verejné zdroje spolu	Fond EÚ	Národné verejné zdroje					
				Národné verejné zdroje spolu	Štátny rozpočet	Regionálne zdroje	Miestne zdroje		
A=B+H+CH	B=C+D	C	D=E+F+G	E	F	G	H	CH	
Cieľ 5.2	Nakladanie s komunálnym a drobným stavebným odpadom								
Opatrenie 5.2.2	805	805	604	201	161	0	40	0	0
Opatrenie 5.2.3	252	252	189	63	50	0	13	0	0
Cieľ 5.4.	Ochrana a racionálne využívanie vôd, ochrana pred povodňami.								
Opatrenie 5.4.1	201	201	151	50	40	0	10	0	0
Opatrenie 5.4.2	122	122	92	31	24	0	6	0	0
Spolu	1 380,00	1 380	1 035	345	276	0	69	0	0

Časový horizont čerpania zdrojov (tis. €)									
Rok	Oprávnené náklady spolu	Verejné zdroje						Súkromné zdroje	EIB
		Verejné zdroje spolu	Fond EÚ	Národné verejné zdroje					
				Národné verejné zdroje spolu	Štátny rozpočet	Regionálne zdroje	Miestne zdroje		
A=B+H+CH	B=C+D	C	D=E+F+G	E	F	G	H	CH	
2016	0,00	0	0	0	0	0	0	0	0
2017	334,83	335	251	84	67	0	17	0	0
2018	334,83	335	251	84	67	0	17	0	0
2019	334,83	335	251	84	67	0	17	0	0
2020	334,83	335	251	84	67	0	17	0	0
2021	20,33	20	15	5	4	0	1	0	0
2022	20,33	20	15	5	4	0	1	0	0
2023	0,00	0	0	0	0	0	0	0	0
2024	0,00	0	0	0	0	0	0	0	0
2025	0,00	0	0	0	0	0	0	0	0
Spolu	1380,00	1380	1035	345	276	0	69	0	0

Zdroje financovania EÚ

OP Kvalita životného prostredia



PRIORITNÁ OS 1: UDRŽATEĽNÉ VYUŽÍVANIE PRÍRODNÝCH ZDROJOV PROSTREDNÍCTVOM ROZVOJA ENVIRONMENTÁLNEJ INFRAŠTRUKTÚRY

INVESTIČNÁ PRIORITA 1: Riešenie významných potrieb investícií do sektora odpadu s cieľom splniť požiadavky environmentálneho acquis

INVESTIČNÁ PRIORITA 2: riešenie významných potrieb investícií do sektora vodného hospodárstva s cieľom splniť požiadavky environmentálneho acquis

INVESTIČNÁ PRIORITA 3: ochrana a obnova biologickej diverzity, ochrana pôdy a obnova a propagácia ekosystémových služieb vrátane Natura 2000 a zelených infraštruktúr

INVESTIČNÁ PRIORITA 4: opatrenia na zlepšenie obecného prostredia, regeneráciu opustených priemyselných lokalít a zníženie znečistenia ovzdušia

PRIORITNÁ OS 2: ADAPTÁCIA NA NEPRIAZNIVÉ DÔSLEDKY ZMENY KLÍMY SO ZAMERANÍM NA OCHRANU PRED POVODŇAMI, RIADENIE A PREVENCIU SÚVISIACICH RIZÍK

INVESTIČNÁ PRIORITA 1: Podpora vyhradených investícií na prispôbenie sa zmene klímy

INVESTIČNÁ PRIORITA 2: Propagácia investícií narišenie osobitných rizík, zabezpečenie odolnosti proti katastrofám a vyvíjanie systémov zvládania katastrof

PRIORITNÁ OS 3: ENERGETICKY EFEKTÍVNEJŠIE NÍZKOUHLÍKOVÉ HOSPODÁRSTVO

INVESTIČNÁ PRIORITA 1: Podpora výroby a distribúcie energie z obnoviteľných zdrojov

INVESTIČNÁ PRIORITA 2: Podpora energetickej efektívnosti a využitia energie z obnoviteľných zdrojov v podnikoch

INVESTIČNÁ PRIORITA 3: Podpora energetickej efektívnosti a využitia energie z obnoviteľných zdrojov vo verejných infraštruktúrach, vrátane využitia vo verejných budovách a v sektore bývania

INVESTIČNÁ PRIORITA 4: Vývoj a zavedenie inteligentných distribučných systémov s nízkymi a strednými úrovňami napätia

INVESTIČNÁ PRIORITA 5: Podpora nízkouhlíkových stratégií pre všetky typy území, zvlášť mestských oblastí, vrátane podpory trvalo udržateľnej mestskej mobility a zmiernenie relevantných adaptačných opatrení

INVESTIČNÁ PRIORITA 6: Podpora využitia vysokoúčinnnej kombinovanej výroby elektriny a tepla založenej na dopyte po využiteľnom teple

PRIORITNÁ OS 4: TECHNICKÁ POMOC

Program rozvoja vidieka

Projektové opatrenia (realizácia bude zabezpečovaná cez individuálne Opatrenia žiadateľov):

- Investície do hmotného majetku (čl. 18)
- Základné služby a obnova dedín vo vidieckych oblastiach (čl. 21)
- LEADER (čl. 42-45)

NÓRSKY FINANČNÝ MECHANIZMUS A FINANČNÝ MECHANIZMUS EHP

Finančné príspevky sa poskytujú v týchto prioritných oblastiach:

- a) Ochrana a manažment životného prostredia
- b) Klimatické zmeny a obnoviteľná energia

ŠVAJČIARSKY FINANČNÝ MECHANIZMUS

THE INTELLIGENT ENERGY – EUROPE PROGRAMM

DOTÁCIE MINISTERSTVA DOPRAVY, VÝSTAVBY A REGIONÁLNEHO ROZVOJA SR

EKOFOND

ENVIRONMENTÁLNY FOND

RECYKLAČNÝ FOND

NADÁCIA SPP

NADÁCIA ORANGE

NADÁCIA EKOPOLIS

GREENWAYS

PRIESTORY

POHODA ZA MESTOM

ZELENÉ OÁZY

GRANTOVÝ PROGRAM TESCO PRE ZDRAVŠIE MESTÁ

9.6 PROGRAM 6. SOCIÁLNE SLUŽBY A ZDRAVOTNÍCTVO

Predpokladaná štruktúra finančných zdrojov (tis. €)						
Ciele	Oprávnené náklady	Verejné zdroje			Súkromné zdroje	EIB
		Verejné	Fond EÚ	Národné verejné zdroje		



	spolu	zdroje spolu		Národné verejné zdroje spolu	Štátny rozpočet	Regionálne zdroje	Miestne zdroje		
	A=B+H+CH	B=C+D	C	D=E+F+G	E	F	G	H	CH
Cieľ 6.1	Doplniť chýbajúcu infraštruktúru sociálnych zariadení v obci a zvýšiť ich kvalitu.								
Opatrenie 6.1.1	200,00	200	150	50	40	0	10	0	0
Opatrenie 6.1.2	370,00	370	278	93	74	0	19	0	0
Opatrenie 6.1.4	1 003,00	1 003	752	251	201	0	50	0	0
Spolu	1 573,00	1 573	1 180	393	315	0	79	0	0

Časový horizont čerpania zdrojov (tis. €)									
Rok	Oprávnené náklady spolu	Verejné zdroje						Súkromné zdroje	EIB
		Verejné zdroje spolu	Fond EÚ	Národné verejné zdroje					
				Národné verejné zdroje spolu	Štátny rozpočet	Regionálne zdroje	Miestne zdroje		
A=B+H+CH	B=C+D	C	D=E+F+G	E	F	G	H	CH	
2016	142,50	143	107	36	29	0	7	0	0
2017	142,50	143	107	36	29	0	7	0	0
2018	393,25	393	295	98	79	0	20	0	0
2019	393,25	393	295	98	79	0	20	0	0
2020	250,75	251	188	63	50	0	13	0	0
2021	250,75	251	188	63	50	0	13	0	0
2022	0,00	0	0	0	0	0	0	0	0
2023	0,00	0	0	0	0	0	0	0	0
2024	0,00	0	0	0	0	0	0	0	0
2025	0,00	0	0	0	0	0	0	0	0
Spolu	1573,00	1573	1180	393	315	0	79	0	0

Zdroje financovania EÚ

Európsky sociálny fond 2014 – 2020

OP INTEGROVANÁ INFRAŠTRUKTÚRA A OP ĽUDSKÉ ZDROJE

Integrovaný regionálny operačný program

Prioritná os č. 2: Ľahší prístup k efektívnym a kvalitnejším verejným službám

INVESTIČNÁ PRIORITA 2.1: Investovanie do sociálnej infraštruktúry, ktoré prispieva k národnému, regionálnemu a miestnemu rozvoju, a prechodu z inštitucionálnych služieb na komunitné

INVESTIČNÁ PRIORITA 2.2: Investovanie do vzdelávania, zručností a celoživotného vzdelávania prostredníctvom rozvoja infraštruktúry vzdelávania a odbornej prípravy

NÓRSKY FINANČNÝ MECHANIZMUS A FINANČNÝ MECHANIZMUS EHP

Finančné príspevky sa poskytujú v týchto prioritných oblastiach:

c) Občianska spoločnosť

DOTÁCIE MINISTERSTVA PRÁCE, SOCIÁLNYCH VECÍ A RODINY SR ŠTÁTNY FOND ROZVOJA BÝVANIA

NADÁCIA SPP
 NADÁCIA ORANGE
 NADÁCIA EKOPOLIS



NADÁCIA PONTIS

9.7 PROGRAM 7. VZDELÁVANIE A ŠPORT

Predpokladaná štruktúra finančných zdrojov (tis. €)									
Ciele	Oprávnené náklady spolu	Verejné zdroje						Súkromné zdroje	EIB
		Verejné zdroje spolu	Fond EÚ	Národné verejné zdroje					
				Národné verejné zdroje spolu	Štátny rozpočet	Regionálne zdroje	Miestne zdroje		
A=B+H+CH	B=C+D	C	D=E+F+G	E	F	G	H	CH	
Cieľ 7.1.	Zabezpečiť rozvoj a údržbu infraštruktúry vzdelávania a zabezpečenie podmienok pre efektívnu vzdelávaciu činnosť v obci.								
Opatrenie 7.1.1	70	70	53	18	14	0	4	0	0
Opatrenie 7.1.2	1 180	1 180	885	295	236	0	59	0	0
Cieľ 7.2.	Zabezpečiť trvalé skvalitňovanie vyváženej ponuky výkonnostného a rekreačného športu.								
Opatrenie 7.2.1	655	655	491	164	131	0	33	0	0
Spolu	1 905,00	1 905	1 429	476	381	0	95	0	0

Časový horizont čerpania zdrojov (tis. €)									
Rok	Oprávnené náklady spolu	Verejné zdroje						Súkromné zdroje	EIB
		Verejné zdroje spolu	Fond EÚ	Národné verejné zdroje					
				Národné verejné zdroje spolu	Štátny rozpočet	Regionálne zdroje	Miestne zdroje		
A=B+H+CH	B=C+D	C	D=E+F+G	E	F	G	H	CH	
2016	17,50	18	13	4	4	0	1	0	0
2017	312,50	313	234	78	63	0	16	0	0
2018	312,50	313	234	78	63	0	16	0	0
2019	476,25	476	357	119	95	0	24	0	0
2020	458,75	459	344	115	92	0	23	0	0
2021	163,75	164	123	41	33	0	8	0	0
2022	163,75	164	123	41	33	0	8	0	0
2023	0,00	0	0	0	0	0	0	0	0
2024	0,00	0	0	0	0	0	0	0	0
2025	0,00	0	0	0	0	0	0	0	0
Spolu	1905,00	1905	1429	476	381	0	95	0	0

Zdroje financovania EÚ

Európsky sociálny fond 2014 – 2020

Integrovaný regionálny operačný program

INVESTIČNÁ PRIORITA 2.1: Investovanie do sociálnej infraštruktúry, ktoré prispieva k národnému, regionálnemu a miestnemu rozvoju, a prechodu z inštitucionálnych služieb na komunitné

INVESTIČNÁ PRIORITA 2.2: Investovanie do vzdelávania, zručností a celoživotného vzdelávania prostredníctvom rozvoja infraštruktúry vzdelávania a odbornej prípravy

OP INTEGROVANÁ INFRAŠTRUKTÚRA A OP ĽUDSKÉ ZDROJE

Program rozvoja vidieka



Projektové opatrenia (realizácia bude zabezpečovaná cez individuálne Opatrenia žiadateľov):

- Prenos znalostí a informačné akcie (čl. 15)
- Poradenské služby (čl. 16)
- Investície do hmotného majetku (čl. 18)
- Základné služby a obnova dedín vo vidieckych oblastiach (čl. 21)
- Spolupráca (čl. 36)
- LEADER (čl. 42-45)

NÓRSKY FINANČNÝ MECHANIZMUS A FINANČNÝ MECHANIZMUS EHP

Finančné príspevky sa poskytujú v týchto prioritných oblastiach: d) Rozvoj ľudských zdrojov

DOTÁCIE MINISTERSTVA ŠKOLSTVA, VEDY, VÝSKUMU A ŠPORTU SR

DOTÁCIE MINISTERSTVA PRÁCE, SOCIÁLNYCH VEČÍ A RODINY SR

Podprogramy Comenius, Leonardo da Vinci a sektorový program Grundtvig

PROGRAM CELOŽIVOTNÉHO VZDELÁVANIA 2007 - 2013

s dôrazom na možnosti pre mestá a obce

9.8 PROGRAM 8. KULTÚRA

Predpokladaná štruktúra finančných zdrojov (tis. €)									
Ciele	Oprávnené náklady spolu	Verejné zdroje						Súkromné zdroje	EIB
		Verejné zdroje spolu	Fond EÚ	Národné verejné zdroje					
				Národné verejné zdroje spolu	Štátny rozpočet	Regionálne zdroje	Miestne zdroje		
A=B+H+CH	B=C+D	C	D=E+F+G	E	F	G	H	CH	
Cieľ 8.1	Zachovanie kultúrno-historického potenciálu obce a rozvoj kultúrnych, informačných a voľnočasových aktivít v nadväznosti na rozvoj cestovného ruchu na regionálnej a miestnej úrovni.								
Opatrenie 8.1.1	325	325	244	81	65	0	16	0	0
Opatrenie 8.1.3	30	30	23	8	6	0	2	0	0
Cieľ 8.3	Vytvorenie podmienok na efektívnu propagáciu obce v oblasti kultúry.								
Opatrenie 8.3.2	1	1	0	1	0	0	1	0	0
Spolu	356,00	356	266	90	71	0	19	0	0

Časový horizont čerpania zdrojov (tis. €)									
Rok	Oprávnené náklady spolu	Verejné zdroje						Súkromné zdroje	EIB
		Verejné zdroje spolu	Fond EÚ	Národné verejné zdroje					
				Národné verejné zdroje spolu	Štátny rozpočet	Regionálne zdroje	Miestne zdroje		
A=B+H+CH	B=C+D	C	D=E+F+G	E	F	G	H	CH	
2016	88,85	89	67	22	18	0	5	0	0
2017	88,85	89	67	22	18	0	5	0	0
2018	88,85	89	67	22	18	0	5	0	0
2019	88,85	89	67	22	18	0	5	0	0
2020	0,10	0	0	0	0	0	0	0	0
2021	0,10	0	0	0	0	0	0	0	0
2022	0,10	0	0	0	0	0	0	0	0
2023	0,10	0	0	0	0	0	0	0	0
2024	0,10	0	0	0	0	0	0	0	0
2025	0,10	0	0	0	0	0	0	0	0
Spolu	356,00	356	266	90	71	0	19	0	0



Zdroje financovania EÚ

Integrovaný regionálny operačný program

Prioritná os č.3: Konkurencieschopné a atraktívne regióny pre podnikanie a zamestnanosť
 INVESTIČNÁ PRIORITA 3.1: Podpora fyzickej, ekonomickej a sociálnej regenerácie zanedbaných mestských a vidieckych komunít a území

INVESTIČNÁ PRIORITA 3.2: Ochrana, propagácia a rozvoj kultúrneho a prírodného dedičstva

Program rozvoja vidieka

Projektové opatrenia (realizácia bude zabezpečovaná cez individuálne Opatrenia žiadateľov):

- Prenos znalostí a informačné akcie (čl. 15)
- Poradenské služby (čl. 16)
- Investície do hmotného majetku (čl. 18)
- Základné služby a obnova dedín vo vidieckych oblastiach (čl. 21)
- LEADER (čl. 42-45)

NÓRSKY FINANČNÝ MECHANIZMUS A FINANČNÝ MECHANIZMUS EHP

Finančné príspevky sa poskytujú v týchto prioritných oblastiach:

e) Zachovanie kultúrneho dedičstva.

ŠVAJČIARSKY FINANČNÝ MECHANIZMUS

PROGRAM EURÓPSKEJ KOMISIE KULTÚRA 2007 – 2013

1. Podpora kultúrnych Projektov
2. Podpora organizácií pôsobiach na európskej úrovni v oblasti kultúry
3. Podpora na analýzy zhromažďovanie a šírenie informácií na maximalizáciu vplyvu Projektov v oblasti kultúrnej spolupráce

DOTAČNÝ SYSTÉM MINISTERSTVA KULTÚRY SR 2012

PROGRAM 1 - OBNOVME SI SVOJ DOM

PROGRAM 2 - KULTÚRNE AKTIVITY V OBLASTI PAMÄŤOVÝCH INŠTITÚCIÍ

PROGRAM 4 – UMENIE

PROGRAM 5 - PRO SLOVAKIA

PROGRAM 6 - KULTÚRA ZNEVÝHODNENÝCH SKUPÍN OBYVATEĽSTVA

PROGRAM 7 - NEHMOTNÉ KULTÚRNE DEDIČSTVO A KULTÚRNO-OSVETOVÁ ČINNOSŤ

PROGRAM 8 - KULTÚRNE POUKAZY

WORLD MONUMENTS FUND (SVETOVÝ PAMIATKOVÝ FOND)

NADÁCIA SPP

NADÁCIA ORANGE

NADÁCIA EKOPOLIS

9.9 PROGRAM 9. PROPAGÁCIA A CESTOVNÝ RUCH

Predpokladaná štruktúra finančných zdrojov (tis. €)									
Ciele	Oprávnené náklady spolu	Verejné zdroje						Súkromné zdroje	EIB
		Verejné zdroje spolu	Fond EÚ	Národné verejné zdroje					
				Národné verejné zdroje spolu	Štátny rozpočet	Regionálne zdroje	Miestne zdroje		
A=B+H+CH	B=C+D	C	D=E+F+G	E	F	G	H	CH	
Cieľ 9.1	Zabezpečiť účinnú propagáciu obce.								
Opatrenie 9.1.1	1	1	0	1	0	0	1	0	0
Opatrenie 9.1.2	1	1	0	1	0	0	1	0	0
Spolu	2,00	2	0	2	0	0	2	0	0

Časový horizont čerpania zdrojov (tis. €)



Rok	Oprávnené náklady spolu	Verejné zdroje						Súkromné zdroje	EIB
		Verejné zdroje spolu	Fond EÚ	Národné verejné zdroje					
				Národné verejné zdroje spolu	Štátny rozpočet	Regionálne zdroje	Miestne zdroje		
A=B+H+CH	B=C+D	C	D=E+F+G	E	F	G	H	CH	
2016	0,60	1	0	1	0	0	1	0	0
2017	0,60	1	0	1	0	0	1	0	0
2018	0,10	0	0	0	0	0	0	0	0
2019	0,10	0	0	0	0	0	0	0	0
2020	0,10	0	0	0	0	0	0	0	0
2021	0,10	0	0	0	0	0	0	0	0
2022	0,10	0	0	0	0	0	0	0	0
2023	0,10	0	0	0	0	0	0	0	0
2024	0,10	0	0	0	0	0	0	0	0
2025	0,10	0	0	0	0	0	0	0	0
Spolu	2,00	2	0	2	0	0	2	0	0

Zdroje financovania EÚ

Integrovaný regionálny operačný program

Prioritná os č.3: Konkurencieschopné a atraktívne regióny pre podnikanie a zamestnanosť

INVESTIČNÁ PRIORITA 3.1: Podpora fyzickej, ekonomickej a sociálnej regenerácie zanedbaných mestských a vidieckych komunít a území

INVESTIČNÁ PRIORITA 3.2: Ochrana, propagácia a rozvoj kultúrneho a prírodného dedičstva

OP INTEGROVANÁ INFRAŠTRUKTÚRA A OP ĽUDSKÉ ZDROJE

Program rozvoja vidieka

Projektové opatrenia (realizácia bude zabezpečovaná cez individuálne Opatrenia žiadateľov):

- Podpora mladých farmárov, malých fariem a podnikania (čl. 20)
- Základné služby a obnova dedín vo vidieckych oblastiach (čl. 21)
- Spolupráca (čl. 36)
- LEADER (čl. 42-45)

9.10 PROGRAM 10. ADMINISTRATÍVA A BEZPEČNOSŤ

Predpokladaná štruktúra finančných zdrojov (tis. €)									
Ciele	Oprávnené náklady spolu	Verejné zdroje						Súkromné zdroje	EIB
		Verejné zdroje spolu	Fond EÚ	Národné verejné zdroje					
				Národné verejné zdroje spolu	Štátny rozpočet	Regionálne zdroje	Miestne zdroje		
A=B+H+CH	B=C+D	C	D=E+F+G	E	F	G	H	CH	
Cieľ 10.1.	Zabezpečiť rozvoj administratívnej infraštruktúry a podmienok na výkon samosprávnych funkcií v obci								
Opatrenie 10.1.1	260	260	195	65	52	0	13	0	0
Cieľ 10.2.	Vytvorenie podmienok na znižovanie kriminality v obci a ochranu majetku obyvateľov a ostatných subjektov v obci.								
Opatrenie 10.2.1	68	68	51	17	14	0	3	0	0
Spolu	328,00	328	246	82	66	0	16	0	0

Časový horizont čerpania zdrojov (tis. €)



Rok	Oprávnené náklady spolu	Verejné zdroje						Súkromné zdroje	EIB
		Verejné zdroje spolu	Fond EÚ	Národné verejné zdroje					
				Národné verejné zdroje spolu	Štátny rozpočet	Regionálne zdroje	Miestne zdroje		
2016	34,00	34	26	9	7	0	2	0	0
2017	99,00	99	74	25	20	0	5	0	0
2018	65,00	65	49	16	13	0	3	0	0
2019	65,00	65	49	16	13	0	3	0	0
2020	65,00	65	49	16	13	0	3	0	0
2021	0,00	0	0	0	0	0	0	0	0
2022	0,00	0	0	0	0	0	0	0	0
2023	0,00	0	0	0	0	0	0	0	0
2024	0,00	0	0	0	0	0	0	0	0
2025	0,00	0	0	0	0	0	0	0	0
Spolu	328,00	328	246	82	66	0	16	0	0

Zdroje financovania EÚ

Program rozvoja vidieka

Projektové opatrenia (realizácia bude zabezpečovaná cez individuálne Opatrenia žiadateľov):

- Prenos znalostí a informačné akcie (čl. 15)
- Poradenské služby (čl. 16)

OP Efektívna verejná správa (EVS)

9.11 PROGRAM 11. INFORMATIZÁCIA OBCE

Predpokladaná štruktúra finančných zdrojov (tis. €)									
Ciele	Oprávnené náklady spolu	Verejné zdroje						Súkromné zdroje	EIB
		Verejné zdroje spolu	Fond EÚ	Národné verejné zdroje					
				Národné verejné zdroje spolu	Štátny rozpočet	Regionálne zdroje	Miestne zdroje		
Cieľ 11.1	Zabezpečiť technické podmienky na prechod samosprávy na nový typ vládnutia - e - government.								
Opatrenie 11.1.1	11	11	8	3	2	0	1	0	0
Opatrenie 11.1.2	4	4	3	1	1	0	0	0	0
Spolu	15,00	15	11	4	3	0	1	0	0

Časový horizont čerpania zdrojov (tis. €)									
Rok	Oprávnené náklady spolu	Verejné zdroje						Súkromné zdroje	EIB
		Verejné zdroje spolu	Fond EÚ	Národné verejné zdroje					
				Národné verejné zdroje spolu	Štátny rozpočet	Regionálne zdroje	Miestne zdroje		
2016	0,00	0	0	0	0	0	0	0	0
2017	3,75	4	3	1	1	0	0	0	0



2018	3,75	4	3	1	1	0	0	0	0
2019	3,75	4	3	1	1	0	0	0	0
2020	3,75	4	3	1	1	0	0	0	0
2021	0,00	0	0	0	0	0	0	0	0
2022	0,00	0	0	0	0	0	0	0	0
2023	0,00	0	0	0	0	0	0	0	0
2024	0,00	0	0	0	0	0	0	0	0
2025	0,00	0	0	0	0	0	0	0	0
Spolu	15,00	15	11	4	3	0	1	0	0

Zdroje financovania EÚ

OP Efektívna verejná správa (EVS)

OP INTEGROVANÁ INFRAŠTRUKTÚRA A OP ĽUDSKÉ ZDROJE

Program rozvoja vidieka

Projektové opatrenia (realizácia bude zabezpečovaná cez individuálne Opatrenia žiadateľov):

- Prenos znalostí a informačné akcie (čl. 15)
- Poradenské služby (čl. 16)

PRAVIDLÁ STRATÉGIE FINANCOVANIA ŠTRUKTURÁLNYCH FONDOV A KOHÉZNEHO FONDU PRE PROGRAMOVÉ OBDOBIE 2014 – 2020

V nadväznosti na základné legislatívne východiská pre určenie stratégie financovania 2014 – 2020 sa stanovujú nasledovné pravidlá stratégie financovania 2014 – 2020:

- výška pomoci z EÚ sa pre všetky operačné programy vyjadruje k celkovým oprávneným výdavkom v zmysle čl. 110, ods. 2, písm. a) návrhu všeobecného nariadenia pre programové obdobie 2014 – 2020;
- v rámci cieľa Investície pre rast a zamestnanosť – KF – sa stanovuje výška pomoci z EÚ vo výške 85,0 % z celkových oprávnených výdavkov, čo predstavuje maximálnu mieru spolufinancovania EÚ podľa čl. 110, ods. 3 návrhu všeobecného nariadenia pre programové obdobie 2014 – 2020;
- v rámci cieľa Investície pre rast a zamestnanosť – štrukturálne fondy v rámci menej rozvinutých regiónov – sa stanovuje výška pomoci z EÚ vo výške 85,0 % z celkových oprávnených výdavkov, čo predstavuje maximálnu mieru spolufinancovania EÚ podľa čl. 110, ods. 3 návrhu všeobecného nariadenia pre programové obdobie 2014 – 2020;
- v rámci cieľa Investície pre rast a zamestnanosť – štrukturálne fondy v rámci viac rozvinutého regiónu² – sa stanovuje výška pomoci z EÚ vo výške 50,0 % z celkových oprávnených výdavkov, čo predstavuje maximálnu mieru spolufinancovania EÚ podľa čl. 110, ods. 3 návrhu všeobecného nariadenia pre programové obdobie 2014 – 2020;
- v rámci cieľa Európska územná spolupráca – programy cezhraničnej spolupráce, v ktorých SR plní úlohu riadiaceho orgánu – sa stanovuje výška pomoci z EÚ vo výške 85,0 % (EFRR) z celkových oprávnených výdavkov pre celé územie Slovenska, čo predstavuje maximálnu mieru spolufinancovania EÚ podľa čl. 110, ods. 3 návrhu všeobecného nariadenia pre programové obdobie 2014 – 2020;
- maximálna intenzita štátnej pomoci sa stanovuje v súlade so schémami štátnej pomoci, resp. príslušnou legislatívou EÚ;
- v prípade realizácie partnerských Projektov sa na jednotlivých partnerov vzťahujú pravidlá financovania individuálne v závislosti od typu prijímateľa, t. j. pre partnerov sa neuplatňujú pravidlá financovania platné pre vedúceho partnera;
- možnosť dobrovoľného zvýšenia podielu prijímateľa na financovaní maximálne však do výšky národných zdrojov v závislosti od kategórie regiónu. Zvýšenie miery financovania prijímateľa nad stanovenú výšku závisí len od rozhodnutia samotného prijímateľa;
- v rámci jedného Opatreniu sa počas celej doby implementácie uplatňuje jeden pomer financovania za jednotlivé zdroje

Pravidlá financovania pre prijímateľov v rámci menej rozvinutých regiónov, cieľa Európska územná spolupráca – cezhraničnej spolupráce a pre prijímateľov z Kohézneho fondu

Financovanie Projektov prijímateľa – organizácia štátnej správy

Pre prijímateľa – organizáciu štátnej správy: ústredné orgány štátnej správy, štátne rozpočtové organizácie, štátne príspevkové organizácie (subjekt v zmysle časti 2.1 písm. a)) sa stanovujú nasledovné pravidlá spolufinancovania pomoci:

Prijímateľ – organizácia štátnej správy			
Celkové oprávnené výdavky			
Zdroje EÚ	Národné verejné zdroje		Spolu
EFRR / ESF / KF	Štátny rozpočet	Prijímateľ	
85,0 %	15,0 %	0,0 %	100,0 %



V prípade, ak je prijímateľom organizácia štátnej správy (subjekt v zmysle časti 2.1, písm. a)), uhrádzajú sa oprávnené výdavky vo výške 100,0 % z celkových oprávnených výdavkov, pričom výška pomoci z EFRR, ESF a KF sa stanovuje vo výške 85,0 % a príspevok zo štátneho rozpočtu vo výške 15,0 %.

Financovanie Projektov prijímateľa – ostatné subjekty verejnej správy

Pre prijímateľa – ostatné subjekty verejnej správy: verejné vysoké školy a ďalšie subjekty, ktoré sú zapísané a zaradené v registri podľa odseku 1 § 3 zákona č. 523/2004 Z. z. o rozpočtových pravidlách verejnej správy a o zmene a doplnení niektorých zákonov v znení neskorších predpisov, združenia právnických osôb z verejnej správy a verejné zdravotné poisťovne okrem obcí, vyšších územných celkov a organizácií štátnej správy (subjekt v zmysle časti 2.1, písm. b)) sa stanovujú nasledovné pravidlá spolufinancovania pomoci:

Prijímateľ – ostatné subjekty verejnej správy			
Celkové oprávnené výdavky			
Zdroje EÚ	Národné verejné zdroje		Spolu
EFRR / ESF / KF	Štátny rozpočet	Prijímateľ	
85,0 %	10,0 %	5,0 %	100,0 %

V prípade, ak sú prijímateľom ostatné subjekty verejnej správy (subjekt v zmysle časti 2.1, písm. b)), uhrádzajú sa oprávnené výdavky vo výške 100,0 % z celkových oprávnených výdavkov, pričom výška pomoci z EFRR, ESF a KF sa stanovuje vo výške 85,0 %, príspevok zo štátneho rozpočtu vo výške 10,0 % a príspevok prijímateľa vo výške 5,0 %.

Financovanie Projektov prijímateľa – obec / vyšší územný celok

Pre prijímateľa – obec / vyšší územný celok, príp. rozpočtové organizácie a príspevkové organizácie zriadené obcou / vyšším územným celkom (subjekt v zmysle časti 2.1, písm. c) a d)) sa stanovujú nasledovné pravidlá spolufinancovania pomoci:

Prijímateľ – obec / vyšší územný celok			
Celkové oprávnené výdavky			
Zdroje EÚ	Národné verejné zdroje		Spolu
EFRR / ESF / KF	Štátny rozpočet	Prijímateľ	
85,0 %	10,0 %	5,0 %	100,0 %

V prípade, ak je prijímateľom obec / vyšší územný celok, **PRÍPADNE ROZPOČTOVÁ ORGANIZÁCIA ALEBO PRÍSPEVKOVÁ ORGANIZÁCIA ZRIADENÁ OBCOU / VYŠším ÚZEMNÝM CELKOM** (subjekt v zmysle časti 2.1, písm. c) a d)), uhrádzajú sa oprávnené výdavky vo výške 100,0 % z celkových oprávnených výdavkov, pričom výška pomoci z EFRR, ESF a KF sa stanovuje vo výške 85,0 %, príspevok zo štátneho rozpočtu vo výške 10,0 % a príspevok prijímateľa vo výške 5,0 %.

Financovanie Projektov prijímateľa – mimovládna/nezisková organizácia

Pre prijímateľa – mimovládne organizácie/neziskové organizácie (subjekt v zmysle časti 2.1, písm. e)) sa stanovujú nasledovné pravidlá spolufinancovania pomoci:

Prijímateľ – mimovládna/nezisková organizácia			
Celkové oprávnené výdavky			
Zdroje EÚ	Národné verejné zdroje	Súkromné zdroje	Spolu
EFRR / ESF / KF	Štátny rozpočet	Prijímateľ	
85,0 %	10,0 %	5,0 %	100,0 %

V prípade, ak je prijímateľom mimovládna organizácia, prípadne nezisková organizácia (subjekt v zmysle časti 2.1, písm. e)), výška pomoci z EFRR, ESF alebo KF sa stanovuje vo výške 85,0 %, príspevok zo štátneho rozpočtu vo výške 10,0 % a príspevok prijímateľa vo výške 5,0 % z celkových oprávnených výdavkov.

Financovanie Projektov prijímateľa zo súkromného sektora mimo schém štátnej pomoci

Pre prijímateľa, na ktorého sa nevzťahujú pravidlá financovania podľa časti 3.2.1.1, 3.2.1.2, 3.2.1.3, 3.2.1.4, 3.2.1.6 a 3.1.2.7 (subjekt v zmysle časti 2.1, písm. f)), sa stanovujú nasledovné pravidlá spolufinancovania pomoci:

Prijímateľ – súkromný sektor mimo schém štátnej pomoci			
Celkové oprávnené výdavky			
Zdroje EÚ	Národné verejné zdroje	Súkromné zdroje	Spolu
EFRR / ESF / KF	Štátny rozpočet	Prijímateľ	
85,0 %	5,0 %	10,0 %	100,0 %

V danom prípade platí, že výška pomoci z EFRR, ESF alebo KF sa stanovuje vo výške 85,0 %, príspevok zo štátneho rozpočtu vo výške 5,0 % a príspevok prijímateľa vo výške 10,0 % z celkových oprávnených výdavkov.

Financovanie Projektov prijímateľa v rámci schém štátnej pomoci

Pre prijímateľa vykonávajúceho hospodársku činnosť, t. j. podniky v zmysle čl. 107 Zmluvy o fungovaní EÚ bez ohľadu na právny status, v rámci schém štátnej pomoci (subjekt v zmysle časti 2.1, písm. h)), sa stanovujú nasledovné pravidlá spolufinancovania pomoci:

Prijímateľ – v rámci schém štátnej pomoci ⁸			
Celkové oprávnené výdavky			



Zdroje EÚ	Národné verejné zdroje	Súkromné zdroje	Spolu
EFRR / ESF / KF	Štátny rozpočet	Prijímateľ	
x,x %	0,0 %	y,y %	100,0 %

V prípade, ak je prijímateľom podnik vykonávajúci hospodársku činnosť podľa čl. 107 Zmluvy o fungovaní EÚ (subjekt v zmysle časti 2.1, písm. h)), podiel prijímateľa sa stanovuje v súlade s aplikovanou výškou intenzity pomoci definovanou v príslušnej schéme štátnej pomoci.

Financovanie Projektov prijímateľa v rámci schém pomoci de minimis

Pre prijímateľa vykonávajúceho hospodársku činnosť, t. j. podniky v zmysle čl. 107 Zmluvy o fungovaní EÚ bez ohľadu na právny status v rámci schém pomoci de minimis (subjekt v zmysle časti 2.1, písm. g)), sa stanovujú nasledovné pravidlá spolufinancovania pomoci:

Prijímateľ – v rámci schém pomoci de minimis			
Celkové oprávnené výdavky			
Zdroje EÚ	Národné verejné zdroje	Súkromné zdroje	Spolu
EFRR / ESF / KF	Štátny rozpočet	Prijímateľ	
x,x %	y,y %	z,z %	100,0 %

Podiel prijímateľa vykonávajúceho hospodársku činnosť, t. j. podniky v zmysle čl. 107 Zmluvy o fungovaní EÚ bez ohľadu na právny status v rámci schém pomoci de minimis (subjekt v zmysle časti 2.1, písm. g)) sa stanovuje v súlade s aplikovanou výškou intenzity pomoci definovanou riadiacim orgánom v príslušnej schéme pomoci de minimis. V prípade, ak intenzita pomoci de minimis stanovená riadiacim orgánom presahuje maximálnu výšku finančnej pomoci z EÚ, bude tento rozdiel dofinancovaný zo štátneho rozpočtu.

Pravidlá financovania pri implementácii finančných nástrojov

Európska komisia v súvislosti so snahou čo najefektívnejšie využívať prostriedky EÚ, odporúča v rámci programového obdobia 2014 – 2020 okrem priamej formy pomoci, využívať predovšetkým finančné nástroje.

Slovenská republika plánuje výraznejšie využívať finančné nástroje v rámci všetkých fondov. Nenávratný finančný príspevok by sa mal používať predovšetkým tam, kde sa vytvára verejný statok a tam, kde z dôvodu vzniku negatívnych externalít a neschopnosti internalizovať celý zisk dochádza k zlyhaniu trhu. Verejné zdroje podporia takéto aktivity tak, aby sa ich úroveň priblížila spoločenskému optimu. Preto by mala byť podpora komerčných Projektov, rizikových Projektov a Projektov generujúcich príjmy zabezpečená formou finančných nástrojov a to v tých oblastiach, ktoré budú určené na základe vykonanej ex-ante analýzy pre finančné nástroje v súlade s čl. 32 návrhu všeobecného nariadenia pre programové obdobie 2014 – 2020⁴. Finančné nástroje môžu byť zriadené na úrovni EÚ, riadené priamo alebo nepriamo Európskou komisiou alebo tradičnej báze, teda na národnej, regionálnej, nadnárodnej alebo cezhraničnej úrovni, riadené priamo alebo v rámci zodpovednosti riadiaceho orgánu.

Pre určenie participácie národných zdrojov v prípade subjektu implementujúceho finančný nástroj sa stanovujú nasledovné pravidlá v prípade:

- menej rozvinutých regiónov a Kohézneho fondu:

výška pomoci z EÚ sa stanovuje vo výške 85,0 % z celkových oprávnených výdavkov;
 podiel národných zdrojov sa stanovuje vo výške 15,0 % z celkových oprávnených výdavkov.

- viac rozvinutých regiónov:

výška pomoci z EÚ sa stanovuje vo výške 50,0 % z celkových oprávnených výdavkov;
 podiel národných zdrojov sa stanovuje vo výške 50,0 % z celkových oprávnených výdavkov.

V prípade využitia možnosti vytvorenia samostatnej prioritnej osi na účely implementovania niektorého z finančných nástrojov, v závislosti od zapojenia súkromných zdrojov znižuje podiel národných zdrojov na spolufinancovaní.

V rámci národných zdrojov sa v závislosti od výšky zapojenia súkromných zdrojov, či už na úrovni fondu fondov, na úrovni finančného nástroja alebo na úrovni konečných prijímateľov, adekvátne znižuje podiel národných verejných zdrojov.

Stratégia financovania Európskeho poľnohospodárskeho fondu pre rozvoj vidieka pre programové obdobie 2014 – 2020

Stratégia financovania stanovuje maximálnu výšku podpory z Európskeho poľnohospodárskeho fondu pre rozvoj vidieka a miery národného spolufinancovania v rámci menej rozvinutých regiónov a ostatných regiónov pri financovaní opatrení Programu rozvoja vidieka SR 2014 – 2020.

V Slovenskej republike je z EPFRV implementovaný jeden Program rozvoja vidieka SR 2014 – 2020 pre celé územie SR.

Pravidlá Stratégie financovania Európskeho poľnohospodárskeho fondu pre rozvoj vidieka pre programové obdobie 2014 – 2020

V nadväznosti na vyššie uvedené legislatívne východiská sa pre jednotlivé kategórie prijímateľov stanovujú nasledovné pravidlá financovania:

- výška podpory z EPFRV sa stanovuje vo výške 75 % z celkových oprávnených verejných výdavkov v rámci menej rozvinutých regiónov a 53 % z celkových oprávnených verejných výdavkov v rámci ostatných regiónov;
- k podielu EPFRV je priradené spolufinancovanie zo štátneho rozpočtu v stanovenom pomere v závislosti od intenzity verejnej pomoci platnej pre príslušné opatrenie;
- uplatňuje sa kombinácia výšky podpory z EPFRV a výšky verejnej pomoci;



- zohľadňujú sa špecifiká pre každé opatrenie individuálne a to vo vzťahu k oprávnenému prijímateľovi, mieram spolufinancovania a kategórii regiónu,

Financovanie operácií prijímateľa v opatrení č. 1, opatrení č. 2, podopatrení č. 3.3, opatrení č. 4, podopatrení č. 5.1, podopatrení č. 5.2, opatrení č. 6, podopatrení č. 7.1, opatrení č. 8, opatrení č. 9, opatrení č. 10, opatrení č. 11, opatrení č. 12, opatrení č. 13, opatrení č. 14 a opatrení č. 15

Pre prijímateľa v rámci:

- opatrenia č. 1: poskytovateľa prenosu vedomostí a zručností;
- opatrenia č. 2: poskytovateľa poradenskej služby - certifikovaného poradcu, poskytovateľa vzdelávania, ktorý musí mať primerané zdroje v podobe kvalifikovaných zamestnancov, ktorí sa pravidelne vzdelávajú v oblastiach poskytujúcich poradenské služby;
- podopatrenia č. 3.3:

Ministerstvo pôdohospodárstva a rozvoja vidieka SR a obce (miestna územná samospráva);

- opatrenia č. 4: skupinu poľnohospodárov v prípade kolektívnych investícií vykonávaných viac ako jedným poľnohospodárom a tieto prinášajú synergický efekt, verejný subjekt, ak preukáže prepojenie medzi realizovanými investíciami a potenciálom poľnohospodárskej výroby;

- podopatrenia č. 5.1: poľnohospodárskeho podnikateľa, tzn. fyzickú alebo právnickú osobu (mikropodniky a malé podniky v zmysle odporúčania Komisie č. 2003/361/ES), ktorá vykonáva poľnohospodársku výrobu ako sústavnú a samostatnú činnosť pod vlastným menom, na vlastnú zodpovednosť a za účelom dosiahnutia zisku a spĺňa kritériá stanovené vo vzťahu k veku a profesijnému zameraniu;
- podopatrenia č. 5.2: právnické osoby alebo fyzické osoby (mikropodniky v zmysle odporúčania Komisie č. 2003/361/ES);
- opatrenia č. 6: obec definovanú v územnej koncentrácii ako vidiecka obec vidiek 1 a vidiek 2 s výnimkou obcí so štatútom mesta; združenia obcí;
- podopatrenia č. 7.1: obhospodarovateľa lesa v zmysle zákona č. 326/2005 Z. z. o lesoch – súkromní a verejní správcovia lesov a iné subjekty súkromného práva a verejné subjekty a ich združenia;
- opatrenia č. 8, 9, 10, 11, 12: fyzickú a právnickú osobu podnikajúcu v poľnohospodárskej prvovýrobe;
- opatrenia č. 10: súkromných vlastníkov lesa a ich združení s právnou subjektivitou;
- opatrenia č. 13: najmenej dva subjekty, ktorých spolupráca je: medzi rôznymi aktérmi v poľnohospodárstve, potravinovom reťazci a v lesnom hospodárstve na území EÚ a medzi inými aktérmi, ktorí prispievajú k splneniu cieľov a priorit politiky rozvoja vidieka vrátane medziodvetvových organizácií, zameraná na zriadenie a prevádzku operačných skupín EIP pre produktivitu a udržateľnosť poľnohospodárstva uvedených v čl. 62 návrhu nariadenia Európskeho parlamentu a Rady o podpore rozvoja vidieka prostredníctvom EPFRV;

- opatrenia č. 14: verejno-súkromné partnerstvá v zmysle zákona č. 83/1990 Zb. o združovaní občanov v znení neskorších predpisov; MAS (verejno-súkromné partnerstvá v zmysle zákona č. 83/1990 Zb. o združovaní občanov v znení neskorších predpisov schválené riadiacim orgánom, t. j. ktorým riadiaci orgán udelil štatút MAS)

- opatrenia č. 15: Ministerstvo pôdohospodárstva a rozvoja vidieka SR, Pôdohospodársku platobnú agentúru, Národnú sieť rozvoja vidieka sa stanovujú nasledovné pravidlá spolufinancovania:

Prijímateľ			
Celkové oprávnené výdavky			
Zdroje EÚ	Národné verejné zdroje		Spolu
EPFRV	Štátny rozpočet	Prijímateľ	
75,0 %	25,0 %	0,0 %	100,0 %

Pre vyššie uvedených prijímateľov v rámci daných opatrení a podopatrení, uhrádzajú sa oprávnené výdavky vo výške 100,0 % z celkových oprávnených verejných výdavkov, pričom výška podpory z EPFRV sa stanovuje vo výške 75,0 % a príspevok zo štátneho rozpočtu vo výške 25,0 %.

Financovanie operácií prijímateľa v podopatrení č. 3.1, 3.2 a podopatrení 5.3

Pre prijímateľa v rámci:

- podopatrenia č. 3.1: fyzické a právnické osoby podnikajúce v poľnohospodárskej prvovýrobe;
- podopatrenia č. 3.2: fyzické a právnické osoby podnikajúce v oblasti spracovania produktov poľnohospodárskej prvovýroby (okrem rybných produktov), resp. v prípade investícií do využívania obnoviteľných zdrojov energie sú prijímateľmi fyzické a právnické osoby podnikajúce v oblasti poľnohospodárskej prvovýroby;
- podopatrenia 5.3:

poľnohospodárov alebo členov poľnohospodárskej domácnosti podnikajúcich v oblasti poľnohospodárstva, ktorých podiel ročných tržieb/príjmov z poľnohospodárskej výroby na celkových tržbách/príjmoch predstavuje minimálne 30 % (činnosť č. 1) a fyzické a právnické osoby (mikropodniky a malé podniky vo vidieckych oblastiach v zmysle odporúčania Komisie č. 2003/361/ES) obhospodarujúce lesy vo vlastníctve súkromných vlastníkov a ich združení, obcí a ich združení, cirkvi, ktorej majetok možno podľa právneho poriadku SR považovať za súkromný, pokiaľ ide o jeho správu a nakladanie s ním (činnosť č. 2) sa stanovujú nasledovné pravidlá spolufinancovania:



Prijímateľ			
Celkové oprávnené výdavky			
Zdroje EÚ	Národné verejné zdroje	Súkromné zdroje	Spolu
EPFRV	Štátny rozpočet	Prijímateľ	
37,5 %	12,5 %	50,0 %	100,0 %

Pre vyššie uvedených prijímateľov v rámci daných podopatrení, uhrádzajú sa oprávnené výdavky vo výške 100,0 % z celkových oprávnených výdavkov, pričom výška podpory z EPFRV sa stanovuje vo výške 37,5 %, príspevok zo štátneho rozpočtu vo výške 12,5 % a príspevok prijímateľa vo výške 50,0 %.

V uvedenom prípade platia výnimky pre zvýšenie intenzity verejnej pomoci podľa časti 6.1.

Financovanie operácií prijímateľa v opatrení č. 4

Pre prijímateľa v rámci opatrenia č. 4: poľnohospodára: právnickú alebo fyzickú osobu podnikajúcu v poľnohospodárskej prvovýrobe sa stanovujú nasledovné pravidlá spolufinancovania:

Prijímateľ			
Celkové oprávnené výdavky			
Zdroje EÚ	Národné verejné zdroje	Súkromné zdroje	Spolu
EPFRV	Štátny rozpočet	Prijímateľ	
60,0 %	20,0 %	20,0 %	100,0 %

Pre vyššie uvedených prijímateľov v rámci daného opatrenia, uhrádzajú sa oprávnené výdavky vo výške 100,0 % z celkových oprávnených výdavkov, pričom výška podpory z EPFRV sa stanovuje vo výške 60,0 %, príspevok zo štátneho rozpočtu vo výške 20,0 % a príspevok prijímateľa vo výške 20,0 %.

Financovanie operácií prijímateľa v podopatrení č. 7.2

Pre prijímateľa v rámci:

– podopatrenia č. 7.2:

fyzické a právnické osoby (obce, mikropodniky, malé a stredné podniky v zmysle odporúčania Komisie č. 2003/361/ES) obhospodarujúce lesy vo vlastníctve súkromných vlastníkov a ich združení, obcí a ich združení, cirkvi, ktorej majetok možno podľa právneho poriadku SR považovať za súkromný, pokiaľ ide o jeho správu a nakladanie s ním,

fyzické a právnické osoby (mikropodniky, malé a stredné podniky v zmysle odporúčania Komisie č. 2003/361/ES) poskytujúce služby v lesníctve a ťažbe dreva za predpokladu poskytnutia týchto služieb subjektom uvedeným predchádzajúcej odrážke sa stanovujú nasledovné pravidlá spolufinancovania:

Prijímateľ			
Celkové oprávnené výdavky			
Zdroje EÚ	Národné verejné zdroje	Súkromné zdroje	Spolu
EPFRV	Štátny rozpočet	Prijímateľ	
48,75 %	16,25 %	35,0 %	100,0 %

Pre vyššie uvedených prijímateľov v rámci daného podopatrenia, uhrádzajú sa oprávnené výdavky vo výške 100,0 % z celkových oprávnených výdavkov, pričom výška podpory z EPFRV sa stanovuje vo výške 48,75 %, príspevok zo štátneho rozpočtu vo výške 16,25 % a príspevok prijímateľa vo výške 35,0 %.

FINANČNÉ ZABEZPEČENIE PHRSR

Finančné vyčíslenie jednotlivých aktivít sa v PHRSR uvádza pri väčšine opatrení a aktivít, potrebných na naplnenie cieľov programu. Tie sú stanovené odhadom, konečné rozpočty budú súčasťou vykonávacích plánov. Pri schvaľovaní financovania jednotlivých úloh, vyplývajúcich z aktivít, sa bude prihliadať na ich dôležitosť a dopad na hospodársky a sociálny rozvoj obce. Viaceré úlohy sa môžu realizovať v rámci bežnej prevádzky samosprávy, mnohé však vyžadujú náročnejšie finančné a personálne zdroje a spoluprácu s inými subjektami.

Potenciálne zdroje na realizáciu opatrení a úloh PHRSR sú:

- vlastné zdroje – rozpočet obce,
- bankové úvery,
- štátne dotácie z účelových fondov,
- dotácie z výťažku lotérií,
- financie z Národných Projektov (MPSVR, úrady práce sociálnych vecí a rodiny),
- štrukturálne a fondy,
- nadácie, neinvestičné fondy,
- účelové fondy zahraničných zastupiteľstiev v SR (holandské, americké, kanadské,...),
- Svetová banka,
- sponzoring podnikateľov, firiem, bankového sektora, súkromných osôb,
- združovanie prostriedkov verejnej a neverejnej sféry, atď.,



Štruktúra uvedených zdrojov bude závisieť na aktuálnej finančnej situácii obce ako aj na spoločensko-ekonomických podmienkach.

10 ZÁVER

PHRSR obce Vitanová je strategický strednodobý dokument, ktorý určuje víziu rozvoja obce, prioritné rozvojové oblasti a strategické ciele ich naplnenia. Tento dokument je základným východiskom pre spracovanie ďalších materiálov rozvoja jednotlivých oblastí života obce.

PHRSR je otvoreným dokumentom, ktorý bude vyhodnocovaný a aktualizovaný na zasadnutiach obecného zastupiteľstva podľa potreby.

Predmetný PHRSR obce Vitanová bol schválený na zasadnutí obecného zastupiteľstva dňa:

..... VZN/UMZ č.

.....
pečiatka obce

.....
starosta obce



11 POUŽITÁ LITERATÚRA

1. Partnerská dohoda
2. Pozičný dokument Európskej komisie k Partnerskej dohode a programom SR na roky 2014 - 2020
3. Stratégia financovania Európskych štrukturálnych a investičných fondov pre programové obdobie 2014 - 2020
4. Integrovaný regionálny operačný program „IROP“
5. RIÚS ŽISK 2014-2020
6. Program hospodárskeho rozvoja a sociálneho rozvoja samosprávneho kraja (PHSR ŽISK),
7. Konceptcia územného rozvoja Slovenska 2001, aktualizácia 2010,
8. Národný program reforiem, máj 2012,
9. Návrh základných princípov na prípravu Partnerskej dohody Slovenskej republiky na programové obdobie 2014 – 2020,
10. Stratégia rozvoja dopravy SR do roku 2020, 2010,
11. Program odpadového hospodárstva na roky 2011 - 2015,
12. Stratégia Slovenskej republiky pre integráciu Rómov do roku 2020
13. Revidovaný národný akčný plán Dekády začleňovania rómskej populácie 2005 - 2015 na roky 2011 – 2015
14. 2. etapa Programu podpory zdravia znevýhodnených komunít na Slovensku na roky 2009 – 2015
15. Konceptcia výchovy a vzdelávania rómskych detí a žiakov vrátane rozvoja stredoškolského a vysokoškolského vzdelávania
16. Stratégia EÚ 2020 - cieľ: konkurencioschopnosť, zamestnanosť a hospodársky rast
17. Spoločný strategický rámec EK, marec 2012,
18. Nariadenia EK (Všeobecné nariadenie, nariadenie k fondom),
19. CENTROPE – Správa o regionálnom rozvoji, 2012,
20. CENTROPE – Nástroj na hodnotenie potrieb infraštruktúry – podpora konkurencioschopného regionálneho rozvoja (INAT),
21. CENTROPE – Stratégia ľudského kapitálu,
22. CENTROPE – Stratégia v oblasti vedomostného regiónu,
23. CENTROPE – Stratégia v oblasti priestorovej integrácie a Akčný plán 2013+,
24. CENTROPE – Stratégia v oblasti kultúry a cestovného ruchu 2013+,
25. Pozičný dokument Európskej komisie k Partnerskej dohode a programom SR na roky 2014 - 2020
26. Stratégia financovania Európskych štrukturálnych a investičných fondov pre programové obdobie 2014 - 2020
27. Integrovaný regionálny operačný program „IROP“ Národný strategický referenčný rámec 2007-2013.
28. Program hospodárskeho a sociálneho rozvoja Žilinského samosprávneho kraja.
29. Zákon č. 539/2008 Z.z. o podpore regionálneho rozvoja, v znení neskorších predpisov.
30. Zákon č. 369/1990 Z.z. o obecnom zriadení, v znení neskorších predpisov.
31. Zákon č. 303/1995 Z.z. o rozpočtových pravidlách, v znení neskorších predpisov.
32. Zákon č. 482/2003 Z.z. o štátnej pokladnici.
33. Zákon č. 193/2001 Z.z. o podpore na zriadenie priemyselných parkov,
34. Zákon č. 156/2003 Z.z. ktorým sa mení a dopĺňa zákon č. 193/2001 Z.z. o podpore na zriadenie priemyselných parkov.
35. VEDA. Encyklopédia Slovenska. VI zv. Veda, Bratislava, 1982.
10. JAROŠ, J. Tectonic styles of the homelands of superficial nappes. Rozpravy ČASV, Řada matematických a přírodních věd, roč. 81, seš. 6, Academia Praha, 1971.
11. LUKNIŠ, M. A KOL. Slovensko – Príroda. Vyd. Obzor, Bratislava, 1972.
12. MAZÚR, M., LUKNIŠ, M. Regionálne geomorfologické členenie SSR, Geogr. Čas., 30, 2, Bratislava, 1978.
13. UPSVAR. Štatistiky Úradu práce, sociálnych vecí a rodiny 1999 – 2004.
14. Interné materiály obce Vitanová.
15. Sociologický ústav Slovenskej akadémie vied, REGIONÁLNY ROZVOJ SLOVENSKA VÝCHODISKÁ A SÚČASNÝ STAV , Editori: Mgr. Lubomír Falťan, CSc., Doc. PhDr. Ján Pašiak, PhD. 2004, 88 s.
16. Ministerstvo životného prostredia Slovenskej republiky. Národná stratégia ISPA Slovenskej republiky: životné prostredie, Október 2000.
17. STREDOSLOVENSKE VYDAVATEĽSTVO. Vlastivedný sborník IV. Bratislava. 1961.
18. STREDOSLOVENSKE VYDAVATEĽSTVO. Vlastivedný sborník XI. Bratislava. 1972.
19. BIELY, A. et al. Geologická stavba. In Atlas krajiny Slovenskej republiky [online]. 2004.
20. LUKNIŠ, M. Reliéf. In LUKNIŠ, M. et al. Slovensko 2 : Príroda. 1972.
21. HRAŠNA, M., KLUKANOVÁ, A. Inžinierskogeologická rajonizácia. In Atlas krajiny Slovenskej republiky [online]. 2004.
22. MAZÚR, E., LUKNIŠ, M.. Geomorfologické jednotky. Mapa 1:500 000. In Atlas SSR. 1980.
23. MAZÚR, E., ČINČURA, J., KVITKOVIČ, J. Geomorfológia. Mapa 1:500 000. In Atlas SSR. 1980.
24. <http://www.statistics.sk/mosmis/run.html>
25. <http://www.fns.uniba.sk/zp/knihy/index.htm>
26. Jozef Jakál, Geografický ústav SAV, Štefánikova 49, 814 73 Bratislava, Slovensko KRASOVÉ FORMY A ICH VÄZBA NA VLASTNOSTI RELIÉFU A KLÍMY V ZÁPADNÝCH KARPATOCH
27. <http://www.agroporadenstvo.sk/rv/poda/cernozem.htm>
28. <http://www.agroporadenstvo.sk/rv/poda/fluvizem.htm>
29. <http://web.tuke.sk/fberg-kgp/spis/geologia.htm>
30. <http://oldwww.fns.uniba.sk/~krg/prilohy/kgamr/2004/podnedruhy1.htm>
31. Nábělek, F. (1 979): Encyklopédia Slovenska, SAV, Bratislava
32. Kolektív, 2000: Morfogenetický klasifikačný systém pôd Slovenska. VÚPOP, Societas
33. Pedologica Slovaca, Bratislava, s. 74
34. Mazúr, E. (1980): Atlas SSR, SAV, Bratislava - kapitola pôdy
35. Minár, J. a kolektív (2001): Geografické spektrum 3. PRIF UK Bratislava
36. <http://www.mineraly.sk/files/hor/spras.htm>



37. Bizudová, M. 1993. Geomorfológia. 1. vyd. Bratislava: UK Bratislava, 1993. 228 s. -
38. Lukniš, M. 1972. Slovensko príroda. 1. vyd. Bratislava: Obzor, 1972. 920 s. -
39. Ciesarik, M. 1994. Geológia. Vysokoškolské skriptá. 1. vyd. Ž. n. Hronom: LF: Katedra prírodného prostredia, 1994. 255 s. ISBN 80-228-0345-6 -
40. Čerman, R. 2003. Zemepisný atlas SR. 1. vyd. Bratislava: Mapa Slovakia Bratislava, s.r.o. , 2003. 96 s. ISBN 80-8067-006-4 -
41. Kolník P., 2001, Cestovný lexikón Slovenskej republiky, Bratislava, Vydavateľstvo Astor Slovakia, 212,
42. Plesník P., a kol. 1989, Malá slovenská vlastiveda, Bratislava, Vydavateľstvo Obzor, 91, 135, 222, 223,
43. www.statistics.sk
44. Jurko, A., 1958: Pôdne ekologické pomery a lesné spoločenstvá Podunajskej nížiny. Vydavateľstvo SAV, Bratislava, 264 s.
45. Lukniš, M. (ed.), Bako, J., Berta, J., Ferianc, O., Feriancová-Masárová, Z., Fusán, O., Futák, J., Hejný, S., Jurko, A., Kurpelová, M., Mičian, L., Michalko, J., Petrovič, Š., Schmidt, Z., Šimo, E., Vilček, F., Zaťko, M., 1972: Slovensko 2. Príroda. Obzor, Bratislava, 920 s.
46. Lukniš, M., Plesník, P., 1961: Nížiny, kotliny a pohoria Slovenska. Osveta, Bratislava, s. 7-50.
47. Mazúr, E., Lukniš, M., 1980: Geomorfologické jednotky. In: Mazúr, E. et al., 1980: Atlas SSR. Vydavateľstvo SAV, Bratislava, s. 55.
48. Michalko, J., Magic, D., Berta, J., 1986: Geobotanická mapa ČSSR, textová časť. Vydavateľstvo SAV, Bratislava, 160 s.
49. Plesník, P. et al., 1989: Malá slovenská vlastiveda. Vydavateľstvo Obzor, Bratislava, s. 296-297.
50. Ružičková, H., Halada, L., Jedlička L., Kalivodová, E., 1996: Biotopy Slovenska. Ústav krajinnej ekológie Slovenskej akadémie vied, Bratislava, s. 104 - 109.
51. Vyhláška MŽP SR č. 24/2003 Z.z., ktorou sa vykonáva zákon č. 543/2002 Z. z. o ochrane prírody a krajiny.
52. Vyhláška MŽP SR č. 492/2006 Z.z., ktorou sa mení a dopĺňa vyhláška Ministerstva životného prostredia Slovenskej republiky č. 24/2003 Z. z., ktorou sa vykonáva zákon č. 543/2002 Z. z. o ochrane prírody a krajiny.
53. Zákon NR SR č. 543/2002 Z.z. o ochrane prírody a krajiny.
54. Slovensko II. (Príroda), kol. autorov, Obzor Bratislava, 1972
55. 20.5.2010, www.krasy-slovenska.sk
56. Alojz Čaputa, Juraj Holčík a kol., 1982, www.szap.sk, 21.6.2010
57. <http://svosmo.edupage.org/about/?subpage=1&>
58. http://www.mesa10.sk/index.php?action=module&id=modcontent&content_id=261
59. <http://tlacovespravy.wordpress.com/2012/06/01/prieskum-sport-v-zivote-mladych-europanov>
60. <http://www.nocka.sk/uploads/fd/c5/fdc56b5295544adb7e3625632921405f/4-monitoring-vysledkov-kp-2005-2008-no6-7-2009.pdf>
61. <http://www.tophotelierstvo.sk/domaci-cestovny-ruch/turizmus/hotelierstvo-v-e-a-na-slovensku/>
62. NSRR, 2011
63. POH Vitanová 2011 – 2015
64. ŠÚ SR, DataCubes
65. <https://sk.wikipedia.org/>
66. ORSR
67. <http://www.sopsr.sk/>
68. <http://www.vitanova.eu.sk>
69. Zámer hodnotenia vplyvov na životné prostredie Lyžiarsky areál Vitanová, 2007



**Program hospodárskeho rozvoja a sociálneho rozvoja
Obce Vitanová
Programovacie obdobie 2016 – 2025
2016**

SCARABEO-SK ,s.r.o., Povstalecká cesta 16, 974 09 Banská Bystrica

e-mail: hronec.scarabeus@gmail.com
tel.: 0907 439 224
0911 439 224